ПРОЛЕТАРИИ ВСЕХ СТРАН, СОЕДИНЯЙТЕСЬ!

КРАСНЫЙ ОКТЯБРЬ

ОРГАН СЫЗРАНСКОГО ГОРКОМА КПСС И ГОРОДСКОГО СОВЕТА ДЕПУТАТОВ ТРУДЯЩИХСЯ

№ 191 | Вторник, 25 сентября 1956 года | Цена 15 коп.

Подготовке производства — неослабное внимание

СВЕРЛОВЩИЦА тов. Веденина пришла на работу в цех № 5 гидротурбинного завода во вторую смену. Вместо того, чтобы встать к станку и начать обработку деталей к кукурузоуборочным комбайнам, девушка вынуждена была искать мастера, который обеспечил бы ее работой. На это ушло немало времени.

Производство для второй смены было не подготовлено и поэтому мастер тов. Емолов поручал рабочим выполнять ту работу, какая попадалась под руки, лишь бы загрузить оборудование.

Возле станка сверловщицы тов. Ведениной оказался ворох уголков. Мастер предложил работнице сверлить отверстия в этих уголках, хотя не было известно приняты ли эти детали отделом технического контроля. Вполне справедливые замечания, высказываемые в связи с этим рабочими, тов. Емолов не стал слушать: он торопился «обеспечить» работой вторую смену. Веденина приступила к сверлению отверстий в уголках, а после выяснилось, что она трудилась над испорченными деталями.

Этот случай — явление не случайное. Организации производства в цехах и на участках на гидротурбинном заводе уделяется мало внимания. Плохо осуществляется внутрицеховое и межцеховое снабжение, несвоевременно готовятся к работе оборудование и приспособления, допускается задержка в оформлении технической документации.

Завод готовится к выпуску кукурузоуборочных комбайнов. В будущем году их он должен выпустить 11 тысяч штук. Это требует отличной подготовки производства. Но подготовительный период затянулся и обещанные первые сто машин в сентябре, по всей вероятности, выпущены не будут. Производственно-диспетчерский отдел предприятия и цеховые работники нередко вопросы, требующие немедленного решения, решают неоперативно. В частности, затянулось изготовление штампов, оборудование сборочного цеха.

Механическому цеху № 1 планировалось изготовить для сушилки 8 комплектов нагревательных печей. Теперь, когда согласно плану надо выпускать комбайны, работников цеха буквально задергали, требуя выполнения заказа. В довершение ко всему из инструментального цеха передали несколько заказов на изготовление штампов, хотя здесь для этого и не приспособлено оборудование. «Что поделаешь, зашился инструментальный цех»,—объясняет начальник производственно-диспетчерского отдела завода тов. Туровский.

Подготовка производства — это своевременная, тщательная и всесторонняя работа. Она должна строиться так, чтобы на предприятии, как можно лучше использовались все производственные мощности, обеспечивался неуклонный рост выпуска продукции.

Неудовлетворительна еще организация производства на строительных объектах трестов и строительных управлений. Трест № 24 в поселке «Строитель» (квартал «Б») сооружает несколько жилых домов. Производственно-техническим отделом здесь впервые запланировано применить в широком масштабе сборный железобетон. Понятно, что для этого необходимо своевременно подготовить механизмы и кадры, обеспечить достаточный выпуск железобетонных строительных деталей. Настоящим образом ничего этого не сделано. И неудивительно после этого, что на стройке недавно наблюдалась следующая картина. Под одним подъемным краном после выпавших дождей перекосились пути и работать на нем стало невозможно. Второй же кран не в состоянии укладывать детали во всех точках дома одной стрелой. Конечно, сроки сооружения этих жилых домов нарушаются лишь потому, что плохо организовано производство, не создается необходимых условий для успешного труда строителей.

Начальникам отделов и цехов, инженерам, техникам, мастерам, бригадирам надо добиваться отличной организации производства. Задача состоит в том, чтобы каждый рабочий участок был своевременно обеспечен оснасткой, инструментом, необходимыми материалами. Только в этом случае будет обеспечена высокая выработка каждого рабочего.

На строительстве Молотовского нефтеперерабатывающего завода

Полным ходом идет сооружение Молотовского нефтеперерабатывающего завода. Завершается монтаж первой крекинг-установки. В машинном зале ТЭЦ заканчивается монтаж турбогенератора № 1, возведен фундамент под второй турбогенератор. Проложен и подготовлен к испытаниям 27-километровый водовод от реки Камы.

Недалеко от промышленных объектов строится рабочий поселок, к которому прокладывается восьмикилометровая трамвайная линия.

В 1957 году завод получит нефть из Татарской АССР и выдаст первую продукцию.

(ТАСС).

Татарская АССР. 10 лет тому назад в сентябре 1946 года было открыто первое нефтяное месторождение в Бавлинском районе Татарии. За 10 лет здесь введены в эксплуатацию сотни нефтяных скважин, дающих стране миллионы тонн нефти.

НА СНИМКЕ: прокладка магистрального нефтепровода к новым скважинам Бавлинского месторождения.

Фото **Б. Мясникова.**

День нашего города

ЭНЕРГЕТИКИ ИЗУЧАЮТ ПЕРЕДОВОЙ ОПЫТ

Энергетики Сызранской ТЭЦ проявляют большой интерес к изучению передового производственного опыта. С этой целью некоторые рабочие и инженерно-технические работники побывали на электростанциях Урала, Москвы, а также в Эстонии, где электростанции работают на горючих сланцах. Это позволило сызранским энергетикам позаимствовать и внедрить новую горелку, способствующую лучшему сгоранию в топках кашпирских сланцев. Всего на теплоэлектроцентрали внедрено 20 новшеств, позаимствованных на других энергетических предприятиях страны.

Научно-техническое общество ТЭЦ продолжает расширять свою работу, для ведения которой создается технический кабинет.

ПЛИТЫ—ОСНОВАНИЯ ИЗ ВЫСОКОПРОЧНОГО ЧУГУНА

На гидротурбинном заводе идет подготовка производства к выпуску кукурузоуборочных комбайнов. Многие детали этих машин будут штампованными. Для этого инструментальному и другим цехам предстоит изготовить свыше сотни штампов. Инженерно-технические работники предприятия решили плиты—основания штампов изготовлять из высокопрочного чугуна, отличающегося более высокими механическими свойствами, чем серый чугун. Режущие кромки таких штампов делаются из обыкновенной углеродистой инструментальной стали.

Изготовлены первые сто штампов, основания которых отлиты из высокопрочного чугуна.

С ОПЕРЕЖЕНИЕМ ГРАФИКА

Хорошо работает в сентябре артель «Ударник». За две декады месячный план по выпуску валовой продукции выполнен на 71,1 процента.

С опережением графика трудится коллектив цеха массового пошива одежды, выполнивший месячный план за это же время на 81,4 процента. Швейных изделий за 20 дней сентября выпущено на 435 тысяч рублей при месячном плане 534 тысячи.

Хорошо трудятся комсомольцы и молодежь цеха подъемочного ремонта паровозного депо станции Сызрань 2-я. Все свои трудовые усилия они направляют на ускорение ремонта паровозов и улучшение его качества. Наибольших успехов в труде в бригаде тов. Гурина добивается слесарь-арматурщик комсомолец Николай Данилевский. Занимаясь ремонтом арматуры локомотивов, он систематически выполняет производственные задания на 180—200 процентов.

НА СНИМКЕ: слесарь-арматурщик Н. Данилевский за ремонтом арматуры паровоза.

Текст и фото **В. Петрова.**

НА СТАНКАХ — МНОГОМЕСТНЫЕ ПРИСПОСОБЛЕНИЯ

Повышению производительности труда и увеличению выпуска деталей в механическом цехе № 16 комбайнового завода в значительной степени способствует установка на станках многоместных приспособлений. Раньше валик к хедеру силосоуборочного комбайна изготовлялся в двухместном приспособлении. В настоящее время сделано многоместное приспособление, с помощью которого одновременно обрабатывается 10—15 деталей.

Разработано и внедрено беспрерывное фрезерование. Оно позволило повысить производительность труда в несколько раз, обеспечить высокую точность каждого изделия.

ВЕЧЕР ПАМЯТИ ЗНАМЕНИТОГО ХУДОЖНИКА-ПЕЙЗАЖИСТА

В клубе «Красный Октябрь» проведен вечер, посвященный знаменитому русскому художнику-пейзажисту И. Левитану. С докладом о его жизни и творчестве выступил студент-заочник искусствоведческого отделения Ленинградской художественной Академии тов. Рябов. На вечере была организована выставка репродукций картин художника.

ПОДГОТОВКА К ОСЕННИМ ПОСАДКАМ ДЕРЕВЬЕВ

Контора «Зеленстрой» ведет подготовку к осенним посадкам деревьев и декоративных кустарников на улицах города. В парке имени Ленина произведена выкопка 10—12-летних деревьев карагача. 60 таких деревьев будет высажено на Советской улице.

Из государственного плодово-ягодного питомника для посадок будет взято около пяти тысяч саженцев.

ВЕРСТАКИ ДЛЯ ШКОЛЬНОЙ МАСТЕРСКОЙ

Строительный трест № 24 помогает средней школе № 28 в оборудовании столярной мастерской. Для нее изготовляется 14 новых верстаков. Шесть были изготовлены раньше.

Совещание председателей научно-технических обществ

Промышленно-транспортный отдел горкома КПСС провел совещание председателей научно-технических обществ предприятий промышленности и железнодорожного транспорта. Обсуждался вопрос об улучшении и координировании работы обществ, усилении ими пропаганды достижений науки и техники.

В работе совещания приняли участие председатель научно-технического общества нефтеперерабатывающего завода тов. Шемелевский, председатель научно-технического общества Сызранского железнодорожного узла тов. Шевалдин, председатель научно-технического общества гидротурбинного завода тов. Егоров и другие.

В своих выступлениях участники совещания рассказали о работе обществ, росте их рядов и накопленном опыте.

Тов. Шемелевский в своем выступлении отметил, что заводское общество состоит из трех секций: технологической, механической и энергетической. Такая спецификация положительно сказывается на внедрении в производство передовых достижений. Проводятся технические конференции, издается бюллетень технической информации. В нем помещаются материалы, касающиеся не только нефтеперерабатывающей промышленности, но и других отраслей народного хозяйства. Чтобы еще более приблизить работу членов научно-технического общества к производству, тов. Шемелевский предложил создать ячейки общества непосредственно в цехах. Кстати сказать, это предложение выдвигалось и многими другими участниками совещания.

Интересное сообщение сделал тов. Егоров. Отметив недостатки в работе научно-технического общества гидротурбинного завода, он рассказал, что недавно на своем собрании члены общества обсудили брошюру главного металлурга завода тов. Петрова о высокопрочном чугуне, которая в этом году выпущена Куйбышевским книжным издательством. Некоторые члены общества завода ведут подготовку к переводу на русский язык иностранной технической литературы с тем, чтобы можно было шире ознакомить работников завода с техническими новинками в области тяжелого машиностроения.

Председатель научно-технического общества Сызранского железнодорожного узла тов. Шевалдин говорил о том, что сейчас в обществе насчитывается около 150 членов — это инженерно-технические работники и передовики социалистического соревнования. Члены общества принимают участие в изучении передового опыта и его распространении, разработке и внедрении рационализаторских предложений, читают лекции о развитии железнодорожного транспорта в шестой пятилетке.

Участники совещания решили развернуть более активную работу научно-технических обществ, организовать чтение лекций на других предприятиях, поставить дело так, чтобы работа этих обществ оказывала действенное влияние на выполнение производственных задач, улучшение экономических показателей каждого предприятия.

За культурную советскую торговлю

С пленума горкома КПСС

Состоялся очередной пленум горкома партии, обсудивший вопрос «О состоянии и мерах улучшения торгового обслуживания населения города». С докладом по этому вопросу выступил председатель исполкома городского Совета депутатов трудящихся тов. **Лаврентьев Я. П.**

Докладчик отметил, что, выполняя исторические решения XX съезда КПСС, партийная организация и местные Советы города проделали большую работу по улучшению торгового обслуживания населения, по расширению торговой сети и сети общественного питания. За 1955 год и первое полугодие текущего года торговая сеть города увеличилась на 17 благоустроенных торговых предприятий. Открыты продовольственный магазин в поселке ТЭЦ, промтоварный магазин в поселке «Строитель», 2 магазина на Московской улице, промтоварный магазин в районе гидротурбинного завода, продовольственные магазины на Набережной улице и поселке «Новый», три магазина в Октябрьском районе.

Значительные работы проведены по благоустройству рынков города, на что израсходовано 1.600 тыс. рублей. Построены и сданы в эксплуатацию мясной павильон. мясоконтрольная и весовая станции, три утепленных магазина для колхозной торговли, оборудованы рынки на гидротурбинном и нефтеперерабатывающем заводах.

— В настоящее время, — говорит тов. Лаврентьев, — торговая сеть города насчитывает 239 магазинов, 145 ларьков-палаток, 160 лотков и тележек. В городе имеется 34 специализированных магазина по продаже обуви, тканей, посудохозяйственных товаров, молочных продуктов и рыбоконсервных товаров, кондитерских изделий и т. д.

В целях улучшения общественного питания трудящихся, предприятиями общественного питания в 1955—1956 гг. вновь открыто 4 столовых по 100 посадочных мест каждая. В настоящее время в городе работают 165 предприятий общественного питания. Более 75 процентов всех столовых, кафе, закусочных переведены на самообслуживание, что позволило значительно увеличить пропускную способность и улучшить обслуживание трудящихся. Организован отпуск обедов на дом, расширился ассортимент блюд, значительно улучшилось качество приготовляемой пищи.

Благодаря успешному осуществлению решений XX съезда КПСС и мероприятий партии и правительства по вопросам сельского хозяйства, благодаря росту покупательской способности населения в 1956 году значительно возрос товарооборот по сравнению с прошлым годом. Так, например, розничный товарооборот увеличился в 1956 г. на 46,3 млн. рублей по сравнению с 1955 годом, а товарооборот предприятий общественного питания — на 9 млн. рублей. За прошедшие 8 месяцев текущего года населению продано масла животного на 95 процентов больше, чем в прошлом году, масла растительного — на 50 процентов, кондитерских изделий—на 12 процентов, молока — в два раза, мяса—на 21 процент, сахара — на 35 процентов, хлебопродуктов на 3,5 процента, швейных изделий — на 3,4 процента, чулочно-носочных изделий—на 2,6 процента, шерстяных тканей — на 80 процентов, обуви кожаной — на 20 процентов.

За восемь месяцев горожане купили в магазинах мебели на 3180 тыс. рублей, радиоприемников 2797 штук, велосипедов 2161 штуку, книг и книготоваров на 2100 тыс. рублей. Значительно увеличилась продажа часов, мотоциклов, фотоаппаратов и т. д.

В текущем году значительно лучше организована торговля молоком и овощами. Начиная с мая месяца, торговые организации ежедневно продают населению 8—10 тонн молокопродуктов. На 18 сентября горожане купили в магазинах 480 тонн ранней капусты, 425 тонн огурцов, 680 тонн помидоров, 150 тонн раннего картофеля, 70 тонн лука. Кроме этого, колхозы реализовали на рынках города 1250 тонн овощей.

Многие коллективы предприятий торговли и общественного питания успешно справляются с выполнением государственного плана товарооборота, добиваются повышения качества и культурного обслуживания покупателей. Например, горпромторг (директор тов Школьников) план 8 месяцев выполнил на 100,9 процента, книготорг (директор тов. Рыкальская) — на 104 процента, Роспортторг — на 106 процентов.

Заслуживает внимания хорошая работа магазинов горпромторга №№ 3 и 26 (заведующие тт. Семенова и Быков), магазинов горпищеторга №№ 2, 51, 35 (заведующие тт. Логинова, Липков, Копылова), магазин № 3 ОРС'а нефтеперерабатывающего завода (заведующая тов. Нагаева), ОРС'а отделения железной дороги — №№ 1 и 2 (заведующие тт. Мухина и Зайцева) и другие. Эти магазины добились выполнения и перевыполнения плана товарооборота. Здесь соблюдается ассортимент товаров, хорошо поставлена реклама, проводятся покупательские конференции.

Затем тов. Лаврентьев останавливается на недостатках в организации торговли и общественного питания. Он отметил, что торговые организации пока еще не перестроили свою работу в свете требований известного постановления ЦК КПСС и Совета Министров СССР, не добились выполнения плана товарооборота и обеспечения населения всеми необходимыми продовольственными и промышленными товарами. План розничного товарооборота торгующими организациями в целом по городу выполнен за 8 месяцев на 97,6 процента. Горпищеторг, ОРС'ы СНПЗ и отделения железной дороги, трест столовых не справились с выполнением восьмимесячного плана.

Докладчик отмечает также слабую борьбу работников предприятий торговли и общественного питания за культуру и порядок в работе, с хищениями и растратами. В некоторых магазинах и столовых грязно, имеют место случаи обвеса и обсчета покупателей. Все это говорит о том, что в торгах и тресте столовых плохо поставлено дело подбора и воспитания кадров.

Причиной всех этих упущений является то, что руководители предприятий торговли и общественного питания неглубоко вникают в работу магазинов и столовых, нетребовательно относятся к подчиненным. Горисполком и его отдел торговли также недостаточно занимаются вопросами организации торговли.

После доклада развернулись оживленные прения. Отмечая достигнутые успехи в работе предприятий торговли и общественного питания, участники пленума сосредоточили свое внимание на нерешенных вопросах, на имеющихся недостатках в организации торговли.

Член горкома КПСС тов. **Смолин** отметил, что во многих магазинах нет холодильников и хороших подсобных помещений для хранения продуктов и товаров. Руководители торгов плохо организуют внутригородскую переброску товаров. В магазин № 49 на несколько тысяч рублей завезено джема. Трудящиеся берут его охотно, но в том районе мало людей, и джем лежит несколько месяцев. В то же время в других магазинах этого джема нет. Не составляет большого труда перебросить этот джем в другие магазины.

Тов. Смолин говорит также о плохой организации торговли молоком и овощами. Были случаи, когда директор горпищеторга тов. Калтыгин отказывался от приема молока от гормолзавода, объясняя это тем, что якобы некуда его девать. В то же время в ряде магазинов не было молока. Он отмечает также, что в некоторых магазинах нет книг жалоб и предложений трудящихся, а если они и есть, то в них нет никаких записей. Покупатели прямо заявляют, что писать жалобы бесполезно, на них никто не реагирует. Слабо ведется работа с общественными контролерами.

Директор городского отделения госбанка тов. **Сергеев** заявил, что в торгующих организациях плохо поставлен контроль за материально-ответственными лицами. В результате этого в торгах и ОРС'ах происходят хищения и растраты. Ненормальным является и тот факт, что систематически в начале месяца многие магазины не работают, так как работники прилавка и завмаги получают отгулы. Это упущение нельзя допускать впредь. Тов. Сергеев отметил также, что на базах имеется большое количество залежалых товаров. Он ставит вопрос о пересмотре часов торговли отдельных магазинов.

— В столовой Первомайского асфальтового завода, — говорит член горкома тов. **Вахтин**, — нет мясных блюд, хотя фонды на мясо трестом столовых не выбираются. В связи с этим для меня является более чем странным поведение директора треста столовых тов. Терентьева. Почему он не организует выборку фондов на мясо и не обеспечивает им столовые?

Тов. Вахтин подверг справедливой критике горпищекомбинат и его директора тов. Лазарева за то, что он плохо ведет ремонт хлебопекарни. За хлебом приходится ездить в Батраки, а это сопряжено с большими трудностями. Однако такое ненормальное положение не беспокоит тов. Лазарева.

Секретарь партийной организации хлебозавода тов. **Захаров** ставит вопрос о наращивании мощностей завода, об ускорении ремонта его цехов, критикует работников горисполкома и горкома за то, что они являются редкими гостями на заводе.

Член горкома КПСС тов. **Кулемин** отметил, что горисполком, заместитель председателя исполкома тов. Шикалов плохо занимаются вопросами улучшения торговли в городе. В совещаниях и заседаниях по этому вопросу недостатка нет. Но ими торговлю не наладишь. Нужна кропотливая и систематическая работа по улучшению организации торговли, нужна организаторская работа, а не пустые разговоры.

— У нас в ОРС'е, — говорит тов. Кулемин, — пекарня не обеспечивает потребностей в хлебе. В ОРС'е два года лежит печь ФТЛ-2, но установить ее негде. Между тем наше помещение занято под общежитие учащихся. С этими вопросами мы не раз обращались в горисполком, но помощи не получили. Нужно освободить принадлежащее ОРС'у помещение.

Кандидат в члены горкома КПСС тов. **Казулин** критикует трест столовых за то, что в столовой ТЭЦ однообразный ассортимент блюд: щи со свининой, свинина жареная. Другое положение в столовой ОРС'а нефтяников. Здесь разнообразное меню: можно покушать и котлеты, и бифштексы, и рагу, и овощные блюда. Тов. Терентьеву нужно больше внимания обращать на столовые, расположенные на, так называемых, окраинах города.

— Много говорят о недостатках в торговле, — заявил член горкома КПСС тов. **Дернов**, — но они слабо устраняются. Ну разве является нормальным тот факт, что при наличии мяса и овощей, торговля в городе этими продуктами организована плохо. Если бы горпищеторг выбирал фонды на мясо и торговал им регулярно, то у нас не было бы таких высоких цен на этот продукт на рынках города. Тов. Шикалову нужно более глубоко заниматься вопросами торговли, повысить требовательность к руководителям торгов и ОРС'ов.

Директор треста столовых кандидат в члены горкома КПСС тов. **Терентьев**, признав критику в свой адрес правильной, заверил участников пленума, что отмеченные недостатки будут устранены.

В прениях выступили также директор горпищекомбината тов. **Лазарев**, член горкома КПСС тов. **Парамошкин**.

По обсужденному вопросу пленум принял развернутое решение.

В апреле этого года на полюсе относительной недоступности Арктики была создана шестая по счету дрейфующая научно-исследовательская станция «Северный полюс-6».

НА СНИМКЕ: так выглядит единственная «улица» лагеря «Северный полюс-6» — «Дрейфующий проспект», как шутя называют ее полярники.

Фото **А. Лесса.** (Фотохроника ТАСС).

По страницам многотиражных газет

КОММУНИСТЫ ПОКАЗЫВАЮТ ПРИМЕР В ТРУДЕ

Прекрасно выполняют авангардную роль многие коммунисты, работающие в цехах комбайнового завода. Они являют высокие образцы самоотверженного творческого труда и дисциплинированности. Многотиражная газета **«Комбайн»** пишет:

— Если спросить в штамповочном цехе, кто является лучшим рабочим, то в первую очередь назовут имя слесаря тов. Луковина. Он является партгруппоргом в группе механика и все с него берут пример. Порученную работу тов. Луковин выполняет аккуратно, показывая, как надо относиться к труду на производстве.

... Револьверщица цеха № 16 тов. Чехунова ежедневно перевыполняет сменные задания. Она изготавливает по 120—150 деталей СК-6016 в смену при норме 60.

Пример в борьбе за повышение производительности труда показывает коммунист тов. Попов из цеха № 31. Успешно работает токарь тов. Грязев. Ему за смену по норме положено изготовлять по 40 осей СК-6049, но он, используя передовые методы труда, довел выработку до 60—70 осей за смену.

Коммунист тов. Накрайников, — сообщает А. Васильев, — **применил в работе резец своей конструкции, за счет чего повысил производительность труда. Он изготавливает в смену по 130 деталей СК-6014, вместо 80 по норме.**

Коммунисты явились зачинателями движения за высокую культуру производства. Мастера цеха № 15 коммунисты Сальников и Шумов навели образцовый порядок на своих участках. Об этом из заводской газеты узнали мастера сборочного цеха коммунисты тт. Юдин и Щеров и решили последовать их примеру. Как сообщает в многотиражной газете начальник смены тов. Кокорев:

— Они провели беседу с рабочими своих участков и было решено начать борьбу за высокую культуру производства.

Слесари-сборщики коммунисты тт. Романович и Банников первыми убрали на своих рабочих местах все лишнее и стали ежедневно после работы наводить чистоту. Их примеру последовали все рабочие. Теперь на участке заведен такой порядок: рабочие из смены в смену передают свои участки чистыми.

Помещая материалы, характеризующие авангардную роль коммунистов в труде, многотиражная газета делает большое и полезное дело. Она мобилизует коммунистов на еще лучшую работу, а у беспартийных пробуждает стремление следовать примеру коммунистов, показывающих образец в борьбе за досрочное выполнение заданий шестого пятилетнего плана.

УСИЛИТЬ ПОДГОТОВКУ К ЗИМЕ

Суровая зима прошлого года тяжело сказалась на работе станции Батраки. Она прежде всего показала, что в подготовке к работе в зимних условиях не может быть второстепенных участков. Так, неорганизованность в снегоборьбе, выход из строя снегоуборочной техники вызвали тогда сбои в маневровой и поездной работе. Нельзя сказать, что батрачане не учли прошлогодних уроков. Они многое делают по подготовке путевого хозяйства станции к зиме. Вагонники заканчивают ремонт служебных помещений, буксосмазочного и автотормозного хозяйства. Но, как отмечает многотиражная газета **«Сталинец»**, вся предзимняя подготовка проводится медленно.

В мероприятиях по подготовке к зиме по вагонному депо значится 112 пунктов. К выполнению 30 из них еще совсем не приступлено, а ряд мероприятий проводится низкими темпами. Например, не сделана воздушная колонка на путях третьего парка, не исправлены колеи в цехах, не отремонтированы печи, не утеплены будки и т. д.

Серьезные претензии предъявляются к работникам дистанции пути. Они еще многое не выполнили по важным летним путевым работам на территории станции. Ничего не сделали по ремонту подъездных путей у склада топлива, у вагонного депо. Затянулся ремонт снегоочистительной техники.

В паровозном депо мало что делается по отеплению деталей паровозов, подвергающихся замораживанию, не закончен ремонт станочного оборудования.

Этим не ограничиваются недостатки в подготовке станции Батраки к работе в зимних условиях. Слабо ведется обучение и техническая учеба первозимников. Работники дистанции зданий и сооружений проявляют крайнюю неповоротливость в ремонте и утеплении служебных и бытовых помещений, особенно на станции.

Отмечая недостатки в подготовке к зиме служб станции Батраки, многотиражная газета должна взять их под неослабный контроль общественности и обязана добиваться их устранения.

Книжная полка

Вышли из печати и поступили в продажу следующие новые книги:

С. Разина. На верном пути. «Физкультура и спорт». 1956 г. Цена 1 руб. 45 коп.

И. Борисов. О сильных и умелых. «Физкультура и спорт». 1956 г. Цена 1 руб. 25 коп.

К. Бесков. Игра нападающих. «Физкультура и спорт». 1956 г.

Н. Королев и И. Штеллер. Мяч на воде. «Физкультура и спорт». 1956 г. Цена 35 коп.

Брошюры продаются в магазинах и киосках Книготорга.

Опыт новокуйбышевцев—сызранским строителям

За 76 тысяч кубометров сборного железобетона

Производство и внедрение в строительство крупноразмерных, крупногабаритных железобетонных конструкций дает большой эффект в индустриализации строительства. Наличие мощного кранового хозяйства в тресте № 25 открывает нам эти возможности.

Жилищное строительство оснащено трехтонными башенными кранами, а промышленное — еще более мощными. Отсюда и определяется вес железобетонных конструкций, изготовляемых нашими производственными предприятиями. Сейчас мы выпускаем сборные железобетонные конструкции для промышленного строительства весом до девяти тонн, для жилищного — вес конструкций пока ограничивается грузоподъемностью башенных кранов — до трех тонн.

Заводы железобетонных изделий треста выпускают фундаменты под стройки паропроводов, постаменты-этажерки под различные аппараты, балки-колонны, мачты весом до девяти тонн и длиной до 13,5 метра, панели междуэтажных перекрытий всех типов и размеров, рамы, лестничные марши и площадки, балконы, различные архитектурные изделия на полный проем и т. д.

Основную массу крупногабаритных изделий для промышленного строительства мы готовим на зимних и летних полигонах, для жилищного строительства крупноразмерные железобетонные конструкции выпускаем в цехах заводов.

На полигонах по производству крупногабаритных конструкций для промышленного строительства у нас созданы комплексные бригады из 12—16 человек, в которые, кроме бетонщиков, входят плотники. Каждая бригада ежемесячно в среднем изготовляет от 350 до 550 кубических метров железобетонных конструкций. Практика показывает, что для изготовления этих конструкций пропарочные камеры нужно делать глубиною от 0,8 до 1,2 метра. Бетонирование, особенно в зимнее время, надо производить в один ряд, иначе при расположении изделий в два и более рядов, нижние ряды свежезабетонированных изделий замерзнут.

За каждой бригадой закреплено определенное количество пропарочных камер и один кран. Арматура доставляется к месту установки в готовом виде. Ее выпускают специальные цехи на заводе железобетонных изделий.

При изготовлении железобетонных конструкций для промышленного строительства мы применяем деревянную опалубку, которую выпускают деревообрабатывающие заводы. Она делается из 40-миллиметровой шпунтованной доски. В пропарочных камерах опалубка более пяти оборотов не выдерживает, на открытых площадках полигонного типа она делает 10—15 оборотов. Наши попытки применить металлическую опалубку пока ни к чему не привели из-за значительного числа типов и размеров конструкций. Для таких часто повторяющихся конструкций, как тавровые балки, нами разработана деревянная опалубка кассетного типа на два—три—пять и более блоков. Она очень удобна для выпуска этих изделий.

При выпуске сборного железобетона для жилищного строительства применяем звеньевую систему организации труда. В каждое звено входят 3—5 бетонщиков. При изготовлении панелей перекрытий, лестничных маршей, площадок и других железобетонных изделий для жилищного строительства используются преимущественно металлическая опалубка и металлические поддоны, как наиболее эффективные.

Мы успешно освоили способ немедленной распалубки лестничных площадок, ряда типов панелей, лестничных маршей и других изделий путем опрокидывания.

Наши заводы железобетонных изделий специализированы. Так завод № 2 выпускает сборный железобетон исключительно для жилищного строительства. За истекшие восемь месяцев им выдано строителям почти 14 тысяч кубических метров железобетонных деталей и конструкций. В текущем году мы намечаем выпустить 76 тысяч кубометров сборного железобетона.

В. Богатов,
начальник конторы производственных предприятий треста № 25.

Строительно-монтажное управление № 3 треста «Востокнефтепромстрой» пополняется новой техникой. Недавно получен десятитонный мотокаток для укатки дорог, выпущенный Щербаковским заводом дорожных машин. Управлять мотокатком поручено хорошо знающему технику, бывшему танкисту Советской Армии Александру Челушкину.

НА СНИМКЕ: машинист А. Челушкин принимает новый мотокаток.

Фото **К. Николаева.**

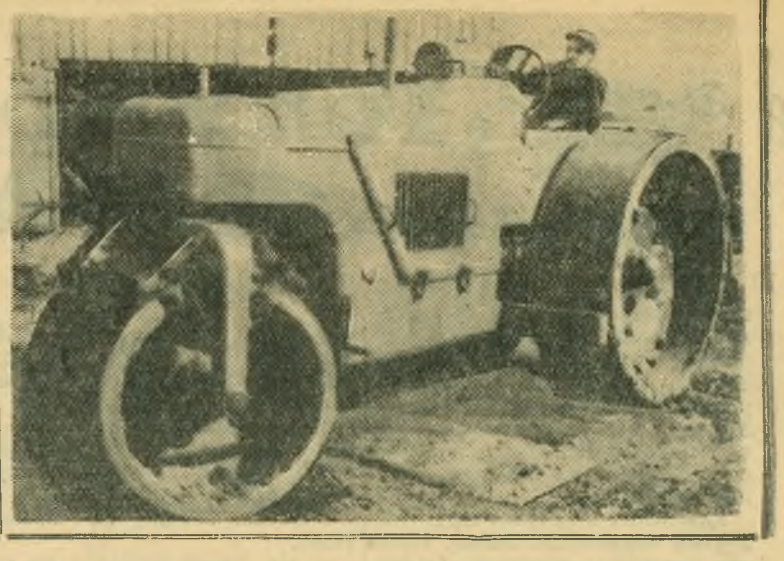

ДЕЛА ПИОНЕРСКИЕ

ЛУЧШИЙ ОТРЯД

Хорошей славой пользуется пионерский отряд 7 «а» класса средней школы № 6, где вожатой Тамара Петрова. Интересно прошел у них последний сбор. Первое звено подготовило выставку работ кружка «Умелые руки». Здесь были и вышивки, и рисунки, и фотографии, модели, экспонаты с опытных участков.

Второе звено отвечало за самодеятельность. Ребята разучили песни «Пионерскую спортивную», «Ты лети, ветерок», «Ковылек» и другие.

К этому дню вышел праздничный номер стенной газеты. Третье звено организовало игры и танцы. Весело было на сборе.

На сборе присутствовал почетный пионер отряда—находящийся в отпуске офицер пограничной службы тов. Лянгузов. Много интересного рассказал он пионерам.

Понравился сбор и семиклассникам из третьей школы, которые были приглашены на этот сбор. Завязалась дружеская беседа. Пионеры решили провести совместный сбор.

Отряд 7 «а» класса удерживает вторую неделю переходящий вымпел дружины «Лучшему отряду».

И ОСЕНЬЮ ПОХОДЫ ХОРОШИ!

Хорошо осенью побывать в походе, хотя бы в однодневном. Так и сделали учащиеся пятых классов. В один из выходных дней они отправились в село Рамено.

Многому научились пионеры в походе: и обед варить, и костер разжигать. В пути ребята играли в волейбол, наблюдали природу. Понравился им этот поход!

Е. Кудашов.

ПИСЬМА В РЕДАКЦИЮ

Беспорядки на уборке картофеля в совхозе „Большевик"

Совхоз «Большевик» обратился к населению Сызрани с призывом оказать ему помощь в уборке картофеля. На призыв откликнулись многие жители города, домохозяйки.

И вот мы на картофельном поле. На поле было многолюдно. Но, к великому нашему удивлению, никакой техники там не было, если не считать одного трактора, на котором производилось опробование выпашников. Однако дело с этим не пошло. Выпашники решили заменить тракторным плугом, и тоже из этого ничего не получилось.

Ввиду того, что машины для копки картофеля оказались неподготовленными, руководители совхоза вынуждены были людей, прибывших собирать картофель, расставить по картофельному полю и производить копку картофеля вручную.

10—14 сентября стояли сухие солнечные дни, что благоприятствовало уборке картофеля. Количество горожан, желающих оказать помощь совхозу «Большевик» в уборке картофеля, с каждым днем все увеличивалось, а 14 сентября собралось более 300 человек.

Казалось, руководители совхоза должны были радоваться тому, что число рабочих рук с каждым днем все более растет, и, хотя техника бездействовала, уборка картофеля успешно производилась вручную. Но и здесь руководители совхоза оказались не на высоте положения. Они не сумели обеспечить работающих учетчиками и по этой причине 14 сентября работа была по существу сорвана.

Бригадир тов. Мещерский и две учетчицы не в состоянии были обеспечить работой прибывших на копку картофеля рабочих и по этой причине вынуждены были более двухсот человек в двенадцатом часу дня отослать домой, так как они сидели без дела более трех часов.

Известно, что один рабочий вручную в течение 6—8 часов работы убирает 30—40 пудов картофеля. Значит совхоз только за 14 сентября смог бы убрать картофеля в три раза больше того, что было собрано.

Неблагополучно в совхозе с контролем за работой по уборке картофеля. Инструктаж рабочим, как нужно копать картофель лопатами, не производился. По этой причине в поле остается много не вырытого и не собранного картофеля. На что следует обратить самое серьезное внимание.

О. Маркин.

Цена решения одного авторитетного совещания

В конце июля исполняющий обязанности директора гидротурбинного завода тов. Хухрий проводил совещание, на котором присутствовали исполняющий обязанности главного инженера тов. Туровский, заместитель директора тов. Паламарчук, начальник управления капитального строительства тов. Глухов, главный металлург тов. Петров, начальник литейного цеха тов. Ананьев и другие руководящие работники.

На этом совещании обсуждался вопрос о строительстве обрубного отделения литейного цеха. Вопрос очень большой и важный, так как обрубное отделение размещается в общем помещении цеха, что затрудняет работу литейщиков.

Много раз заводоуправление и общественные организации завода ходатайствовали об ассигновании средств на механизацию литейного производства и на строительство специального помещения для обрубного отделения. В нынешнем году эти средства выделены, имеются материалы, проект, нужно только принять меры к тому, чтобы использовать имеющиеся возможности.

Как указывалось выше, строительству обрубного отделения было посвящено специальное совещание. На этом совещании родилось небольшое по размерам решение, в котором указывались сроки выполнения намеченных работ, исполнители и т. д.

Этим решением, в частности тт. Паламарчуку и Глухову предложено было до 15 августа обеспечить изготовление ферм для обрубного отделения и выделить 16 тонн уголкового металла, завезти на строительную площадку потребное количество щебня.

В пункте 8 этого решения указывалось, что начальник отдела кадров тов. Моисеев должен был до 10 августа направить литейному цеху 40 рабочих и в том числе 5 плотников. Пунктом 9 тов. Глухов обязывался с 27 июля приступить к строительству обрубного пролета литейного цеха. Никто из присутствующих на совещании не возражал против принятого решения.

Следовало ожидать, что после совещания дела пойдут хорошо и обрубное отделение будет построено. Но надежды литейщиков не оправдались.

Правда, уже приступлено к строительству обрубного отделения. Но, по меткому выражению одного из работников литейного цеха, строители «копошатся». Работа ведется без напряжения, с которым должен строиться этот важный для литейного цеха объект.

Одни сроки, указанные в решении совещания, прошли, другие проходят, а дела на строительстве обрубного пролета идут медленно. Спрашивается, какая же цена решению, принятому на авторитетном совещании?

В. Степанов.

Улучшить работу столовой

В настоящее время на десятой мельнице увеличилось количество столующихся, обеды привозятся к нам из пятой столовой. Однако работа столовой организована плохо. Иногда в продаже нет даже чая, нередко не хватает обедов и они к тому же готовятся невкусными.

Заведующей столовой № 5 тов. Издебской следует лучше заботиться о рабочих и служащих мельзаводов.

В. Першенков,
инженер заводоуправления № 9.

Соблюдать график движения автобусов

Люди, живущие в районе станции Предузловая, Батракских выселок и Воложки, испытывают большие неудобства из-за того, что график движения автобусов все время нарушается. Вот факты, 5, 6, 7 и 8 сентября мы простаивали на остановках в ожидании автобусов по часу и больше. Бывает так потому, что маршрут автобусов изменяется, а население об этом не знает. Особенно часто автобусы опаздывают в вечернее время. Надо положить конец этим безобразиям.

С. Джежелит.

Микролитражный автомобиль „СМЗ"

Недавно прошел заводские испытания новый микролитражный автомобиль марки «СМЗ», сконструированный работниками Серпуховского мотоциклетного завода.

Конструкторы создали дешевый двухместный экономичный автомобиль-кабриолет, которым смогут пользоваться самые широкие круги потребителей — туристы, работники сельского хозяйства, автолюбители, инвалиды.

В задней части новой автомашины установлен мотоциклетный двигатель с воздушным охлаждением мощностью 10 лошадиных сил. Вес машины — 340 килограммов.

Автомобили «СМЗ» будут выпускаться двух образцов — с ручным управлением для инвалидов, с ножным — для остальных потребителей.

Новый автомобиль развивает скорость до 80—90 километров в час и расходует двенадцать литров бензина на 290—300 километров пути.

В конце нынешнего года Серпуховский мотоциклетный завод должен приступить к серийному выпуску автомобилей «СМЗ».

НА СНИМКЕ: автомобиль «СМЗ» с закрытым тентом.

Фото **Б. Трепетова.**
(Фотохроника ТАСС).

Георгий БРЯНЦЕВ

Голубой пакет

ПОВЕСТЬ

Калюжный был старше Чернопятова лет на пять. В организации он стал правой рукой Чернопятова и его первым советчиком. В годы гражданской войны Митрофан Федорович партизанил на Урале, а в Горелове обосновался с двадцать третьего года. Жил он с женой, тремя дочерьми и сыном-подростком.

Калюжный отличался сердитым, крутым характером, любил, чтобы его понимали с полуслова. Он руководил самой большой группой подпольщиков и, как считал сам, держал ребят в ежовых рукавицах.

Страдая различными недугами, свойственными человеку в его возрасте, Калюжный, тем не менее, был, как никто другой, выносливо. В ходьбе, например, с ним трудно было тягаться. Он был узок в плечах, невысок, свои негустые седоватые волосы неизменно расчесывал на аккуратный пробор. Калюжный не считал себя стариком и злился, когда Чернопятов называл его «стариной». Но Чернопятов уловил эту слабость и частенько подтрунивал над другом.

Сейчас Калюжный стоял у верстака и, нахмурившись, поводил по сторонам строгими глазами.

— Садись, старина, — пригласил его Чернопятов.

Глаза Калюжного сердито блеснули. Присаживаясь, он недовольно буркнул:

— Далось тебе «старина». — И тут же спросил: — Разобрался в бумагах? Есть что-нибудь дельное?

— Хе-хе!.. — усмехнулся Чернопятов и весело посмотрел на Калюжного. — Ну, ладно... Беру слова обратно.

— Ты скажи, как пакет? — нетерпеливо повторил Калюжный.

— Быстрый ты человек. До чего же быстрый!.. Сразу тебе вынь да положь! В пакете, брат, оказались такие бумаги, что у меня чуть ум за разум не заскочил...

Калюжный недоверчиво посмотрел на друга.

— Точно! — подтвердил Чернопятов. — Я читал и глазам не верил. А руки тряслись, будто кур воровал. Ох, и куш мы оторвали!

— Что же там? — сгорал от нетерпения Калюжный.

— Сейчас увидишь... — Чернопятов полез под верстак, отодвинул разную железную рухлядь, вынул из стены кирпич и сунул руку в отверстие. Оттуда он вытащил объемистую стопку бумаг.

Усевшись на прежнее место, он со свойственной ему неторопливостью разложил бумаги на коленях, разгладил их и начал перелистывать.

— Я разобрался только в названиях документов, но и этого довольно. Смотри!

Калюжный схватил бумаги, начал их листать.

— Ничего не пойму... Тарабарщина!

— А ты читай заголовки,—сказал ему Чернопятов. — Под каждым из них я написал по-русски.

Торопливо забегали пальцы Калюжного. Он перекидывал страницу за страницей, вглядывался в карандашные надписи, сделанные рукой Чернопятова, шепотом приговаривал:

— Черт возьми!.. Вот это да!..

— Сто семнадцать страниц! — заметил Чернопятов.

— Ужас!.. — проговорил Калюжный. — Просто ужас! — Он задумался и продолжал: — Что же нам делать? Если передавать все это шифром по радио, то уйдет полгода...

— Прежде чем передавать, надо их грамотно перевести, а это— тоже время.

— И немалое, — добавил Калюжный.

— Да... А дело срочное, — покачал головой Чернопятов. — И перегружать рацию нельзя. Завалим мы ее, завалим и Костю. Запеленгуют нас гестаповцы в один момент. Сейчас Костя передает четыре—пять минут два раза в неделю, а если взяться за это. — Он потряс ворохом бумаг перед носом Калюжного и присвистнул.

Калюжный вздохнул:

— Я же говорю, что полгода уйдет.

— Ну, насчет полугода ты маленько загнул, — поправил его Чернопятов. — Я прикинул. Получается два месяца, если передавать ежедневно и по полчаса. Вот она какая штука!

— Пусть два месяца,—согласился Калюжный. — Но кому тогда будут нужны эти документы? На что годны?

— Хе-хе!.. Ребятам на самокрутки пойдут в самый раз... — заметил Чернопятов. — Положение хуже губернаторского... Купила баба порося!..

Калюжный задумался, поджав свои тонкие губы.

Чернопятов смотрел на него, тая в седых усах улыбку. Он понимал, что как ни быстр в решениях, как ни опытен в делах подполья Калюжный, все равно вдруг, сразу он не предложит ничего.

Лицо Калюжного выдавало его растерянность.

— Вот же задача. — признался он в своей беспомощности. — И ничего не придумаешь...

— А я вот придумал, — проговорил Чернопятов и весело подмигнул товарищу.

Тот насупил брови.

— Да, придумал, — повторил Чернопятов. Сняв с ноги ботинок, он вытащил из-под стельки сложенный в квадратик листок бумаги, развернул его и подал Калюжному. — Читай! По-моему, это единственный выход.

Калюжный взял листок, исписанный мельчайшим, но разборчивым почерком, и стал читать.

— Молодец ты, Григорий Афанасьевич! Ей-богу, молодец! А ведь мне не пришло это в голову.

— Хе-хе!.. А мне пришло перед самым твоим приходом, — признался Чернопятов. — Согласен?

— Полностью! Только вот что..

— Он приложил палец ко лбу и закрыл глаза, пытаясь что-то вспомнить. — Мы какие явки им сообщали?

— Новые. Одну на Готовцева, вторую — на всякий случай — на Степана Заболотного. Это было в начале мая, когда они собирались прислать человека за деньгами...

— А-а... — вспомнил Калюжный. — За этими немецкими фальшивками?

— Вот-вот...

— Тогда все в порядке, — заявил Калюжный и спрятал листок за околыш кепки. — Завтра в двенадцать ночи депеша пойдет.

8.

Время близилось к обеденному перерыву. Немногочисленные рабочие депо станции Горелов с нетерпением ждали гудка.

Без пяти двенадцать явился гитлеровский надсмотрщик, эсэсовец Фалькенберг. Тяжеловесный и неповоротливый, он вошел в депо, остановился у ворот и, заложив руки глубоко в карманы, стал наблюдать. Его маленькие свиные глазки перебегали с одного предмета на другой, в то время как красное квадратное лицо было абсолютно спокойно: не шевелился ни один мускул.

Фалькенберг был жесток и злопамятен и производил тем более страшное впечатление, что почти не разговаривал. Но каждый знал, что вызвать его недовольство — значит подвергнуть себя суровой каре. Никто не имел права ни присесть отдохнуть, ни выйти покурить. Пусть это будут только минуты. Категорически, под угрозой избиения, воспрещалось вести не относящиеся к делу разговоры и тем более собираться группами. Никакие доводы во внимание не принимались.

Фалькенберг строго и неукоснительно проводил в жизнь установленные им драконовские порядки. На первый раз виновный лишался на неделю обеденного перерыва и в течение недели же обязан был работать лишний час без оплаты. При повторном нарушении виновник немедленно увольнялся, и никакого денежного расчета с ним не производилось.

Все шло в карман Фалькенберга, который выплачивал заработную плату сам. Он не вылезал из депо от начала и до конца работы.

Фалькенберг интересовался, однако, только распорядком и никогда не вмешивался в производство, в котором был полным неучем. Производством ведал мастер Карл Глобке, разрешавший рабочим именовать себя Карлом Августовичем.

Глобке был полной противоположностью Фалькенберга. У них нельзя было отыскать ни одной схожей черты, разве только то, что оба они были немцами и прибыли из Германии.

Старик Глобке, выходец из рабочих, сносно объяснялся по-русски и прекрасно знал свое дело. Он был пунктуален, строг, требователен, но при всем этом справедлив. Он мог терпеливо выслушать рабочего, подать ему совет. Он никогда не сквернословил, не повышал голоса. Были и такие случаи, когда Глобке даже отпускал людей с работы по семейным делам. Его побаивались, как и всякого начальника, но в то же время уважали. Считалось неудобным подвести в чем-либо старика Глобке. Поэтому, если выводился станок из строя, портился поворотный круг или ставилась негодная деталь на паровоз, делалось это так, чтобы старик был вне подозрений. Он никак не походил на представителя оккупантов, и рабочие за глаза именовали его «Карлуша».

На Фалькенберга Глобке не обращал никакого внимания, как будто эсэсовца и не существовало... Им нельзя было не сталкиваться, не встречаться, но они будто по сговору умели объясняться без слов, жестами. При встрече Глобке молча кланялся, а Фалькенберг молча кивал. Этим дело и ограничивалось.

Без ведома Фалькенберга давать гудок на перерыв и в конце работы не разрешалось, а он старался выгадать каждую лишнюю минуту. И сейчас он стоял неподвижный, подобно живой туше, как бы олицетворяя собой произвол и жестокость оккупантов.

Уже прошла лишняя минута.

Из своей застекленной конторки вышел худощавый, сухонький, как всегда, чисто выбритый, с аккуратно вывязанным галстуком Глобке.

Он подошел к Фалькенбергу, вынул большие карманные часы и показал их эсэсовцу. Тот молча кивнул и ловко сплюнул в сторону. Глобке повернулся и направился в котельную.

В топке холодного паровоза очищал колосники от нагара подручный рабочий Костя Голованов. Он был голоден и ждал гудка, как манны небесной.

Как и многие его товарищи, он воспринимал гудки по-разному. Два гудка: утренний и послеобеденный, призывавшие к работе,— раздражали его. Не потому, что по натуре он был лодырь и не хотел трудиться, а потому, что приходилось тратить свое время и молодые силы, работая на оккупантов. Два же других гудка, звавшие на отдых, поднимали настроение, смягчали его злость.

И вот наконец гудок взвыл.

Все бросили рабочие места.

(Продолжение следует).

(Начало в №№ 185, 186, 189, 190).

Редактор В. И. ПАРАМОШКИН

Государственный заем развития народного хозяйства СССР

(выпуск 1951 года)

СПРАВОЧНАЯ ТАБЛИЦА

1-го тиража погашения,

состоявшегося 17 сентября 1956 года в гор. Баку.

В соответствии с условиями выпуска займа оплата нарицательной стоимости погашенных в этом тираже облигаций начинается с 1 октября 1956 года.

В тираж погашения вышли облигации всех 50 номеров (с № 01 по № 50) в следующих сериях каждого разряда займа:

№№ серий	№№ серий	№№ серий	№№ серий	№№ серий	№№ серий	№№ серий	№№ серий
100103	103196	106218	108576	110824	113317	115506	117778
100155	103257	106245	108621	110879	113319	115539	117783
100175	103306	106247	108690	110946	113326	115557	117814
100217	103316	106257	108703	111062	113351	115633	117840
100373	103340	106331	108737	111139	113354	115643	117888
100488	103478	106377	108814	111354	113376	115674	117921
100700	103495	106458	108816	111369	113406	115710	117968
100706	103534	106476	108850	111401	113418	115714	118024
100725	103572	106505	108879	111417	113475	115733	118093
100798	103609	106524	108933	111437	113490	115766	118105
100871	103642	106598	109040	111454	113576	115782	118116
100887	103698	106599	109049	111495	113599	115785	118128
100930	103735	106642	109075	111547	113771	115797	118143
100990	103820	106652	109098	111571	113820	115801	118194
101027	103847	106679	109110	111601	113821	115883	118221
101126	103879	106686	109144	111623	113838	115885	118257
101182	103957	106746	109156	111673	113928	115920	118259
101205	103988	106753	109209	111695	113942	115927	118270
101295	104017	106754	109211	111702	114022	116008	118276
101309	104095	106984	109394	111713	114055	116010	118288
101315	104152	107016	109481	111763	114072	116018	118306
101366	104156	107019	109485	111863	114117	116104	118392
101393	104241	107044	109559	111945	114135	116124	118431
101444	104265	107121	109571	111960	114142	116135	118487
101492	104320	107214	109573	112049	114171	116260	118500
101497	104360	107227	109592	112067	114210	116299	118505
101557	104413	107232	109620	112190	114253	116326	118553
101671	104454	107237	109622	112194	114257	116425	118731
101685	104476	107242	109643	112297	114287	116445	118739
101772	104510	107246	109689	112304	114369	116447	118750
101809	104524	107313	109719	112323	114421	116452	118898
101923	104574	107327	109754	112376	114438	116480	118953
101939	104796	107346	109778	112431	114444	116504	118972
101956	104819	107509	109799	112432	114485	116532	119150
101991	104906	107548	109837	112446	114624	116541	119166
101992	105011	107552	109892	112455	114625	116558	119170
102043	105047	107602	109896	112463	114630	116566	119247
102089	105093	107657	109900	112489	114674	116721	119262
102301	105131	107676	109918	112501	114730	116796	119309
102305	105149	107693	110117	112505	114756	116826	119395
102307	105159	107724	110147	112524	114792	116839	119413
102420	105255	107740	110163	112610	114869	116935	119432
102436	105309	107741	110195	112644	114871	116967	119444
102466	105316	107787	110205	112671	114992	117061	119445
102571	105345	107827	110213	112742	115028	117101	119518
102594	105357	107836	110238	112752	115043	117141	119523
102600	105358	108000	110289	112803	115068	117195	119535
102670	105446	108027	110315	112856	115101	117256	119542
102772	105497	108068	110323	112899	115113	117315	119607
102781	105532	108085	110376	112905	115114	117328	119677
102853	105555	108146	110392	112927	115151	117349	119688
102916	105580	108167	110414	112953	115172	117354	119710
102926	105662	108223	110470	112984	115225	117369	119726
102934	105812	108274	110499	113035	115235	117381	119743
102943	105829	108366	110504	113058	115264	117468	119773
103008	105874	108413	110583	113086	115271	117479	119799
103009	105996	108443	110586	113102	115293	117576	119821
103029	106107	108482	110744	113142	115328	117600	119910
103044	106115	108493	110755	113185	115425	117634	119926
103052	106148	108518	110770	113201	115430	117684	119930
103095	106199	108557	110772	113214	115437	117718	119942
103128	106213	108572	110783	113221	115443	117773	119975
103135	106217	108575	110788				

ДРАМТЕАТР
ОТКРЫТИЕ СЕЗОНА
25 сентября
М. Маклярский и **Д. Холендро.**
«НЕСЧАСТНЫЙ СЛУЧАЙ»

НА ЭКРАНАХ ГОРОДА:
«Художественный»
Новый художественный фильм
«ЧЕРТОВ КРУГ»
Начало сеансов: 10. 12. 2. 4. 6. 8. 10.
«Звезда»
Днем
«НАЗАР СТОДОЛЯ»
Вечером
«ГОСПОДИН 420»
(2-я серия)
«Родина»
«ГОСПОДИН 420»
(1-я серия)

Сызранскому отделению Куйбышевской железной дороги требуются **кондукторы по сопровождению грузовых поездов.** Оплата сдельная. Работающие обеспечиваются топливом, форменным обмундированием, бесплатной зимней спецодеждой и проездным (разовым) билетом. Принимаются на работу лица, достигшие 18 лет.

Адрес: станция Сызрань 1-я, отдел кадров отделения дороги.

Сызранскому машиностроительному техникуму требуются **кочегары.**

Справиться у секретаря с 9 до 18 часов.

Сызранской артели «Сталь» срочно требуется **шофер на автомашину «ЗИС-5» и формовщики.**

1-му отделению временной эксплуатации срочно требуется **опытная делопроизводитель-машинистка.**

За справками обращаться: ст. Предузловая, 6-й километр, контора отделения временной эксплуатации.

(2—1).

Управлению главного архитектора города требуется **опытный инженер-строитель** на должность старшего инспектора стройконтроля с окладом 930 рублей.

Артели имени Молотова требуются **каменщики, кузнец и молотобоец.**

Справиться: Пролетарский переулок, 28.

Попова Анастасия Николаевна, проживающая на Кашпирруднике, поселок шахты № 3, Магнитогорская, 9, возбуждает дело о расторжении брака с Поповым Иваном Михайловичем, проживающим, Москва, III, Сев. ж. д.

Дело подлежит рассмотрению в народном суде 1-го участка Промышленного района г. Сызрани.

Адрес редакции: г. Сызрань, ул. К. Маркса, 93. Телефоны отделов: партийной жизни—2-95, промышленно-транспортного—4-28, культуры и быта —6-38.
ЕО01444 Типография издательства газеты «Красный Октябрь», тел. 0-17. Заказ № 4.422 Тираж 11.400.