ПРОЛЕТАРИИ ВСЕХ СТРАН, СОЕДИНЯЙТЕСЬ!

КРАСНЫЙ ОКТЯБРЬ

ОРГАН СЫЗРАНСКОГО ГОРКОМА КПСС И ГОРОДСКОГО СОВЕТА ДЕПУТАТОВ ТРУДЯЩИХСЯ

Год издания 41-й | № 6 | Среда, 8 января 1958 года | Цена 15 коп.

К новым успехам в труде

РЕВОЛЬВЕРЩИЦА шестнадцатого цеха комбайнового завода Валентина Степановна Дежурова 1 декабря 1957 года, завершив план 1958 года, встретила новый, для нее уже 1959 год. Ее подруга Нина Андреевна Шорникова за два года шестой пятилетки выполнила более трех годовых норм и в декабре уже работала в счет программы мая 1959 года.

Таких, как Валентина Дежурова и Нина Шорникова, на предприятиях города насчитываются сотни и тысячи. Целые коллективы предприятий в минувшем году досрочно выполнили свои государственные планы. Рабочие, инженерно-технические работники и служащие ремонтно-механического завода встретили новый, 1958 год 10 декабря 1957 года, а немного позже — коллективы сланцеперерабатывающего, комбайнового и нефтеперерабатывающего заводов, швейной фабрики «Память Ленина», завода пищевых концентратов. Досрочным завершением плана встретили 1958 год строители треста № 4.

Хорошо работалось в минувшем году, много больших и важных дел свершено. Шагая в ногу со всем советским народом, сызранцы дали стране значительно больше продукции, чем в 1956 году. Промышленность города только за 11 месяцев 1957 года дала сверхплановой продукции на сумму около 35 миллионов рублей. Освоены новые виды машин и оборудования.

Сделано много, но в наступившем 1958 году предстоит сделать еще больше. В новогоднем поздравлении ЦК КПСС, Президиума Верховного Совета СССР и Совета Министров СССР указывается, что «Коммунистическая партия и Советское правительство сделают все, чтобы наступающий новый год был годом мирного труда для всех народов, годом новых и новых успехов нашего народа в осуществлении его заветной цели — построения коммунизма».

В утвержденном IX сессией Верховного Совета СССР государственном плане развития народного хозяйства на 1958 год предусматривается, как и прежде, опережающий рост тяжелой промышленности, являющейся основой основ нашего народного хозяйства. Валовой рост промышленной продукции составит 7,6 процента, в том числе производство средств производства — 8,3 процента, а производство средств потребления — 6,1 процента. Высокими темпами будут развиваться наше сельское хозяйство, легкая и пищевая промышленность.

Воодушевленные величественными перспективами, советские люди вступили в борьбу за осуществление народнохозяйственного плана 1958 года. Не покладая рук, они будут бороться за дальнейший технический прогресс, повышение производительности труда, за увеличение выпуска продукции и снижение ее себестоимости.

Первые дни нового года трудящиеся Сызрани, как и всей нашей страны, ознаменовали новыми трудовыми победами. Работники паровозного депо станции Сызрань 2-я впервые в истории депо подняли и опустили паровоз серии «Э» за 16 часов. Они выпустили паровоз из подъемочного ремонта за 2,4 суток, вместо 4 суток по плану. Коллектив завода пищевых концентратов, освоив производство нового вида продукции, выпустил первую партию консервов — гороховый суп с вареносушеным мясом.

На ремонтно-механический завод от куйбышевских нефтеразведчиков поступил срочный заказ — изготовить 10 комплектов подвышечных сооружений. Выполнение этого важного задания поручено лучшим бригадам тт. Антипина и Евстигнеева, и они горячо взялись за дело. Каждый член бригады перевыполняет норму в полтора—два раза.

На предприятиях города развертывается социалистическое соревнование за досрочное выполнение годового плана. Каждый рабочий, каждый инженер, каждый техник стремится работать лучше, чем в прошлом году, добиваться новых успехов. Задача партийных организаций и хозяйственных руководителей состоит в том, чтобы поддержать эти благородные стремления трудящихся, создать им все условия для высокопроизводительного труда. Девизом всех должен быть лозунг — с первых дней нового года выполнять план, добиваться ритмичной работы предприятия.

Выполняя задания по производству хедеров для силосоуборочных комбайнов, комбайностроители должны форсировать подготовку оснастки и производства к серийному выпуску новой машины — пресс-подборщика. Вы, комбайностроители, хорошо потрудились в минувшем году, но страна ждет от вас новых трудовых подвигов— сельскому хозяйству крайне необходимы новые машины. Ваш долг — в сроки, установленные государственным планом, поставлять продукцию по кооперации и дать в текущем году сельскому хозяйству нужное количество пресс-подборщиков.

В большом долгу перед Родиной вы, рабочие, инженерно-технические работники и служащие завода тяжелого машиностроения. План 1957 года вы не выполнили, чем уронили честь и большую славу завода в глазах трудящихся города. Смыть это пятно, восстановить былую славу завода — ваша боевая задача. Нужно устранить все помехи, тормозящие выполнение производственной программы, улучшить материально-техническое снабжение, быстрее осваивать выпуск новой продукции. Партийной организации завода следует повысить ответственность хозяйственных руководителей за выполнение государственных заданий.

Большие задачи стоят перед строителями города. Им предстоит выполнить значительно больший объем работ по промышленному, жилищному и культурно-бытовому строительству. Строить дешево, быстро и красиво, вот ваш девиз, товарищи строители! Нельзя повторять ошибок прошлых лет, когда в первые месяцы нового года (зимой) наблюдалась спячка, а потом, летом и осенью, начиналась горячка, что вело подчас к браку в работе, к удорожанию строительных работ. Зимой нужно строить так же быстро и добротно, как и летом. Нужно смелее и шире использовать местные строительные материалы, решительнее внедрять индустриальные методы работ, максимально использовать имеющиеся механизмы.

Задача партийных и профсоюзных организаций состоит в том, чтобы развернуть широкое социалистическое соревнование за досрочное выполнение государственных планов 1958 года, мобилизовать трудящихся на дальнейшее повышение производительности труда и увеличение выпуска продукции.

К новым успехам в 1958 году!

День нашего города

С большими трудовыми победами вступил в новый 1958 год коллектив рабочих паровозного депо ст. Сызрань 2-я. Из месяца в месяц перевыполняли свои сменные задания слесари-автоматчики Н. Маслов, Ю. Буров, плотник Н. Пахомов и многие другие.

В первые дни нового года они продолжают трудиться так же продуктивно, как и в прошлом году, выполняя по две нормы в смену. И несмотря на то, что не все слесари являются опытными рабочими, они трудятся успешно. Молодой слесарь Ю. Буров работает, например, совсем недавно, но под руководством опытных слесарей он перевыполняет свои сменные задания.

—В новом году, — сказал старейший слесарь тов. Маслов, —мы будем трудиться еще лучше.

НА СНИМКАХ: (вверху) плотник Н. Д. Пахомов; (внизу) Н. Маслов и Ю. Буров на своем рабочем месте.

Текст и фото **В. Петрова.**

СОВЕЩАНИЕ, ПОСВЯЩЕННОЕ ПОДГОТОВКЕ К ВЫБОРАМ В ВЕРХОВНЫЙ СОВЕТ СССР

В городском комитете партии состоялось совещание секретарей партийных организаций и заведующих агитпунктами. На нем были подведены итоги прошедших выборов народных судов. С информацией по этому вопросу выступил секретарь исполкома горсовета тов. Прокопьев. Им были вскрыты недостатки, а также отмечен положительный опыт работы среди населения по подготовке к выборам. Тов. Прокопьев затем остановился на задачах организационной подготовки к выборам в Верховный Совет СССР, которые состоятся 16 марта 1958 года.

Второй секретарь горкома КПСС тов. Бакулин рассказал о задачах партийных организаций в подготовке к выборам в Верховный Совет СССР, проведении массово-политической работы среди населения.

— О —

ВЫСТРОЕН КОРПУС НОВОГО ЦЕХА

Горпромкомбинат все более увеличивает производство хозяйственных товаров для населения. Выстроен корпус нового цеха. В нем будет налажено производство металлических изделий.

В будущем намечается также построить новое здание литейного цеха.

— О —

МАШИНЫ ДЛЯ КОММУНАЛЬНОГО ХОЗЯЙСТВА ГОРОДОВ

Развивается социалистическое соревнование за благоустройство и культуру городов. Многие виды работ, связанные с этим, механизируются. Куйбышевским совнархозом в этом году поручено ремонтно-механическому заводу выпустить серию машин для коммунального хозяйства городов области.

На предприятиях ведется подготовка к изготовлению асфальтомоечной машины. Будет выпущен ряд других специальных машин.

Для сельских районов области сейчас изготовляются 10 снегоочистителей. Они будут использованы на очистке автодорог от снежных заносов.

ЭЛЕКТРИФИКАЦИЯ КРАСНОЯРСКОЙ МАГИСТРАЛИ

Началась подготовка к электрификации Красноярской железной дороги. Раньше других будет электрифицирован участок Боготол—Клюквенная. Здесь уже в 1959 году пойдут электропоезда.

Электрификация дороги впервые в нашей стране будет осуществлена с использованием переменного тока. Это позволит применять электровозы большой мощности, повысить вес поездов и скорость движения, в 2,5 раза сократить количество тяговых подстанций.

На основном направлении протяженностью в 803 километра (от Мариинска до Тайшета) Красноярская дорога на электротягу будет переведена к концу шестой пятилетки.

(ТАСС).

ИТОГИ ГОРОДСКОГО СМОТРА УЧРЕЖДЕНИЙ КУЛЬТУРЫ

Комиссия по проведению городского смотра учреждений культуры подвела итоги смотра.

Первое место и звание «Лучший клуб города» присуждено клубу железнодорожников «Красный Октябрь» (директор клуба тов. Ильин, художественный руководитель тов. Догадин). Второе и третье места присуждены клубам «Второе Баку» (директор тов. Фомин) и «Строитель» (директор тов. Ратников).

Звание «Лучшая библиотека города» присуждено Центральной библиотеке имени Карла Маркса (заведующая тов. Надь), детской городской библиотеке имени Гайдара (заведующая тов. Перминова) и библиотеке имени Крылова (при клубе нефтеперерабатывающего завода). Отмечена успешная работа библиотеки имени Крупской (в поселке за Усинским оврагом).

Областной смотр учреждений культуры решением облисполкома продлен до 1 мая 1958 года. Итоги его будут подводиться одновременно с результатами Всероссийского смотра.

Кандидаты на звание «Лучший клуб области» и «Лучшая библиотека области» будут выдвигаться по итогам работы за 1957 год и январь — апрель 1958 года.

— О —

ЛУЧШИЕ КОМСОМОЛЬЦЫ-ПРОИЗВОДСТВЕННИКИ — ВОЖАТЫЕ ПИОНЕРСКИХ ОТРЯДОВ

Горком ВЛКСМ и комсомольские организации промышленных предприятий и строек, выполняя решения VIII пленума ЦК ВЛКСМ «О мероприятиях по улучшению работы пионерской организации имени В. И. Ленина», в пионерские отряды школ направляют лучших производственников—комсомолок и комсомольцев. Свыше 20 человек на пионерскую работу выделяет комсомольская организация завода тяжелого машиностроения. Вожатыми отрядов в семилетней школе № 20 изъявили желание работать техник-конструктор Александра Старостина, слесарь цеха № 5 Анатолий Молвинский, токарь-расточник Иван Заварзин и другие.

Всего комсомольские организации города направляют для работы в пионерских организациях школ 137 человек.

— О —

ПЛАН ТОВАРООБОРОТА ВЫПОЛНЕН ДОСРОЧНО

Коллективом ОРС'а нефтеперерабатывающего завода годовой план товарооборота 1957 г. выполнен досрочно—21 декабря.

Товарооборот по сравнению с 1956 годом увеличился на 22 процента. Сверхплановые накопления за истекший год превысили 100 тысяч рублей.

Значительно увеличилась в 1957 году продажа мяса, масла, молока, крупяных и макаронных изделий и др. товаров. Всего ОРС'ом много продано продовольственных и промышленных товаров.

Лучшие коллективы: работники магазинов ОРС'а — № 35 (заведующая магазином тов. Упенюк Л.) и № 22 (зав. магазином тов. Нагаева З. С.).

И. Четверкин,
товаровед ОРС'а нефтеперерабатывающего завода.

ПАРТИЙНАЯ ЖИЗНЬ

В кружке по изучению текущей политики

Смена окончена. Дружным потоком двинулись рабочие механического цеха к выходу. Токарь этого цеха Анатолий Завалкин — староста политкружка, заранее напомнил комсомольцам, что сегодня состоятся занятия.

В красном уголке цеха собралось 18 человек.

Пропагандист тов. Давыдов начал занятия с повторения пройденного материала юбилейной сессии Верховного Совета СССР.

— Кто расскажет об успехах нашей страны за годы Советской власти в области промышленности? — спросил пропагандист.

Выступить пожелал токарь Виктор Пятков. Он рассказал об огромных успехах, достигнутых советским народом за это время под руководством Коммунистической партии.

— Программа коммунистического строительства, продолжал тов. Пятков, вдохновляет советский народ на славные трудовые дела. Участок, на котором я работаю, отмечает он, является передовым. Все рабочие выполняют нормы выработки на 150—180 процентов. Это наш ответ на призыв Коммунистической партии ознаменовать пятое десятилетие Советской власти новыми достижениями в труде.

Об успехах в развитии сельского хозяйства рассказала технолог Маргарита Горкина. Она отметила, что в выполнении исторической задачи — в ближайшие годы догнать и перегнать США по производству молока, масла и мяса — коллектив завода должен сыграть большую роль, так как он выпускает сельскохозяйственную технику. М. Горкина приводит яркие цифры и факты о развитии завода. Рост выпуска валовой продукции с 1935 по 1956 г.г. на заводе увеличился в 78 раз. Только с 1943 года страна получила с этого предприятия более 17 тысяч самоходных комбайнов, с 1954 года — более 11 тысяч силосоуборочных комбайнов. В этом году выпущено более 35 тысяч хедеров к силосоуборочным комбайнам, а также много запасных частей к сельхозмашинам.

Активное участие в занятиях кружка приняли сверловщица Людмила Кочеткова и Екатерина Сычева. Знания, полученные в кружке, способствуют их политическому росту, повышению активности в труде. Интересно прошла беседа пропагандиста со слушателями. Разговор шел о переходе на семичасовой рабочий день, о задачах коллектива завода на 1958 год.

В заключение занятия пропагандист рассказал о перспективах дальнейшего развития нашей страны.

М. Демина,
заведующая кабинетом политпросвещения.

По примеру воронежского кирпичника

Опыт воронежского мастера обжига кирпича тов. Дуванова находит все более широкое применение на предприятиях производства строительных материалов города. Заинтересовались им и рабочие кирпичного завода строительно-монтажного треста № 4. В связи с этим перед предстоящим сезоном производства красного кирпича на заводе проводится ряд мероприятий. Совершенствуются галерея подачи топлива, внутризаводские узкоколейные пути, произведен ремонт печи.

Метод Дуванова позволит при увеличении выпуска обожженного кирпича экономить топливо. На каждой тысяче кирпичей его будет сохраняться 10—12 килограммов, а за год будут сэкономлены десятки тонн. Загрузка на один кубометр объема печи увеличится на 300—350 штук кирпича-сырца.

СООБЩЕНИЕ ТАСС

О НОВОМ СОКРАЩЕНИИ ВООРУЖЕННЫХ СИЛ СССР

В соответствии с Постановлением Верховного Совета СССР от 21 декабря 1957 года и руководствуясь ленинской политикой мира и дружбы между народами и искренним стремлением к разрядке международной напряженности, Правительство Советского Союза приняло решение о новом сокращении Вооруженных Сил СССР на 300 тысяч человек, сверх уже проведенного в 1955—1956 годах сокращения их на 1 миллион 840 тысяч человек.

Из Германской Демократической Республики будут выведены на территорию СССР и расформированы войсковые части и соединения общей численностью свыше 41 тысячи человек. Из Венгерской Народной Республики будут выведены на территорию СССР и расформированы войсковые части и соединения общей численностью свыше 17 тысяч человек.

Предпринимая этот шаг в одностороннем порядке, до достижения общего соглашения о разоружении, Советское Правительство рассматривает его как новый серьезный вклад в дело ослабления напряженности и создания атмосферы доверия в отношениях между государствами. Выражается надежда, что этот акт доброй воли послужит примером для других государств, в первую очередь для ведущих держав Северо-атлантического Союза — США, Англии и Франции, обладающих крупными вооруженными силами, в осуществлении ими практических мер по сокращению вооруженных сил, по прекращению опасной и обременительной для народов гонки вооружений.

Освободившиеся в результате нового сокращения вооруженных сил и военных расходов средства будут направлены Советским Правительством на цели мирного строительства и дальнейшее улучшение материальных и культурных условий жизни советского народа.

Увольняемый из армии и флота личный состав Вооруженных Сил по решению правительства будет обеспечен работой по месту жительства.

Внедряем предложения рабочих

Совместно с активом партийная организация Сызранской ТЭЦ проделала значительную работу по выполнению Закона седьмой сессии Верховного Совета СССР о дальнейшем совершенствовании руководства промышленностью и строительством. Эта работа была проведена во всех цехах, на производственных участках. Коммунисты и беспартийные внесли много интересных предложений, направленных на улучшение работы ТЭЦ.

Наиболее разобщенным на ТЭЦ было ремонтное хозяйство. В каждом цехе были свои ремонтные бригады, а значит и свои карликовые ремонтные базы, если только их так можно назвать. Это распыляло как денежные, так и материальные средства, а также кадры ремонтников.

В связи с этим было принято решение создать единый ремонтный цех. Сейчас такой цех имеется. Теперь все ремонтные работы на ТЭЦ централизованы. Улучшился порядок, стал лучше осуществляться контроль за выполнением ремонтных работ. Растет производительность труда ремонтников, совершенствуется их квалификация.

В результате осуществления одного лишь этого мероприятия было высвобождено на другие работы 20 человек, что позволило сэкономить 80 тысяч рублей.

Ценным оказалось и другое мероприятие, которое было разработано дирекцией и партийной организацией на основе предложений рабочих и инженерно-технических работников. Это — создание объединенного цеха по ремонту зданий, сооружений ТЭЦ и жилищно-бытового фонда рабочего поселка. Такое мероприятие вполне осуществимо. Квалифицированные ремонтники есть, но они распылены — работают в ремстройцехе и жилищно-коммунальной конторе. Ясное дело, что это приводит к слабому использованию этой категории рабочих и материальных резервов. Вскоре дело будет обстоять иначе. В настоящее время на ТЭЦ строится здание для ремонтно-строительного цеха. После этого будет завершено и организационное объединение ремонтников.

Очень большое значение для повышения производительности труда имеют заинтересованность самих рабочих в производимом труде и система оплаты. Сейчас у нас ведутся работы к переводу ремонтных рабочих на повременно-премиальную систему оплаты труда.

Осуществление мероприятий, связанных с совершенствованием руководства производством, партийная организация держит под своим контролем, не упускает их из поля своего зрения.

А. Анкудинов,
секретарь партбюро Сызранской ТЭЦ.

Происхождение и сущность религиозных праздников и обрядов

БЕСЕДА ВТОРАЯ

☆

В ходе истории изменились формы и содержание религиозных представлений людей. Если в первобытно-общинном строе религиозные верования были фантастическим отражением бессилия людей перед чуждой и непонятной им природой, то с разделением общества на классы главным источником, питающим религию, стали классовый гнет, придавленность народных масс эксплуатацией, нищета и бесправие.

Вместе с религией изменялись религиозные праздники и обряды. Старое производственное (охотничье, скотоводческое, земледельческое) содержание этих праздников и обрядов все больше отходило на задний план, забывалось, а на первый план выступали мотивы классового, эксплуататорского порядка. Земные властители — цари, короли, ханы, султаны и т. д. во время этих праздников всячески возвеличивается, объявляются «сынами неба», «помазанниками божьими». Рабская идеология, пропагандируемая в дни религиозных праздников, всегда выгодна эксплуататорам. Именно поэтому господствующие классы всячески поддерживают эти праздники.

Большое место в праздничной религиозной пропаганде занимает проповедь «святости страданий». По учению любой религии страдания будто бы очищают душу человека, спасают ее от адских мук в потустороннем мире.

Проповедуя трудящимся мораль страданий, воздержания, религия оправдывает и освящает эксплуататорский строй. Тяжелую жизнь и все несчастья трудящихся она объясняет «волей божьей», «судьбой», но не эксплуататорскими порядками.

В дни религиозных праздников много внимания уделяется проповеди классового мира. Так, во время христианской «пасхи» возглашается с церковного амвона: «Обымем друг друга и ненавидящих нас простим». Отсюда и обряд «христосования» на «пасху». Главной идеей другого христианского праздника — «рождества» также является идея христианского мира. Церковь в эксплуататорском обществе стремится отвлечь трудящихся от классовой борьбы и учит, что «все люди братья», что судить эксплуататоров может только сам бог.

В религиозные праздники трудящимся внушается, что человек — греховное и бессильное существо, что главной его задачей на земле является очищение от грехов. Грехами же церковь объявляет все то, что нарушает законы и мораль, установленные эксплуататорами. Переключить энергию трудящихся с классовой борьбы на борьбу против собственных «грехов» — такова задача многих праздничных религиозных обрядов.

Духовенство и господствующие классы используют религиозные праздники для разжигания религиозного фанатизма, для натравливания трудящихся друг на друга, для борьбы против революционного движения. Выдающийся борец за мир турецкий поэт Назым Хикмет рассказывает, что в Турции продажные муллы в день еженедельного мусульманского праздника — в пятницу — проповедуют: «Все, кто против правительства, — попадут в ад. Кто убьет одного коммуниста, — попадет в рай. Кто убьет двух коммунистов, — может взять с собой жену. Кто убьет трех коммунистов, — может захватить с собой в рай всю семью».

Наиболее откровенно и нагло оправдывает эксплуататорский строй центр католической церкви — Ватикан. В каждом своем выступлении, обычно в дни религиозных праздников, папа римский внушает верующим, что разделение общества на классы установлено самим богом, призывает к «согласию между трудящимися и капиталистами», указывает на США как на «обетованную землю».

Таким образом, в классово-эксплуататорском обществе, особенно при капитализме, реакционная роль религиозных праздников и обрядов еще более усиливается. Они закрепляют социальную придавленность трудящихся масс, учат их покорности и смирению во имя «счастья за гробом» и тем самым усыпляют классовую борьбу, подрывают революционную решимость масс.

В условиях советского социалистического строя нет классов, заинтересованных в использовании религии в антинародных целях, а религиозные организации занимают по отношению к Советской власти лояльную позицию. Однако это отнюдь не означает, что религия и отправление религиозных праздников и обрядов не наносят вреда нашему обществу. Религия была и осталась антинаучным мировоззрением, духовно опустошающим людей, воспитывающим у них чувство покорности «всемогущей воле бога», неверие в творческие возможности труда и разума человека. Эта несовместимая с коммунизмом идеология усиленно внедряется в сознание верующих именно во время религиозных праздников посредством различных религиозных обрядов и церемоний.

У советского народа есть свои великие жизнеутверждающие праздники, которые отмечают реальные, подлинные события из истории борьбы трудящихся за свое освобождение. Они укрепляют волю к борьбе, мобилизуют и вдохновляют советских людей на новые победы в строительстве коммунизма.

В. БЫСТРОВ.

ОСВОЕНИЕ НОВОГО МЕТОДА ДОБЫЧИ СЛАНЦА НА ШАХТЕ № 5/6

На шахте № 5/6 Кашпирского сланцевого рудника начато освоение узкозахватного метода добычи сланца без применения врубовой машины в расчете на давление грунта в сочетании со взрывными работами. На этот метод первым перешел участок № 2, которым руководит тов. Железняков. Освоение нового метода идет успешно. В смену добывается до 140 тонн топлива.

Новгородская область. Совхозу «Красный ударник» за выдающиеся успехи в развитии животноводства присуждена вторая премия Министерства сельского хозяйства СССР и ЦК профсоюза рабочих и служащих сельского хозяйства и заготовок.

Отлично поработали в прошлом году совхозные доярки. Передовая доярка А. Е. Волкова за 10 месяцев надоила 4.230 килограммов, а доярка Е. И. Полевова — 4.080 килограммов молока от каждой коровы.

НА СНИМКЕ: передовые доярки совхоза «Красный ударник» Е. И. Полевова (слева) и А. Е. Волкова в совхозном коровнике.

Фото *К. Богданова.* (Фотохроника ТАСС).

ОПЫТ ПЕРЕДОВИКОВ — ВСЕМ ПРЕДПРИЯТИЯМ

ПРИМЕНЯЕМ ПЕРЕДОВЫЕ МЕТОДЫ

Вагонный участок станции Сызрань 1-я досрочно выполнил план прошлого года и улучшил технико-экономические показатели, за что ему присуждены переходящие красные знамена управления Кубышевской дороги, горкома КПСС и горисполкома. Эти успехи — результат активной работы всего коллектива вагонников, внедрения прогрессивных методов труда.

В сборочном цехе внедрена новая технология годового ремонта вагонов по методу львовских вагонников. Если раньше о деталях заботились только тогда, когда вагон ставился на ремонт, то теперь работа организована по-другому. Львовцы подсказали нам, что детали для ремонта нужно готовить заранее, тогда не будет простоев подвижного состава. Теперь ремонтники в кладовой получают готовые детали и, как только вагон подан, немедленно приступают к работе.

Кроме того, нами были приняты меры к улучшению материально-технического снабжения и организации труда в комплексных бригадах.

Внедрение нового метода сократило простои вагонов на ремонте и повысило производительность труда. Вагонное депо стало работать ритмично, без штурмовщины. Снизилась себестоимость ремонта вагонов и повысилось его качество. Если раньше годовой ремонт вагонов производился за 10 часов, то сейчас время простоя снижено до 7 часов. До внедрения опыта львовских вагонников цех из месяца в месяц имел убытки по 16 рублей на каждом отремонтированном вагоне, и себестоимость на 9 процентов превышала плановую. Сейчас же на ремонте каждого вагона экономится 300 рублей, а себестоимость ниже плановой на 24 процента.

Годовой план ремонта вагонов коллектив сборочного цеха завершил 14 декабря. Пример в труде показали тт. Малышев, Елисеев И., Козули А. В., Карпов С. И., Казаков А., ежедневно выполняющие по две—три сменные нормы.

Важное значение для паровозного хозяйства имеет также быстрая и высококачественная подготовка цистерн под налив нефтепродуктов и других жидких грузов.

Благодаря использованию приборов для механизированной промывки, облегчен труд промывальщиков, сокращено время нахождения их в цистернах. Кроме того, практикуя параллельную обработку одновременно нескольких цистерн, промывальщики сокращают простои цистерн под обработкой до полутора часов, выполняя нормы выработки на 150—200 процентов, как, например, передовики производства тт. Королев А. М., Шарофеев С. Х. и другие. В результате сокращения простоев производительность труда рабочих растет из года в год. В прошлом году она против 1956 года выросла на 12 процентов.

На пункте технического осмотра широкое применение нашел передовой метод работы смены старшего осмотрщика тов. Щебликина по скоростной и высококачественной обработке составов. Сущность его заключается в предварительном составлении рационального плана работы и оперативной его корректировке, тщательной подготовке к дежурству, правильной расстановке людей в бригаде, тщательном контроле за качеством ремонта и т. д.

Первой внедрила этот метод смена старшего осмотрщика тов. Городецкого В. В. Опыт ее был обобщен и распространен в других сменах. В результате, в ноябре 1957 года 87 процентов поездов было обработано скоростным методом, простои под осмотром и ремонтом составил 32,4 минуты при норме 35. Без брака и задержек поездов работают смены старших осмотрщиков тт. Журавлева А., Мартынова А., Сафонова М. и Гаврилова В.

Нами также внедрен опыт работы коллектива станции Красный Лиман, предложившего производить укрупненный ремонт неисправных вагонов непосредственно в поездах, так как отцепка вагона и подача его на ремонтные пути депо вызывали длительные простои груженых вагонов. Теперь неисправные вагоны в депо более не подаются. Так, в смене тов. Журавлева А. в ноябре 92 процента неисправных вагонов отремонтировано в поездах, в смене тов. Ермакова — 79 процентов.

В связи с возросшими весовыми нормами, увеличением длины состава и усилением пропускной способности, в сменах южного парка внедрена новая технология осмотра и ремонта поездов, основанная на опыте работы Омской железной дороги. Обработка состава производится не одной, а двумя группами осмотрщиков, пролазчиков и слесарей. Комплексная группа состоит из слесарей по ремонту ходовой части и автоматчиков, которые после выполнения своей работы помогают своим товарищам. Это позволило сократить простои и дало возможность обрабатывать одновременно два поезда.

Осмотрщики-пролазчики, тщательно изучая передовые методы работы, освоили опыт выявления скрытых трещин в деталях вагонов. Так, например, лучший осмотрщик-пролазчик тов. Калякаев Г. Ф. 1 декабря прошлого года у вагона № 634457 выявил слабую ступицу колесной пары, а всего за 1957 год он обнаружил лопнувшие оси и сдвиги ступицы у семи колесных пар.

В результате социалистического соревнования, применения передовых методов труда и внедрения новой техники, коллектив вагонного участка уверенно идет вперед и имеет все возможности не только выполнять, но и перевыполнять производственные измерители, а также обеспечивать безопасность движения поездов.

И. Прокофьев,
начальник вагонного участка станции Сызрань 1-я,

Н. Клевцова,
инженер технического бюро вагонного участка.

— ◆ —

ПО СЛЕДАМ НЕОПУБЛИКОВАННЫХ ПИСЕМ

Жилец дома № 9 по ул. Гоголя тов. Черников жаловался на то, что в доме плохо работает центральное отопление.

Исполняющий обязанности начальника жилищно-коммунального отдела завода тяжелого машиностроения тов. Врашев сообщил редакции, что центральное отопление в квартире тов. Черникова сейчас работает нормально.

У ШКОЛЬНИКОВ — КАНИКУЛЫ

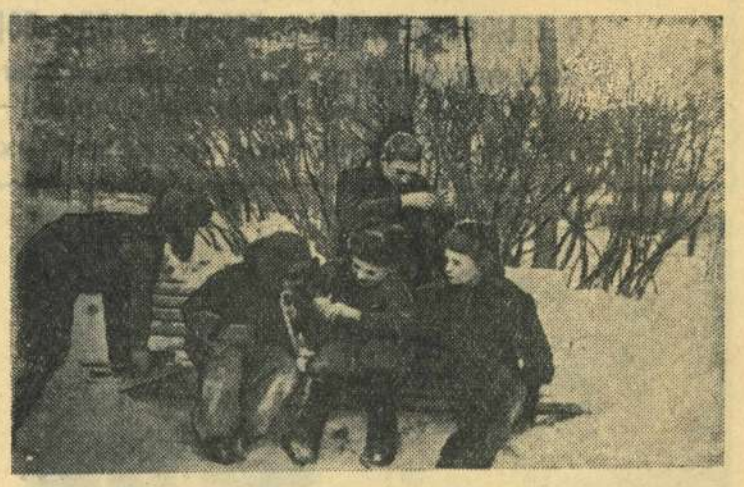

У школьников — каникулы. Многими интересными и полезными занятиями можно заполнить эти свободные от учебы дни: прочитать несколько интересных книг, сходить с друзьями в кино, поиграть в шахматы, побывать в местном музее, где появилось много новых экспонатов, и многое другое. Но самый лучший вид отдыха — это пребывание на свежем воздухе. Так думают и вот эти ребята, которых вы видите на снимке.

...Мчусь, как ветер, на коньках, разгорелись ушки... — как, говорится в известном стихотворении. Вот только Славе Горошину никак не удается приладить коньки. Но на это и друзья, чтобы помогать в беде. Коля Никитин более опытный в этих делах, и раз уж он взялся за дело, значит сейчас все будет в порядке...

Фото В. Жукова.

Школа воспитания медицинских кадров

Научно-медицинское общество призвано пропагандировать и распространять передовой опыт, анализировать результаты научных исследований, внедрять в лечебно-профилактическую работу материалистические идеи И. П. Павлова. Хорошо подготовленные заседания научного общества являются школой совершенствования знаний, учат врачей комплексно решать лечебные задачи, а творческая обстановка сближает их.

Исходя из этого, строит свою работу Сызранское отделение научно-медицинского общества. За последние два года правлением проведено 21 заседание общества, на которых заслушано 33 доклада, разобрано пять случаев и ошибок в диагностике, сделано пять сообщений по материалам съездов и конференций и т. д.

На заседаниях общества, кроме врачей лечебно-профилактических учреждений г. Сызрани, с докладами выступали также профессора, доценты и ведущие врачи гор. Куйбышева.

Решающее условие жизненности и успешной деятельности научно-медицинского общества — его массовость, активность рядовых членов. Как правило, более широкое привлечение к работе общества врачей лечебных учреждений было и остается нашей первоочередной задачей. Стать членом общества нетрудно, но это не должно быть пустой формальностью. Прием в общество— событие в жизни врача, а принадлежать к этой общественной организации накладывает определенные обязанности.

Наша задача — вовлечь всех врачей города в общество, поднять роль общества, превратив его в школу воспитания медицинских кадров.

Д. Розенберг,
председатель научно-медицинского общества.

КТО ХОЗЯИН?

По улице Акифьева в нескольких шагах от автобусной остановки Сызрань 1-я вот уже более 30 лет (еще со времени строительства гидроэлектростанции) лежит электрический кабель очень крупного сечения.

От многолетнего «хранения» в грязи, под дождем и снегом кабель испортился — деревянная катушка сгнила, изоляция разложилась. Но и в таком виде кабель является большой ценностью, так как в нем имеется больше тонны красной меди.

Но вот вопрос: кто хозяин? Кто прекратит эту вопиющую бесхозяйственность?

С. Тесленко.

На страже здоровья

Врача Клавдию Ивановну Никифорову вызвали ночью. «Опять поступил тяжелобольной», — подумала она, идя по ярко освещенной улице.

Только что скорая помощь доставила в больницу прямо с поезда, следующего из Андижана в Москву персонального пенсионера тов. Полтавченко, который ехал в Евпаторию на курорт. В дороге у него случился паралич и левая сторона тела была парализована.

Врач Никифорова, используя новые средства лечения, сумела спасти жизнь старого революционера. Почти месяц лежал он в больнице и все функции органов восстановились. Это был один из тяжелых случаев, и на спасение жизни было мало надежды. Но твердая вера врача в свои силы и новые медицинские препараты позволили возвратить жизнь человеку. Недавно тов. Полтавченко возвратился в родной город.

Это не единственный случай, когда больные, доставленные в железнодорожную терапевтическую больницу № 2, выходят отсюда полные сил и горячо благодарят ее коллектив за чуткое, внимательное отношение к ним.

Недавно выписался из больницы почетный железнодорожник Л. И. Сысуев, который был доставлен сюда с воспалением легких и страдавший приступами бронхиальной астмы. С тяжелыми сердечно-сосудистыми заболеваниями поступили т.т. Туляков и Циклев. Маленькая Тома Измайлова доставлена была с опасным заболеванием крови. Все они сейчас уже выписались из больницы и чувствуют себя вполне здоровыми.

Все работники больницы с большим стажем, проработали на поприще народного здравоохранения по 20 и более лет.

При больнице недавно оборудован новый рентген-кабинет, имеется своя лаборатория, где проводятся химические и биологические анализы; в физкабинете больные получают необходимое лечение; совсем недавно установлен новый аппарат — электрокардиограф; организована процедурная, где выполняются все манипуляции (до этого они проводились в палатах, что было крайне неудобно).

Несмотря на то, что медицинский персонал в большинстве своем с большим рабочим стажем, все они продолжают учиться. С врачами проводятся занятия по повышению квалификации, для медицинских сестер ежемесячно проводятся конференции, на которых врачи читают лекции.

К услугам выздоравливающих больных имеется библиотека-передвижка. Больница радиофицирована. Для больных читаются газеты, участники художественной самодеятельности клуба имени Варламова иногда выступают перед больными с концертами.

Больные горячо благодарят коллектив работников больницы за чуткое, внимательное отношение к ним. И совершенно не случайно, что в книгу предложений записано очень много благодарностей врачам К. И. Никифоровой, Г. В. Варнаковой, Г. Н. Кароль, Осташковой, Берестовенко, медсестрам Н. Д. Плотниковой, А. И. Сизовой, А. И. Щербаковой, няне Макаренковой или «тете Дусе», как ее все называют, и другим.

«...Мне хочется очень многое сказать, — записала в книге больная Ледкова, — но слов не нахожу, чтобы выразить свою благодарность за спасение моей жизни. Большое спасибо медработникам и самые наилучшие пожелания им в работе, и еще раз спасибо».

Находящийся на лечении в больнице бригадир вагонного участка станции Сызрань 1-я В. Ф. Злобин сказал:

— Мы здесь находимся как бы на капитальном ремонте, чтобы после выздоровления работать с новыми силами и приносить народу еще большую пользу. Нет слов, которые полно выразили бы нашу благодарность коллективу медработников.

Весовщик станции Батраки тов. Кырмагина сказала, что ей приходилось лечиться во многих больницах, но такого порядка, любви и заботы о больных она еще нигде не встречала.

— Нет слов, чтобы выразить благодарность работникам больницы, — сказал почетный железнодорожник, заслуженный машинист депо станции Сызрань 1-я А. Г. Сунгуров, — за то, что они, не считаясь ни с какими трудностями, борются за наше здоровье, стараясь как можно быстрее вернуть нас в строй. Одно горячее слово от всего сердца — спасибо!

В. Петров.

— О —

НА СНИМКЕ: медсестра Сизова измеряет кровяное давление у больного — помощника машиниста депо станции Сызрань 1-я тов. Филатова.

Фото автора.

Трудящиеся Корейской Народной Демократической Республики перевыполнили план первого года первой пятилетки

В Англии растут требования созыва „совещания на высоком уровне".

К размещению американских ракетных баз во Франции.

Япония. Недавно в Научно-исследовательском институте атомной энергии в деревне Токай (префектура Ибараки) начал работать экспериментальный атомный реактор.

НА СНИМКЕ: пульт управления атомным реактором.

Фото Джапан пресс.

УСПЕШНОЕ ВЫПОЛНЕНИЕ НАРОДНОХОЗЯЙСТВЕННОГО ПЛАНА 1957 ГОДА В КНДР

Корейские трудящиеся добились больших успехов в выполнении народнохозяйственного плана 1957 года — первого года первой пятилетки. Печать КНДР сообщает, что план истекшего года по выпуску валовой промышленной продукции выполнен государственными и кооперативными организациями на 113,8 процента.

Больших успехов добились трудящиеся металлургической, угольной, электроэнергетической, легкой и других отраслей промышленности. По состоянию на 20 декабря минувшего года, сверх государственного плана металлургическая промышленность дала стране свыше 288 тысяч тонн железной руды, свыше 100 тысяч тонн чугуна и стали. В прошлом году по сравнению с 1956 годом добыча угля возросла на 838 тысяч тонн.

По состоянию на 24 декабря прошлого года в КНДР сверх плана было произведено свыше 670 миллионов киловатт-часов электроэнергии. Это в шесть раз больше по сравнению с 1956 годом.

Легкая промышленность к 20 декабря 1957 года произвела продукции на 56 процентов больше, чем в позапрошлом году, и почти в два раза больше, чем в 1949 году. По сравнению с 1949 годом производство хлопчатобумажных тканей в стране возросло в 9 раз, обуви — в 2,5 раза, шелковых тканей — почти на 70 процентов.

1957 год принес значительные успехи и в области сельского хозяйства. В настоящее время в сельскохозяйственные кооперативы объединено свыше 90 процентов крестьянских хозяйств.

В результате успешного выполнения народнохозяйственного плана 1957 года созданы условия для дальнейшего улучшения жизни трудящихся.

1957 год явился годом дальнейшего развития науки и народного просвещения. В настоящее время в различных учебных заведениях и школах республики обучается более 2 млн. 80 тысяч студентов и школьников.

(ТАСС).

ИНДОНЕЗИЯ НЕ ОТКАЖЕТСЯ ОТ СВОЕЙ НЕЗАВИСИМОЙ ВНЕШНЕЙ ПОЛИТИКИ

Выступая на днях перед иностранными корреспондентами, министр иностранных дел Индонезии Субандрио осудил нападки печати Голландии и других западных стран на Индонезию, а также политический и экономический нажим со стороны этих держав на Индонезию с целью заставить ее изменить свою внешнюю политику.

Субандрио заявил, что провокационная кампания западной печати не окажет влияния на народ Индонезии или на ее независимую внешнюю политику, а только подрывает доброжелательное отношение индонезийского народа к Западу и вызывает ухудшение отношений между Индонезией и западными странами.

Касаясь экономического и политического нажима империалистических государств на Индонезию, Субандрио указал, что «определенные страны, тесно связанные с Голландией, хотят установить специальные правила для своей торговли с Индонезией» и ввести экономическую блокаду Индонезии. С тех пор, как Индонезия начала борьбу за возвращение Западного Ириана, продолжал министр иностранных дел, она подвергается также «интенсивному политическому нажиму западного мира, против которого мы устояли и надеемся устоять и в будущем». «Есть также признаки и военного нажима», — добавил Субандрио.

Министр иностранных дел подчеркнул, что, несмотря на все эти провокации, Индонезия будет по-прежнему проводить активную независимую внешнюю политику, политику неучастия в военных блоках, и будет придерживаться этой же линии и во внешней торговле.

(ТАСС).

ЗАЯВЛЕНИЕ АНГЛИЙСКОГО КОМИТЕТА ЗАЩИТЫ МИРА

Исполком английского комитета защиты мира обратился с призывом провести широкую демонстрацию и митинг в Лондоне 23 января в поддержку депутаций, которые посетят в этот день членов парламента и сообщат им о растущем стремлении английского народа к переговорам на высоком уровне между главами великих держав.

Депутации выдвинут следующие предложения, которые изложены в этом заявлении:

Во-первых, созыв «совещания на высоком уровне», которое могло бы привести: а) к прекращению всех испытаний ядерного оружия; б) к созданию в центральной Европе зоны, свободной от ядерного оружия; в) к принятию соглашения о разоружении, которое охватывало бы ядерное оружие, ракетные снаряды, «обычные» вооружения и уровень численности личного состава вооруженных сил.

Во-вторых, прекращение патрулирования над Англией самолетов с грузом ядерного оружия.

В-третьих, аннулирование любых соглашений о размещении ядерных ракет в Англии.

(ТАСС).

«СОЗДАНИЕ ЗОНЫ, СВОБОДНОЙ ОТ АТОМНОГО ОРУЖИЯ, СООТВЕТСТВУЕТ ИНТЕРЕСАМ НЕМЕЦКОГО НАРОДА»

Выступая по радио, заместитель председателя социал-демократической партии Германии Меллис вновь поддержал предложения польского правительства о создании в Европе зоны, свободной от атомного оружия. В боннских правительственных кругах, заявил Меллис, указывают, что ввиду наличия межконтинентальных ракет с большим радиусом действия этот план не имеет большого практического значения. Однако никто из сторонников этого плана не является столь наивным, чтобы думать, что в случае возникновения ужасной атомной войны какая-то часть территорий останется не затронутой ею. Не об этом идет речь. Речь идет о том, чтобы сделать первый шаг к разрядке международной напряженности. Если между двумя великими державами на востоке и западе будет иметься пространство, в котором не будет находиться атомное оружие, то это явится важным шагом на пути к разрядке напряженности. Меллис указал, что выступление польского правительства с предложением о создании в Европе зоны, свободной от атомного оружия, соответствует также и интересам немецкого народа. Он выразил надежду, что в 1958 году будет проявлена готовность «сделать практические шаги, направленные на разрядку напряженности и тем самым расчищающие путь для достижения соглашения и для мирного сосуществования народов». «Создание свободного от атомного оружия пространства в Европе, — заявил Меллис, — было бы очень важным и решающим шагом».

(ТАСС).

США СПЕШАТ С РАЗМЕЩЕНИЕМ РАКЕТНЫХ БАЗ В ЕВРОПЕ

Как явствует из сообщения парижского корреспондента агентства Ассошиэйтед пресс, Соединенные Штаты спешат претворить в жизнь решения недавней сессии Совета НАТО, направленные к усилению гонки вооружений. По словам агентства, между США и Францией «уже начались предварительные переговоры о размещении баз ракетных снарядов во Франции».

Судя по тону сообщения, Соединенные Штаты считают само собой разумеющимся согласие Франции на размещение американских баз и складов ядерного оружия в любом месте, где это будет угодно американским военным руководителям. Корреспондент заявляет, что, как указывают в парижских кругах, американский генерал Норстэд (верховный главнокомандующий вооруженными силами НАТО в Европе) «знает заранее», где должны быть размещены установки для запуска ракет. Видимо, переговоры с французским правительством, по мнению правящих кругов США, носят чисто формальный характер. (ТАСС).

Вечер в клубе

На днях в клубе имени Варламова состоялся вечер, посвященный итогам работы коллектива депо ст. Сызрань 2-я за 1957 год. С докладом выступил начальник депо тов. Огольцов. Он отметил, что коллектив депо славно потрудился в прошлом году, выполнив все производственные показатели. Годовой план по ремонту локомотивов был завершен 27 декабря. А некоторые цехи, как, например, цех промывочного ремонта, работают уже в счет февраля 1958 года. Наилучших результатов в социалистическом соревновании добились слесари тт. Переверзев, Данилевский, Щелков, Маслов, Тюрин и многие другие. Лучшие из рабочих награждены почетными грамотами и денежными премиями.

Тов. Огольцов поздравил присутствующих с Новым годом и пожелал коллективу рабочих депо добиться в 1958 году еще лучших успехов в труде.

После доклада были организованы игры, аттракционы и литературная викторина. Победителям — машинисту тов. Решетовой, лаборантке тов. Деминой и другим вручены призы.

Участники художественной самодеятельности клуба дали большой новогодний концерт. Хор исполнил песни из репертуара Волжского народного хора, солисты: стрелочница Сорокина, Ниживенко, Антонов исполнили несколько песен советских композиторов. Концерт закончился молодежной пляской. После концерта под духовой оркестр молодежь танцевала вокруг ярко освещенной новогодней елки.

НА СНИМКАХ: 1. Исполнительница лирических песен Эльза Ниживенко и баянист Юрий Семенович. 2. Балаева и Семенова исполняют сценку из молодежного танца.

Текст и фото С. Григорьева.

ОТКРЫТ ЕЩЕ ОДИН ЗДРАВПУНКТ

Недавно при Сызранской нефтебазе был организован здравпункт, который размещен в хорошо оборудованном помещении вблизи жилого поселка. Здравпункт укомплектован кадрами фельдшеров. Работники базы и члены их семей могут теперь в нужную минуту получить медицинскую помощь.

Заведующий здравпунктом тов. Сорокин проявляет большое внимание к больным, принимая в здравпункте или посещая их на дому. Тов. Сорокина часто можно видеть и на производстве, где он беседует с рабочими. В случае обнаружения антисанитарии или нарушения охраны труда тов. Сорокин добивается через администрацию устранения выясненных нарушений.

В. Кузнецов.

КИНОФЕСТИВАЛЬ ДЛЯ ДЕТЕЙ

В зимние каникулы для детей организован фестиваль кинофильмов. Для детей демонстрируются фильмы «Миколка-паровоз», «Гаврош», «Серый разбойник», «Илья Муромец», «Карнавальная ночь» и другие.

На состоявшихся в кинотеатре «Звезда» сеансах побывало уже несколько тысяч пионеров и школьников.

ПИСЬМО В РЕДАКЦИЮ

Приношу сердечную благодарность коллективам отделения железной дороги и станции Сызрань 1-я, а также тт. Буланову, Архангельскому, Верхову, Максимову, Семенову, Вилюк и другим, принявшим участие в похоронах моего мужа А. В. Полуэктова.

Полуэктова.

— ◆ —

ИЗВЕЩЕНИЕ

В четверг, 9 января, в 7 часов вечера, в помещении поликлинического отделения городской больницы № 1 (Советская, 14), состоится *очередное заседание научного медицинского общества.*

ПОВЕСТКА ДНЯ:

1) О VI Всесоюзном съезде фтизиатров. Доклад врача Н. А. Архангельского.

2). Выборы правления и ревизионной комиссии научного медицинского общества.

И. о. редактора А. Я. ЧЕРСТВОВ.

Коллектив роддома № 2 выражает соболезнование врачу Удрис Г. И. в связи с безвременной смертью ее матери

Надежды Савельевны

СМИРНОВОЙ.

НА ЭКРАНАХ ГОРОДА

«Художественный»

Новый художественный фильм

«СЕРЕНАДА МЕКСИКИ»

«Звезда»

Днем

«ГУТТАПЕРЧЕВЫЙ МАЛЬЧИК»

Вечером

«ЗЭНИЦА»

«Родина»

На сеансе в 3 ч. дня.

«ТАЙНА ГОРНОГО ОЗЕРА»

«ТИХИЙ ДОН»

(Вторая серия).

Начало сеансов: 5, 7 и 9 час.

ВНИМАНИЮ

руководителей предприятий, детских учреждений, больниц и торговых организаций.

Добровольное пожарное общество города Сызрани приступило к заключению договоров на ремонт отопительных приборов и очистку труб от сажи на 1958 год. Организации, не заключившие договоры на очистку и ремонт отопительных приборов до 25 января 1958 года, будут обслуживаться в последнюю очередь.

Оплата за выполненные работы будет взиматься по безналичному расчету через Госбанк.

Адрес ДПО: Ульяновская, 44.

Адрес редакции: г. Сызрань, ул. К. Маркса, 93. Телефоны отделов: партийной жизни — 2-95, промышленно - транспортного — 4-28, культуры и быта — 6-38.

ЕО03005. Типография «Красный Октябрь» — тел. 0-17. Заказ № 104. Тираж 12020.