ПРОЛЕТАРИИ ВСЕХ СТРАН, СОЕДИНЯЙТЕСЬ!

КРАСНЫЙ ОКТЯБРЬ

ОРГАН СЫЗРАНСКОГО ГОРКОМА КПСС И ГОРОДСКОГО СОВЕТА ДЕПУТАТОВ ТРУДЯЩИХСЯ

Год издания 41-й
№ 13

Суббота, 18 января 1958 года

Цена 15 коп.

Технической учебе рабочих — повседневное внимание

СОВЕТСКАЯ страна уверенно идет по пути технического прогресса. Социалистические предприятия непрерывно пополняются новой техникой. В производство внедряются самые совершенные машины, аппараты, механизмы, технологические процессы, осуществляется автоматизация производства.

В этих условиях к рабочим и работницам всех профессий предъявляются повышенные требования. Чтобы умело, полностью использовать новую технику, нужны большие и прочные знания. Без этого не мыслим успех в работе. Опыт передовиков убедительно показывает, что высоких показателей в труде достигает тот, кто в совершенстве знает технику и технологию, кто смело применяет передовые методы труда. У этих рабочих выработка растет из месяца в месяц, техника используется на полную мощность.

На советских предприятиях перед каждым рабочим широко открыта дорога к учебе, к повышению технических и общественных знаний, к росту и совершенствованию. Для этой цели служит широкая сеть школ рабочей молодежи, технических курсов и кружков, где рабочие получают знания и перенимают опыт передовиков.

В нашем городе рабочие имеют возможность заочно учиться в машиностроительном техникуме, и институте. И немало рабочих использует эту возможность, без отрыва от производства получает среднее и высшее техническое образование. Так, бывший фрезеровщик завода тяжелого машиностроения тов. Бычков заочно окончил Московский машиностроительный институт, был выдвинут на руководящую работу. Он долго возглавлял крупный цех, а сейчас является начальником производства. Подобных примеров много на всех предприятиях города.

Непрерывный подъем культурно-технического уровня рабочих находит свое выражение во всенародном размахе социалистического соревнования за досрочное завершение плана шестой пятилетки. Тысячи рабочих предприятий города за два года пятилетки выполнили по три, четыре и пять годовых норм. Это результат роста технической грамотности наших рабочих, освоения ими передовых методов труда.

Техническая учеба — дело большой государственной важности. Дальновидные работники понимают, что завтрашние успехи предприятия во многом зависят от того, как сегодня учатся, повышают квалификацию кадры рабочих. Ведь, техника не стоит на месте, она совершенствуется, старая техника заменяется новой, а новая — новейшей. Вот эту технику надо вручать в умелые руки, доверять ее технически грамотным людям, умеющим ее использовать с наибольшей производительностью.

Несмотря на всю важность и необходимость хорошей организации технической учебы, у нас на некоторых предприятиях имеются факты недооценки учебы рабочих, повышения их квалификации, что приводит к поломкам оборудования, к большим потерям из-за брака. Имели место серьезные поломки даже уникальных станков в цехе № 4 завода тяжелого машиностроения, большого брака в отливках по причине низкой квалификации некоторых формовщиков этого же предприятия.

Руководители некоторых предприятий не прочь блеснуть тем, что планы подготовки повышения квалификации рабочих выполняются успешно. Но при этом выявляется, что обучение поставлено плохо. После окончания курсов часто рабочий, придя в цех, не умеет правильно заточить резец, не может пользоваться мерительным инструментом, не разбирается в технологии. Такие явления имеют место на комбайновом и других предприятиях города. Это получается потому, что преподавание на курсах не отражает современный уровень техники, мало уделяется внимания предметному, практическому обучению наиболее передовым методам труда, что снижает у рабочих интерес к занятиям, ведет к снижению посещаемости занятий.

Сейчас на заводы, фабрики, на транспорт и стройки приходят молодые люди со средним образованием. Обучение такого пополнения должно вестись по-новому, так, чтобы молодые кадры глубоко изучали технику, технологию, передовые методы работы. Партийные, профсоюзные и комсомольские организации должны добиваться не только полного выполнения планов подготовки кадров, но и интересоваться качественной стороной этого дела.

Важную роль в техническом обучении рабочих призваны играть технические кабинеты. Именно здесь должны организовываться технические консультации, сосредоточены наглядные пособия, необходимая литература. Они должны быть центрами пропаганды новой техники, научно-технических знаний.

Интересы государства, всего советского народа настоятельно требуют, чтобы технической учебе рабочих уделялось повседневное внимание. От этого зависят дальнейший технический прогресс, рост производительности труда, успешное выполнение социалистических обязательств по досрочному выполнению планов 1958 года.

— ◆ —

ЕЩЕ ОДИН НОВЫЙ ДОМ

Коллектив жилищного участка строительного управления № 4 закончил основные работы по строительству дома № 35 в поселке ТЭЦ. В эти дни широким фронтом ведутся внутренние отделочные работы: штукатурка стен, настилка полов, кладка печей, установка дверных блоков.

В ближайшее время рабочие ТЭЦ получат еще 515 квадратных метров благоустроенной жилой площади.

Навстречу выборам в Верховный Совет СССР

МОЛОДЫЕ АГИТАТОРЫ

Среди избирателей поселка Кашпирского сланцевого рудника хорошо известны имена многих молодых агитаторов. Они часто бывают в домах горняков, проводят беседы, громкие читки материалов из газет.

Вот десятник отдела технического контроля Надежда Борисенко. Она еще со времени выборов народных судов завязала тесную связь с избирателями. Ею проведены беседы о правах и обязанностях граждан СССР, о государственном устройстве нашей страны, о социалистическом соревновании в честь выборов.

Систематически бывают на своих десятидворках маркшейдер участка Нина Лактаева и рукоятчица Нина Рогушина.

Комсомолка Нина Рогушина недавно принята кандидатом в члены КПСС. Участвуя в подготовке к выборам в Верховный Совет СССР, Нина хорошо справляется с обязанностями агитатора и успешно соревнуется на производстве в честь выборов. Она проводит беседы об успехах нашей страны в коммунистическом строительстве, принимает участие в подготовке массовых мероприятий. Хорошо справляется со своими обязанностями агитатора Владимир Назаренко.

В домах избирателей

Партийная организация технического училища № 11 выделила для проведения массово-политической работы среди избирателей 42 агитатора. Большинство из них имеет большой опыт политической работы среди избирателей. Среди них т.т. Галактионов, Гаврилин, Галямина и другие. Они установили тесную связь с избирателями, проживающими на улицах Чапаева, Крестьянской и других, и постоянно общаются с ними.

Все агитаторы, в том числе т. т. Макеева, Бушев, Сенюшкин, Тихомиров провели среди избирателей беседы об Указе Президиума Верховного Совета СССР о дне выборов, рассказали о текущих событиях.

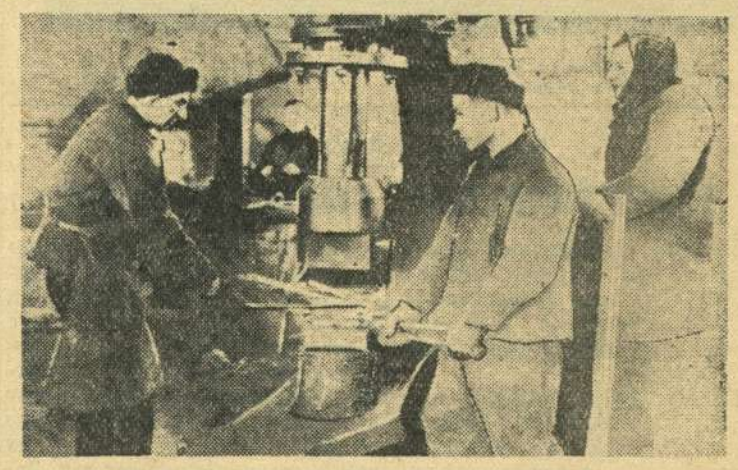

Включившись в социалистическое соревнование в честь выборов в Верховный Совет СССР, кузнецы заготовительного цеха вагонного участка станции Сызрань 1-я т.т. Гущин и Венедиктов выполняют норму выработки на 182 процента каждый. Хорошо работает и машинист молота тов. Суркова.

НА СНИМКЕ: (слева направо) тт. Гущин, Венедиктов и Суркова за работой.

Фото К. Николаева.

Выдвижение кандидатов в состав Окружной избирательной комиссии по выборам в Совет Союза Верховного Совета СССР

Позавчера в нашем городе состоялось выдвижение кандидатов в состав Окружной избирательной комиссии по выборам в Совет Союза Верховного Совета СССР по Сызранскому избирательному округу № 206.

Городской комитет ДОСААФ в состав Окружной избирательной комиссии выдвинул от городской организации добровольного общества содействия армии, авиации и флоту члена городского комитета ДОСААФ **Григория Борисовича Смолина.**

От Сызранской городской коммунистической организации в состав Окружной избирательной комиссии бюро горкома КПСС выдвинуло второго секретаря горкома КПСС **Михаила Ивановича Бакулина.**

Бюро горкома ВЛКСМ от городской комсомольской организации в состав Окружной избирательной комиссии выдвинуло работницу цеха № 16 комбайнового завода **Нину Георгиевну Чуваневу.**

НА ТРУДОВОЙ ВАХТЕ

На общем собрании нефтепереработчики первого цеха приняли повышенные обязательства в честь выборов в Верховный Совет СССР.

Технологи термического крекинга № 1 решили довести межремонтный пробег установки до 50 суток, вместо 30 суток по плану.

Технологические бригады этой же установки за 14 дней января выполнили нормы выработки на 106,9 процента и выдали сверх плана 700 тонн светлых нефтепродуктов. В результате точного и технически грамотного выполнения технологического режима переработки нефти отбор светлых продуктов от сырья на 3,5 процента превысил плановое задание.

В ВЦСПС

Об участии профсоюзных организаций в выборах в Верховный Совет СССР

Президиум ВЦСПС принял постановление об участии профсоюзных организаций в выборах в Верховный Совет СССР.

Предстоящие 16 марта 1958 года выборы в высший орган государственной власти нашей страны — в Верховный Совет СССР, говорится в постановлении, являются большим политическим событием в жизни советского народа.

Президиум ВЦСПС предлагает советам профсоюзов, центральным, республиканским, краевым, областным и фабрично-заводским комитетам профсоюзов принять самое активное участие в подготовке и проведении выборов в Верховный Совет СССР.

Вся работа профсоюзных организаций по подготовке и проведению выборов должна проходить под знаком дальнейшего развития творческой инициативы и активности трудящихся масс в борьбе за осуществление задач хозяйственного и культурного строительства, дальнейшего развертывания социалистического соревнования за выполнение и перевыполнение народнохозяйственных планов 1958 года каждым предприятием, за непрерывный рост производительности труда, улучшение качества и снижение себестоимости продукции.

Профсоюзные организации должны развернуть агитационную работу среди рабочих и служащих, разъяснять им внутреннюю и внешнюю политику Коммунистической партии и Советского правительства, развернуть агитацию за избрание в депутаты Верховного Совета СССР кандидатов нерушимого блока коммунистов и беспартийных.

Для проведения агитационной работы среди избирателей предлагается полнее использовать клубы, дома, дворцы культуры, библиотеки, печать, кино, радио, телевидение, все средства наглядной агитации. На предприятиях, в культурных учреждениях, общежитиях, агитпунктах избирательных участков проводить лекции, доклады и беседы, вечера избирателей. Организовывать массово - спортивные соревнования в честь выборов в Верховный Совет СССР.

Президиум ВЦСПС призывает всех членов профсоюзов — рабочих и работниц, инженеров, техников, служащих и учащихся активно включиться в выборную кампанию, шире развернуть социалистическое соревнование, встретить выборы в Верховный Совет СССР новыми трудовыми успехами, еще теснее сплотиться вокруг родной Коммунистической партии, успешно ведущей наш народ по пути строительства коммунизма.

Президиум ВЦСПС призывает всех членов профсоюзов на предстоящих выборах в Верховный Совет СССР единодушно голосовать за кандидатов блока коммунистов и беспартийных.

Президиум ВЦСПС выражает твердую уверенность, что профсоюзные организации успешно выполнят свою роль организатора масс, обеспечат активное участие трудящихся в выборах в Верховный Совет СССР и избрание депутатами высшего органа государственной власти нашей страны кандидатов нерушимого блока коммунистов и беспартийных.

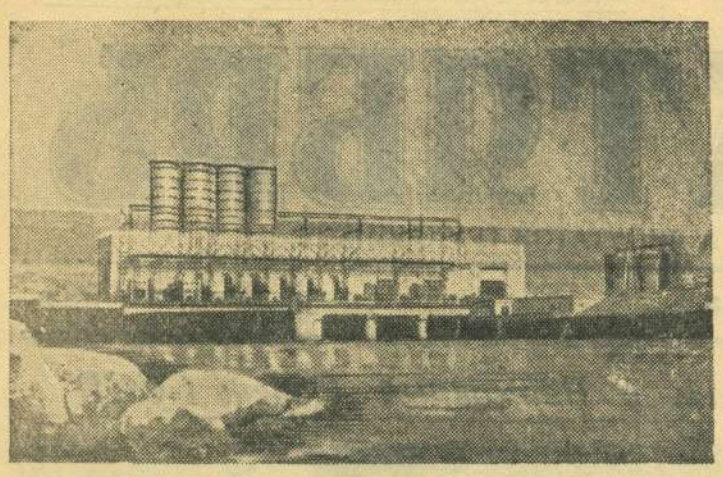

Азербайджанская ССР. Мингечаурская ГЭС.
Фото Г. Пастушкова. (Фотохроника ТАСС).

ПАРТИЙНАЯ ЖИЗНЬ

ТЕОРЕТИЧЕСКОЕ СОБЕСЕДОВАНИЕ

Коммунисты партийной организации завода тяжелого машиностроения изучают материалы Московских Совещаний представителей коммунистических и рабочих партий.

Декларация и Манифест мира изучаются в кружках текущей политики, конкретной экономики, политической экономии, истории партии. Эти документы изучают также коммунисты, повышающие свой идейно-политический уровень самостоятельно.

В начале января для этой группы членов и кандидатов в члены партии была прочитана лекция на тему: «Борьба коммунистических и рабочих партий на современном этапе с ревизионизмом, догматизмом и сектантством». В процессе подготовки к собеседованию было проведено несколько индивидуальных консультаций.

14 января состоялось собеседование по итогам Московских Совещаний. Собеседование прошло интересно и оживленно. Хорошо и обстоятельно был освещен главный вопрос собеседования «Международное коммунистическое и рабочее движение и важнейшие задачи коммунистических и рабочих партий на современном этапе». Сущность современного международного ревизионизма глубоко вскрыл в своем выступлении на собеседовании коммунист тов. Полубанов. Он подробно рассказал о том, в каких формах ревизионизм сейчас проявляется и какой может нанести он вред, если с ним не вести решительной борьбы. О сущности догматизма и сектантства рассказал коммунист тов. Хохрин.

Активное участие по другим вопросам собеседования принимали коммунисты т.т. Рябчук, Пугачев, Хотеев и другие.

Участники собеседования договорились о проведении очередного собеседования по другой теме.

Н. Васильев,
заведующий кабинетом политического просвещения.

Все слушатели должны посещать занятия

С начала учебного года в сети партийного просвещения в партийной организации паровозного депо станции Сызрань 2-я чувствовалось заметное оживление. Очевидно, давала себя знать та работа, которая до этого проводилась партийным бюро и всей партийной организацией. С каждым коммунистом проводились индивидуальные беседы. Форма учебы была определена, состав кружков утвержден на партийном собрании. Здесь же были подвергнуты критике недостатки в учебе коммунистов, которые допускались в прошлом учебном году.

Казалось, после этого дело пойдет лучше. Так оно и было в начале учебного года. Видимо это и успокоило партийное бюро. Оно ослабило свое внимание к работе кружков.

И вот результаты. Они весьма неутешительны. Возьму одно из занятий, которое проходило в первой половине января.

...Кружок по изучению текущей политики. Пропагандист тов. Белов терпеливо ожидает слушателей. Уже время начинать занятия, а слушателей все нет. Наконец, собралось пять человек. Ничего не поделаешь, пропагандисту приходится начинать и при столь малочисленной аудитории. У пропагандиста есть еще надежда на то, что может быть на дублированные занятия явятся все остальные. Но и дублированные занятия не принесли желаемого результата. Большинство коммунистов не явилось на них.

Пропагандист тов. Белов готовится к занятиям хорошо и ведет их интересно. Но коммунисты проявляют недисциплинированность, уклоняются от занятий. Разве это правильно? Нет! Такое отношение к повышению политического уровня противоречит Уставу КПСС.

Примерно такое же положение и в других кружках. Все это говорит о том, что партийное бюро ослабило контроль за политической учебой коммунистов.

Партийному бюро необходимо поправить положение дел, больше проявлять заботы о политическом росте каждого коммуниста, повысить их ответственность. Нельзя допускать того, чтобы слушатели кружков относились к своему идейно-политическому росту формально.

В. Нуждин,
член КПСС.

Семинар пропагандистов

Состоялся очередной семинар пропагандистов сети партийного и комсомольского политического просвещения. Для пропагандистов кружков по изучению истории Коммунистической партии консультант Дома политического просвещения горкома КПСС тов. Моломина дала методические указания по теме: «Ленинский план построения социализма в СССР».

Пропагандисты кружков по изучению текущей политики получили методические указания по изучению материалов декабрьского Пленума ЦК КПСС и IX сессии Верховного Совета СССР.

Группе пропагандистов сети комсомольского политического просвещения даны методические указания по теме «Социализм из мечты поколений революционеров превратился в действительность».

Проведены занятия и с другими группами пропагандистов.

Награда профсоюзному активисту

В цехе № 3 завода тяжелого машиностроения установлен самый большой на заводе уникальный расточной станок. Работает на нем Иван Григорьевич Марьев. Расточник в совершенстве овладел своей специальностью. Это помогает ему выполнять по две нормы в смену.

Свою хорошую производственную деятельность Иван Григорьевич умело сочетает с общественной. Вот уже несколько лет он является членом цехового комитета профсоюза.

В связи с пятидесятилетием советских профсоюзов Иван Григорьевич Марьев награжден медалью «За трудовую доблесть».

На завод на днях пришла телеграмма на имя тов. Марьева, в которой председатель ВЦСПС тов. Гришин поздравляет расточника с наградой и желает новых успехов в работе на благо любимой Родины.

Отвечая на заботу партии и правительства, тов. Марьев работает еще старательнее. Он одним из первых встал на трудовую вахту в честь выборов в Верховный Совет СССР и добивается сейчас хороших показателей.

В. Нилов.

— о —

МОЛОДЫЕ ШТУКАТУРЫ ДЕЛЯТСЯ ОПЫТОМ

Часто встречается молодежь в клубе Строитель. Она приходит сюда не только для того, чтобы повеселиться. На этих днях здесь встретились молодые штукатуры всего строительно-монтажного треста № 4. Темой их встречи был рассказ об опыте своей работы. Присутствовавшие с интересом слушали выступления штукатура тов. Лаута, мастеров участков тт. Енкина и Самошина, которые обстоятельно рассказали о том, каким путем они добиваются перевыполнения производственных заданий, улучшения качества строительства жилья.

Молодые штукатуры в заключение встречи просмотрели кинофильм о советских искусственных спутниках Земли.

— о —

ПЛАКАТЫ, ЛОЗУНГИ ДЛЯ АГИТПУНКТА

Ведется оборудование агитационного пункта на третьем нефтепромысле. Для него написано несколько плакатов с текстом Указа Президиума Верховного Совета СССР о дне выборов, содержатся призывы встретить день выборов новыми трудовыми успехами.

У наших соседей

СООБЩЕНИЯ ИЗ ГОР. ОКТЯБРЬСКА

РАСТЕТ МОЛОДОЙ ГОРОД

Прошло немногим больше года, как бывший поселок Батраки преобразован в город Октябрьск, а перемены в нем уже значительны. Город растет и благоустраивается.

В минувшем году рядом с клубом имени Коминтерна вырос многоэтажный жилой дом. В его первом этаже разместились магазин и городская контора связи.

Вообще же за год введено в эксплуатацию около семи тысяч квадратных метров жилья. Это в два раз больше, чем в 1956 году. Вступила в строй средняя школа, две амбулатории, столовая, три магазина, вымощено шесть километров дорог, проложено 12 километров водопроводных линий.

Преобразился железнодорожный узел. Появились высокие опоры электропередач, вновь построены два перекидных железобетонных моста, здание второго вокзала.

А что будет построено в 1958 году.

Об этом говорят не только планы, но и леса новостроек. Только в поселке комбината стройдеталей сейчас сооружается несколько жилых многоэтажных домов. Строительные организации дадут городу не менее семи тысяч квадратных метров жилой площади. Кроме того, несколько жилых домов будет построено предприятиями города своими силами.

В этом году вступят в строй две новых школы, больничный городок, три магазина, две бани и другие культурно-бытовые учреждения.

УВЕЛИЧИВАЕТСЯ ВЫПУСК СТРОИТЕЛЬНЫХ МАТЕРИАЛОВ

Октябрьск — город строительных материалов. Асфальт отсюда идет во все концы Советского Союза и за границу, кирпич — на Куйбышевскую ГЭС и в районы области, детали жилых домов получают новоселы целинных и залежных земель.

Как никогда работали предприятия в 1957 году. Годовой план был выполнен на 15 дней раньше срока. Асфальтовые заводы дали 4000 тонн продукции сверх плана. Комбинат стройдеталей изготовил дополнительно к плану 18 стандартных шестиквартирных домов. В текущем году расширяются производственные площади предприятий, запланирован выпуск новых видов строительных материалов.

На комбинате стройдеталей освоен выпуск деталей для одноквартирных домов. Индивидуальным застройщикам в этом году будет продано таких домов общей жилой площадью в 100 тысяч квадратных метров. Здесь же строится новый цех, который начнет в текущем году выработку древесно-волокнистых плит.

Увеличивает свою производственную площадь кирпичный завод. Полным ходом идет строительство цеха по выработке керамзита.

Продолжается дальнейшая электрификация Батракского железнодорожного узла.

С. Варламов.

ДЛЯ НЕФТЯНИКОВ ОБЛАСТИ

Ремонтно-механический завод увеличивает производство машин и механизмов для нефтедобывающих предприятий нашей области. Им освоен выпуск пневмораскрепителей свечей, применяющихся на буровых вышках. Крупная партия такого оборудования отправлена в Муханово, Красный Яр, куйбышевским нефтеразведчикам.

Идет работа по изготовлению бульдозерного оборудования. Его предстоит изготовить 50 комплектов.

По следам выступлений «Красного Октября»

„Кому нужен брак?"

Под таким заголовком в «Красном Октябре» 5 января было помещено письмо сварщика завода тяжелого машиностроения тов. Колбишева. В письме говорилось о низком качестве шифоньеров, изготовленных на мебельной фабрике.

Директор фабрики тов. Мазин и секретарь партбюро тов. Базанова сообщили редакции, что 6 января на мебельной фабрике состоялось расширенное производственное совещание инженерно-технических работников, рабочих и служащих, на котором был обсужден вопрос о состоянии и мерах борьбы за повышение качества выпускаемой продукции. Совещание наметило ряд практических мероприятий по улучшению качества мебели. Этот же вопрос обсуждался на цеховых собраниях, коллективы которых взяли обязательство выпускать продукцию только хорошего качества.

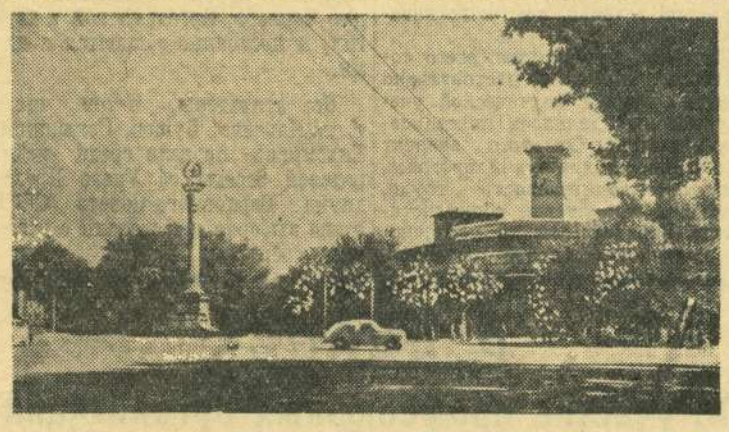

Советский Таджикистан

Беседа с Председателем Совета Министров Таджикской ССР тов. Н. ДОДХУДОЕВЫМ.

Тяжелой была жизнь таджикского народа в прошлом. Лишенный своей государственности, он подвергался жестокому социальному и национальному гнету, самым невыносимым формам эксплуатации. Бесправие, нищета и неграмотность были уделом народа при эмирате.

В результате победы Великой Октябрьской социалистической революции таджикский народ впервые за свою многовековую историю оформился в нацию, обрел государственность, свободу и национальную независимость, создал подлинно свободное государство — Таджикскую Советскую Социалистическую Республику.

Благодаря советскому строю, мудрому руководству Коммунистической партии, огромной помощи всех советских народов республика добилась таких успехов, на которые в других условиях не хватило бы и столетия.

Минуя мучительную стадию капитализма, таджикский народ в исторически короткий срок совершил гигантский скачок от феодализма к социализму и вместе со всеми народами Советского Союза уверенно идет вперед по пути к коммунизму.

За годы Советской власти в республике построены сотни крупных промышленных предприятий, таких как Сталинабадский текстильный комбинат, Ленинабадский шелковый комбинат, обувные, швейные, трикотажные фабрики, крупные гидроэлектростанции, консервные комбинаты. Получили развитие горнорудная, хлопкоочистительная, маслодельная отрасли промышленности. Валовая продукция всей промышленности нашей республики выросла в 1956 году по сравнению с 1913 годом в 27 раз.

Сейчас промышленность Таджикистана за каждые два с половиной дня вырабатывает продукции столько, сколько ее производилось в республике за весь 1929 год.

В дореволюционный период около 85 процентов земли и 70 процентов скота, ирригационные сооружения принадлежали эмиру, баям, чиновникам и духовенству. До трех четвертей своего скудного урожая дехканин отдавал местным эксплуататорам в виде налогов и податей.

В Советском Таджикистане сотни тысяч единоличных хозяйств объединились в крупные колхозы, поднимающие с каждым годом товарность своего производства.

Таджикистан стал одной из крупных баз Советского Союза по производству хлопка-сырца.

В 1956 году колхозы и совхозы республики сдали государству 417 тысяч тонн «белого золота». На протяжении долгих лет Таджикистан держит первенство в Советском Союзе

Повышать роль молодых специалистов на производстве

☆

(С ГОРОДСКОГО СОВЕЩАНИЯ МОЛОДЫХ СПЕЦИАЛИСТОВ).

☆

Городской комитет комсомола провел совещание молодых специалистов. На совещании с докладом — «Молодой специалист — как руководитель и воспитатель» —выступил главный инженер комбайнового завода тов. **Зернов.**

В обсуждении доклада приняли участие многие молодые инженерно-технические работники. Они говорили о возросшей роли молодых специалистов в руководстве производством, в воспитании людей.

— После окончания Горьковского политехнического института, — говорит технолог комбайнового завода тов. **Малышев,**—мне, как и другим молодым специалистам, пришлось встретиться с трудностями. Преодолеть их мне помогли старшие товарищи. На заводе правильно поступают, когда освоение новых станков, новой продукции поручают молодым специалистам. Это дает им возможность изучать технику, повышать свои знания и опыт.

Молодой инженер строительно-монтажного треста № 4 тов. **Халяпин** отметил, что в тресте работают 80 молодых специалистов. В докладе тов. Зернова приводилось много примеров творческого роста молодых инженеров и техников. Такие примеры есть и в тресте. Но в то же время в тресте имеются явления, когда молодые специалисты подолгу не выдвигаются на руководящие должности.

— Я, например, — заявляет тов Халяпин, — уже шесть месяцев в тресте и все это время меня перемещают с места на место, не дают возможности закрепиться на определенном участке работы.

Горком комсомола хорошо поступил, созвав совещание молодых специалистов. Такие совещания надо проводить чаще и, кроме того, повседневно интересоваться работой и бытом молодых специалистов, принимать меры к устранению фактов неправильного их использования.

Главный инженер строительно-монтажного треста № 4 тов. **Лапкин** рассказал о результатах, достигнутых трестом в выполнении плана 1957 года, и остановился на задачах, которые поставлены перед строителями в 1958 году. В текущем году предстоит построить 43 жилых дома, пять школ, три детских сада, трое детских яслей и много других объектов. В выполнении плана важную роль играют молодые специалисты, большая часть которых активно участвует в производстве, проявляет творческую инициативу. Среди них главный инженер завода железобетонных изделий тов. Сергеев, прораб тов. Лопатин и другие.

Нельзя признать, что у нас все хорошо обстоит с использованием молодых специалистов. Из 80 человек 9 пока еще не находятся на своих местах. Руководство треста принимает меры к тому, чтобы в ближайшее время всех молодых специалистов использовать по их специальности, поручить им определенные участки работы.

Секретарь горкома ВЛКСМ тов. **Кулемин** говорит о том, что на предприятиях города работает много молодых специалистов, большинство из них активно участвует в производственной и общественной жизни коллективов, повышает свои теоретические знания и опыт.

Но на ряде предприятий города имеются факты, когда молодых специалистов очень робко выдвигают на руководящие должности, не помогают им в работе, не заботятся об их быте. Многие молодые специалисты принимают активное участие в работе комсомольских организаций, являются их руководителями. Там, где молодой специалист стоит во главе комсомольской организации и со всей ответственностью относится к работе, там дела идут хорошо, комсомольская организация справляется со своими задачами. Такие комсомольские вожаки имеются на нефтеперерабатывающем заводе, заводе тяжелого машиностроения и других.

На предприятиях сейчас нужно создать советы молодых специалистов, вовлечь их всех в активную борьбу за использование резервов производства, за досрочное выполнение планов.

— На шахту № 5/6, — говорит тов. **Илларионов,** — я прибыл после окончания Ленинградского института. Меня сразу назначили начальником внутришахтного транспорта, потом начальником участка по добыче сланца. На работе всякое было — и радости и неудачи. Недостатки и трудности мне помогают преодолевать старые и опытные производственники. Сейчас я являюсь главным энергетиком шахты, принимаю меры к внедрению новой техники, выявляю резервы производства.

Руководители шахты и рудоуправления советуются с нами, помогают в работе. Однако в использовании молодых специалистов имеются и упущения. На шахте № 5/6 некоторых специалистов часто перебрасывают с одной работы на другую, что является ненормальным.

Оператор нефтеперерабатывающего завода тов. **Дудин** указывает на то, что молодых специалистов ставят на работу, они изучают один какой-либо технологический процесс. Это ненормально. Было бы гораздо интереснее и лучше, если бы молодому специалисту давали возможность знакомиться со всеми технологическими процессами. Для этого надо чаще читать лекции на технические темы, проводить конференции по обмену опытом.

В заключение тов. Дудин критикует руководство завода за то, что оно не уделяет должного внимания автоматике и химизации производства.

На совещании выступили помощник мастера швейной фабрики тов. **Перышкова,** помощник начальника вагонного участка тов. **Каретников,** инструктор обкома ВЛКСМ тов. **Жуков.**

Совещание приняло обращение, в котором призывает всех молодых рабочих, инженеров и техников повысить свою творческую активность в борьбе за выполнение решений XX съезда КПСС.

МАРИЙСКИЙ АНСАМБЛЬ НА МОСКОВСКОЙ СЦЕНЕ

В Концертном зале имени Чайковского москвичи недавно встретились с участником Всесоюзного фестиваля театров, ансамблей и хоров — Марийским государственным ансамблем песни и танца.

☆

НА СНИМКЕ: хор исполняет песню композитора А. Новикова «Родина моя».

Фото **В. Ковригина.**

(Фотохроника ТАСС).

☆

НА СНИМКЕ: на лыжной прогулке.

Фотоэтюд **В. Жукова.**

ФЕЛЬЕТОН

За шторами

Кружит метель.
Запорошило клена
Скупую, неопавшую листву,
И он стоит седой и утомленный,
Склоняя над сугробами главу.
Лишь изредка в стекло
Ударит тихо
Сучка закоченевшая рука,
Как будто просит
Уберечь от лиха,
Пустить погреться к жару огонька.

А зря.
Здесь не укроют от метели,
Не пожалеют, о беде скорбя.
Здесь и в тепле сердца заледенели,
Одних себя
И свой уют любя.
Здесь мир на части разделили шторы:
Огромная — хозяевам чужда,
Зато мила ничтожная,
Которая
Обжита за ленивые года.
Ленивые —
И как назвать иначе?
В них не было волнений и тревог.

И дом унылый
Стал норою рачьей, —
Схватил клешней
И скрылся за порог.
Живут в тиши,
Цепляясь друг за друга.
Стараются — наполнен дом добром.

Хозяйка не нахвалится супругом:
Мол, молодец —
Не из дому, а в дом.
А муж — как что —
Вещает в назиданье:
Тружусь как вол... а раз тружусь —
Даешь!..
А что, мол, до нагрузок и собраний, —
Спасибо скажут — шубу не сошьешь.
Мол, и своих-то дел не переделать.
И не один, а все-таки семья...
Своя рубаха, дескать, ближе к телу...

В беде помочь?
Беда-то не моя!..
Вот так живут.
Да впрочем жизнь ли это?
Дрянной,
заплесневелый пустячок!
И сын у них любимый по приметам
Такой же вот прижимистый рачок.

...Кружит метель,
Сугробы стали круче,
Колючий ветер бьет со всех сторон...

Расправься, клен,
Махни рукой могучей,
Чтоб стекла повыскакивали вон!

А. ДАВЫДОВ.

Письма в редакцию

Призовите тов. Зайцеву к порядку!

В очередной отпуск я ушла 23 декабря 1957 года, приступила к работе 6 января. Но... прошла уже первая половина января, а отпускных денег я до сих пор не получила.

За это время одно мое заявление утеряли, я написала второе заявление, несколько раз была в бухгалтерии, но бухгалтер тов. Зайцева М. Г. грубит, выгоняет из бухгалтерии, а в лучшем случае отвечает, что нет денег.

Бухгалтера тов. Зайцеву за грубость и нарушение советских законов нужно строго наказать и призвать к порядку. Ведь такое безобразие, происшедшее со мной, не исключение, а система в работе тов. Зайцевой.

А. Власова,
работница стройдвора Министерства транспортного строительства.

Не нарушать технику безопасности

В цехе № 19 до сих пор имеют место нарушения техники безопасности во время выполнения электросварочных работ. Площадь электросварочной кабины, свободная от оборудования, должна быть не меньше четырех квадратных метров, стены кабины окрашиваются матовой краской в целях поглощения и рассеивания ультрафиолетовых лучей.

Для очистки воздуха от вредных газов, пыли и мельчайших металлических и шлаковых частиц от рабочего места электросварщика устраивается местная вытяжная вентиляция производительностью от 500 до 1000 кубометров воздуха в час.

Администрация цеха № 19, отлично зная все правила техники безопасности, не выполняет их, поэтому в цехе наблюдаются большая загазованность воздуха и нарушения правил безопасности.

Неоднократные выступления рабочих цеха № 19 на собраниях и конференциях, жалобы в отдел техники безопасности никаких результатов пока не дали.

До каких же пор в цехе № 19 будут нарушаться правила безопасности? Может быть, завком профсоюза ответит на этот вопрос?

В. Жидовкин,
член цехкома профсоюза цеха № 19 комбайнового завода.

Шестая премьера

С начала театрального сезона Сызранский драматический театр подготовил и поставил пять спектаклей.

16 января состоялась шестая премьера сезона «Ленька-Пулеметчик». Автор ее — куйбышевский писатель Виктор Кирюшкин. Пьеса поставлена режиссером тов. Ривманом.

по урожайности хлопка и второе место по валовому сбору.

За успехи в развитии хлопководства Таджикская ССР удостоена высшей награды Советского государства — ордена Ленина.

Одной из важных отраслей сельского хозяйства республики является животноводство, в развитии которого за последние годы достигнуты значительные успехи.

Трудящиеся Таджикской ССР включились во всенародное движение за резкое увеличение производства продуктов животноводства, за осуществление задачи — догнать и перегнать Соединенные Штаты Америки по производству мяса, молока и масла на душу населения.

У нас увеличивается поголовье овец, более широкое развитие получает тонкорунное и полутонкорунное овцеводство.

Почвенно - климатические условия Таджикистана исключительно благоприятны для развития садоводства, виноградарства, субтропических и цитрусовых культур. Фрукты, выращиваемые нашими колхозами и совхозами, славятся далеко за пределами республики.

В результате увеличения производства продуктов земледелия и животноводства в 1956 году был обеспечен дальнейший подъем экономики колхозов. Доходы колхозов в 1956 году превысили 2 миллиарда рублей, или на 300 с лишним миллионов рублей больше, чем в 1955 году.

Советский социалистический строй открыл трудящимся массам широкую дорогу к знаниям и культуре.

Если на территории Таджикистана до революции не было ни одной настоящей школы и население было сплошь неграмотным, то сейчас у нас в 2500 общеобразовательных школах обучаются 316 тысяч юношей и девушек. Созданы 4 педагогических, медицинский, сельскохозяйственный и политехнический институты, Таджикский государственный университет.

В 1957 году на просвещение мы израсходовали более 620 миллионов рублей, а на все социально-культурные мероприятия — около одного миллиона рублей, или около 60 процентов бюджета республики.

Большим событием в культурной жизни республики явилось открытие в 1951 году Академии наук Таджикской ССР.

До революции в Бухарском эмирате не издавались ни книги, ни газеты, ни журналы. Коммунистическая партия и Советское правительство помогли таджикскому народу возродить свою древнюю культуру, обогатить ее достижениями культуры великого русского и других советских народов. Произведения таджикских писателей издаются на родном языке и языках народов СССР и других стран.

Только при Советской власти развернулся могучий талант основоположника таджикской советской литературы Садриддина Айни.

Широко развивается искусство таджикского народа. В республике создано шесть театров, в том числе Таджикский государственный театр оперы и балета, а также Сталинабадская киностудия.

Большое ризвитие получило изобразительное искусство. На недавно прошедшей декаде таджикской литературы и искусства в Москве было представлено около 600 полотен наших художников.

В республике сейчас работают более двух тысяч массовых библиотек, более тысячи клубных учреждений.

У нас издается 58 республиканских, областных, районных и городских газет, 12 журналов, тираж которых составляет более 0,5 миллиона экземпляров.

Еще более грандиозные задачи в развитии экономики и культуры стоят перед республикой в годы шестой пятилетки. Таджикский народ, не покладая рук, трудится над выполнением этого грандиозного плана.

О

НА СНИМКЕ: Таджикская ССР. Советская площадь в Сталинабаде.

Фото **Н. Ситникова.**

(Фотохроника ТАСС).

63 миллиона крестьян народного Китая строят ирригационные сооружения

Попытки США вовлечь Ливан и Иорданию в багдадский пакт

Аденауэр против созыва совещания глав правительств

В СТРАНАХ НАРОДНОЙ ДЕМОКРАТИИ

НЕБЫВАЛЫЙ РАЗМАХ ИРРИГАЦИОННОГО СТРОИТЕЛЬСТВА В КИТАЕ

Более 63 миллионов китайских крестьян в настоящее время ежедневно заняты на строительстве мелких гидромелиоративных сооружений на территории всей страны. В течение зимы на 10 января в стране построены ирригационные сооружения на площади 4,9 миллиона га, что в два раза больше, чем было сделано за предыдущие 12 месяцев.

Кроме строительства новых, крестьяне провели реконструкцию и модернизацию старых ирригационных сооружений на площади, равной в общей сложности почти 4 миллионам га.

СУДОСТРОИТЕЛЬНАЯ ПРОМЫШЛЕННОСТЬ ПОЛЬШИ

За годы народной власти Балтийское побережье Польши стало важным районом судостроения и морского рыболовства. Судостроительная промышленность, а также морское рыболовство — новые отрасли польского народного хозяйства, получившие широкое развитие в послевоенные годы. До войны буржуазная Польша не строила торговых кораблей, в настоящее время на трех крупных судостроительных верфях — в Гданьске, Гдыне и Щецине строятся отечественные суда. 9 лет тому назад со стапелей верфи сошло первое отечественное судно. За прошедшее время судостроители Гданьска построили и спустили на воду около 250 торговых и рыболовных судов дальнего плавания.

Из года в год увеличивается производство кораблей на судостроительных верфях Щецина и Гдыни. В течение 1957 года было построено 58 морских единиц общим тоннажем 147 тысяч тонн. Значительная часть судов была экспортирована за границу.

УСПЕХИ УГОЛЬНОЙ ПРОМЫШЛЕННОСТИ КНДР

Как передает агентство Синьхуа, угольная промышленность КНДР, почти полностью разрушенная во время войны, в истекшем году дала на 21 процент больше угля, чем в довоенном 1949 году, и на 25 процентов больше, чем в 1956 году. 1957 год был годом самого большого развития угольной промышленности после освобождения Кореи.

За исключением коксующихся углей, Северная Корея сейчас может полностью обеспечивать потребности народного хозяйства в угле.

В прошлом году на Онсонских копях началось строительство самой крупной в Корее шахты мощностью 500 тысяч тонн угля в год.

(ТАСС).

США пытаются объединить свои военные блоки

Как видно из сообщений печати, американская дипломатия намерена продолжать свои попытки объединить военные блоки и коалиции США или, по крайней мере, усилить координацию их деятельности. В конце января в Анкаре состоится сессия совета багдадского пакта, в марте в Манилле будет проходить сессия совета СЕАТО. На обеих сессиях, как объявлено, будет присутствовать государственный секретарь Даллес. В работе военной комиссии багдадского пакта будет участвовать также начальник штаба американской армии Тэйлор, уже выехавший из Соединенных Штатов.

По сообщению вашингтонского корреспондента агентства Юнайтед Пресс, в Манилле Даллес намерен информировать членов пакта СЕАТО о своих планах установления более тесной связи и сотрудничества между НАТО, багдадским пактом, СЕАТО и Организацией американских государств.

Корреспондент указывает, что Даллес стремится добиться между ними тесной связи «на уровне министров». Эта связь выразится в расширенном обмене военной и научной информацией, координации действий, направленных против национально-освободительного движения, и т. д. Корреспондент указывает, что план Даллеса предусматривает постоянный контакт между генеральными секретарями указанных военных блоков и создание совместного «руководящего штаба».

(ТАСС).

ПРОИСКИ США НА БЛИЖНЕМ ВОСТОКЕ

БЕЙРУТ. Газета «Нида Аль-Ватан» разоблачает цели поездки государственного секретаря Соединенных Штатов Даллеса на предстоящую сессию совета багдадского пакта. Газета пишет, что на сессии в Анкаре Даллес предложит создать базы атомного и водородного оружия, а также площадки для запуска ракет на территориях стран багдадского пакта и стран, принявших «доктрину Эйзенхауэра», в обмен на оказание этим странам американской «помощи». Кроме того, указывает газета, Даллес намерен внести предложение о расширении багдадского пакта за счет присоединения к нему Ливана и Иордании.

(ТАСС).

ПРОТИВ ПОЛЕТОВ АМЕРИКАНСКИХ АТОМНЫХ БОМБАРДИРОВЩИКОВ НАД АРАБСКИМИ СТРАНАМИ

Египетская общественность гневно протестует против полетов американских самолетов с грузом атомных и водородных бомб над арабскими странами.

Народы Среднего Востока, пишет газета «Аль-Ахрам», не желают, чтобы американские самолеты совершали над их головами смертоносные патрульные полеты. Они не желают, чтобы их судьба зависела от летчиков, которые ведут самолеты, несущие смерть и разрушение.

(ТАСС).

Выступление канцлера ФРГ Аденауэра по радио

Канцлер ФРГ Аденауэр выступил 15 января вечером с пространной речью по радио, в которой он затронул ряд современных международных проблем в связи с недавними посланиями Председателя Совета Министров СССР Н. А. Булганина. Канцлер заверял радиослушателей, что правительство ФРГ «тщательно» изучает полученные им послания Н. А. Булганина и предложения Советского правительства по вопросам ослабления международной напряженности. Однако это не помешало ему тут же охарактеризовать выступление Советского правительства с конкретными предложениями по вопросам ослабления международной напряженности, как «широко задуманный маневр» и «пропагандистский поход». Аденауэр утверждал даже, что предложения, содержащиеся в посланиях, якобы имеют своей целью «отвлечь» внимание народов от решения проблемы разоружения.

Аденауэр пытался убедить своих слушателей, что целью внешней политики правительства ФРГ является «ослабление напряженности и мир на основе всеобщего контролируемого разоружения».

Вместе с тем он весьма холодно отнесся к предложению Советского правительства о проведении совещания на высшем уровне, которое могло бы обсудить неотложные международные проблемы.

Аденауэр занял резко отрицательную позицию в отношении предложений Советского правительства по вопросу о решении германской проблемы. В отрицательном духе он высказался также о предложении относительно создания в центральной Европе зоны, свободной от атомного оружия.

Данное выступление Аденауэра состоялось накануне ожидаемых внешнеполитических дебатов в бундестаге и, как полагают, своей сегодняшней речью он пытался оказать давление на западногерманскую общественность, требующую решительных действий правительства с целью ослабления международной напряженности.

(ТАСС).

БЕСЧИНСТВА АМЕРИКАНСКИХ И АНГЛИЙСКИХ СОЛДАТ В ЗАПАДНОЙ ГЕРМАНИИ

Агентство АДН сообщает о новых случаях бесчинств, творимых военнослужащими западных держав на территории Федеративной Республики Германии.

В ночь на 12 января два американских солдата совершили в районе Хейльбронна нападение на шофера такси.

В Мюнхене американские солдаты, напав на немецкого рабочего, сбили его с ног и без каких-либо оснований избили.

Близ Баумхольдера (Рейнланд-Пфальц) американский солдат пытался изнасиловать немку.

Произвол чужеземцев часто является причиной их столкновений с населением.

(ТАСС).

Краткие сообщения

▲ В настоящее время в Китае в провинциях Гуйчжоу, Сычуань, Шэньси, Ганьсу и Юньнань строятся несколько сот заводов и мастерских по производству новых сельскохозяйственных машин и орудий.

▲ Американское правительство опубликовало официальные данные о росте безработицы в США, из которых следует, что число безработных в декабре прошлого года составило 3 млн. 374 тысячи человек.

▲ 15 января в Коломбо состоялось подписание соглашения о развитии культурного сотрудничества между СССР и Цейлоном.

▲ Победой бастующих закончилась забастовка двух тысяч рабочих велосипедного завода в Сметике (Англия), принадлежащего фирме «Бритиш-Сайкл корпорейшн». Предприниматели согласились выплатить 80 уволенным рабочим пособия в размере недельной зарплаты.

▲ По сведениям статистического отдела Токийского муниципалитета население столицы Японии на 1 декабря прошлого года составляло 8 млн. 573 тыс. 879 человек.

(ТАСС).

БЕСЕДА ВРАЧА

Как предотвратить отравление угарным газом

Отравление угарным газом происходит в большинстве случаев в быту, в холодное время года, когда производится топка печей. Угарный газ образуется от неполного сгорания топлива и попадает в помещение при преждевременном закрывании дымоходов.

Нужно помнить, что угарный газ или окись углерода — бесцветный газ, не имеющий ни запаха, ни вкуса и не раздражает дыхательные пути. Его можно определить лишь в топке печи на горящих углях по наличию голубовато-синеватого пламени. Угарный газ легче воздуха, в связи с чем он находится главным образом в верхних слоях воздуха помещения.

При отравлении угарным газом наступает кислородное голодание тканей и, в первую очередь, клеток центральной нервной системы, в связи с чем нарушаются тканевое дыхание и функции внутренних органов.

Основными симптомами при остром отравлении угарным газом являются: головная боль, стук в висках, шум в ушах, головокружение, тошнота, иногда рвота, общая слабость, а при тяжелых случаях отравления — потеря сознания.

Чтобы избежать отравления угарным газом в жилых помещениях, топку печей нужно производить внимательно, закрывать дымоходы лишь при полном сгорании топлива и чаще производить проветривание помещения (открывать форточку).

Первая помощь при остром отравлении угарным газом производится следующая: если отравление легкое, то рекомендуется прогулка на свежем воздухе; при отравлениях среднем и тяжелом нужно срочно обращаться за медицинской помощью.

И. Серезевская,
главный врач
Дома санитарного просвещения.

Машиностроители справили новоселье

В поселке завода тяжелого машиностроения на улице Гоголя сдан в эксплуатацию новый жилой 17-квартирный дом со всеми удобствами — центральным отоплением, ванными комнатами, водопроводом, канализацией.

Здесь уже справили новоселье семьи расточника третьего цеха завода тов. Юдаева, электромонтера этого же цеха тов. Кириченко, мастера литейного цеха тов. Севрюгина, врача тов. Трушиной, грузчицы отдела капитального строительства тов. Кондрашкиной, слесаря четвертого цеха тов. Гурова и другие.

В нижнем этаже дома в скором времени будет открыт книжный магазин.

В том же квартале заканчиваются малярные работы в доме № 10, который будет сдан в эксплуатацию в первых числах февраля текущего года.

Увеличен выпуск мясопродуктов

В начале декабря минувшего года на мясокомбинате были пущены в эксплуатацию новые цехи. Это позволило увеличить выпуск мясопродуктов, значительно улучшить их технологическую обработку. Достаточно сказать, что с 4 декабря прошлого года по 14 января текущего года обработано и выпущено 190 тонн мяса, или на шестьдесят тонн больше, чем за тот же период 1955—56 гг.

Недавно пущен в эксплуатацию пельменный автомат. Его производительность — полтонны пельменей за один день. Рабочие только закладывают в автомат тесто и мясо, остальное делает машина.

СОБРАНИЕ АКТИВА ЧИТАТЕЛЕЙ

В прошлое воскресенье в Центральной библиотеке имени Карла Маркса состоялось совещание читательского актива. Актив обсудил доклад заведующей библиотекой тов. Надь об итогах работы за 1957 год и рекомендовал вынести его на обсуждение всех читателей.

19 января в 2 часа дня в библиотеке состоится собрание всех читателей, которое обсудит отчет о деятельности библиотеки за прошлый год и план на 1958 год.

ИЗВЕЩЕНИЕ

Городское отделение Всесоюзного общества по распространению политических и научных знаний принимает заявки и заключает договоры на 1958 год на чтение лекций, проведение консультаций, вечеров вопросов и ответов, экономических и технических конференций.

Лекции проводятся по всем отраслям знаний на предприятиях, в учреждениях, артелях и общежитиях.

С заявками на лекции и справками по заключению договоров обращаться по адресу: Советская, 44, Дом политического просвещения, телефоны: 7-06, 6-41.

Правление городского общества.

Редактор В. И. ПАРАМОШКИН.

ГОСДРАМТЕАТР
18 января
В. Кирюшкин.
«ЛЕНЬКА-ПУЛЕМЕТЧИК»
Музыкальная комедия в 4-х действиях.
Начало в 20 час.

НА ЭКРАНАХ ГОРОДА
«Художественный»
Новый художественный фильм
«ЛАСТОЧКА»
«Звезда»
Днем
«ПЛЕННИКИ БАРСОВА УЩЕЛЬЯ»
Вечером
«ВО ВЛАСТИ ЗОЛОТА»
«Родина»
На сеансе в 3 часа
«КАШТАНКА»
На сеансах: 5, 7 и 9 часов вечера
«ДВА ПРИЗНАНИЯ»

Пушкин Анатолий Захарович, проживающий в г. Сызрани, ул. Баумана, 26-в, возбуждает дело о расторжении брака с Пушкиной Людмилой Федоровной, проживающей ул. Плеханова, 53.

Дело подлежит рассмотрению в народном суде 4-го участка гор. Сызрани.

Сызранское отделение Куйбышевской Государственной контрольной лаборатории по измерительной технике

(Г. Сызрань, Водопьянова, 6, телефон № 7-20).

Обязывает всех руководителей предприятий, организаций, учреждений гор. Сызрани представить на государственную поверку и узаконение измерительные приборы (весы, гири, меры объема и длины, манометры, амперметры, вольтметры, электросчетчики и другие приборы) в срок до 1 марта 1958 года.

За уклонение от государственной проверки мер и измерительных приборов в установленный срок виновные будут привлечены к ответственности в соответствии с действующими законоположениями.

(1—1).

Адрес редакции: г. Сызрань, ул. К. Маркса, 93. Телефоны отделов: партийной жизни — 2-95, промышленно-транспортного — 4-28, культуры и быта — 6-38.
ЕО03523 Типография «Красный Октябрь» — тел 0-17. Заказ № 233. Тираж 12.020.