ПРОЛЕТАРИИ ВСЕХ СТРАН, СОЕДИНЯЙТЕСЬ!

КРАСНЫЙ ОКТЯБРЬ

ОРГАН СЫЗРАНСКОГО ГОРКОМА КПСС И ГОРОДСКОГО СОВЕТА ДЕПУТАТОВ ТРУДЯЩИХСЯ

Год издания 41-й
№ 21 (10592) | Среда, 29 января 1958 года | Цена 15 коп.

Навстречу выборам в Верховный Совет СССР

Выше уровень агитационно-массовой работы среди избирателей

☆ ☆ ☆

Агитатор у избирателей

ЧАСТЫМ гостем на своей десятидворке является агитатор — расценщица Валентина Кузнецова. Она знакомит избирателей с Положением о выборах в Верховный Совет СССР, рассказывает им о том, какими правами пользуются граждане СССР, о громадной разнице в жизни трудящихся нашей Родины и капиталистических стран. В своих беседах она рассказывает о великих преобразованиях в нашей стране, которые произошли за 40 лет Советской власти.

Недавно Валентина Кузнецова побывала в семье бывшего путевого рабочего, ны[illegible] пенсионера Федора Сергеевича Молебнова, в Раменском п[illegible]ке, в доме № 30. Здесь собр[illegible]сь три семьи: плотник стро[illegible]о-монтаж[illegible]вления тов. Пу[illegible]ников Т. А. с же[illegible]Я. Сегоре[illegible]а швейной фабрики и дру[illegible] Куз[illegible] о том, какие со[illegible]емени п[illegible]и большие изм[illegible]я р[illegible]шего города. В

☆

Кандидаты железнодорожников

Сборочный цех вагонного депо станции Сызрань 1-я. Здесь собрались рабочие, инженерно-технические работники и служащие на собрание, посвященное выдвижению кандидатов в состав участковых избирательных комиссий.

Слово предоставляется токарю тов. Долганову. Он выдвинул кандидатом в состав участковой избирательной комиссии инженера вагонного участка А. Д. Никитина.

Один за другим выступают плотник тов. Семенов, мастер тов. Кузнецов, бригадир тов. Баринов и другие. Все они выдвигают в состав участковых комиссий лучших производственников, активных общественников.

Единодушно собрание выдвинуло кандидатами в состав участковой избирательной комиссии избирательного участка № 49 инженера А. Д. Никитина, нарядчика А. И. Скворцову, слесарей Е. В. Соловова, А. И. Корнилина, старшего бухгалтера Н. Белякову, бухгалтера А. П. [illegible]вицк[illegible] оператора пропаро[illegible] Чумакова, [illegible]

☆ ☆ ☆

В честь выборов

Встав на трудовую вахту в честь выборов в Верховный Совет СССР, хороших результатов в перевозке грузов добиваются шоферы железнодорожной автобазы П. Москаев, Т. Усачев, В. Ноздрин, И. Марчев, Ю. Горячев и многие дру[illegible]е. Их машины всегда техни[illegible]авны и своевременно [illegible] к перевозке гру[illegible]й уход за авто[illegible]яет им увели[illegible]нтный про[illegible] станно доставляют необходимые народнохозяйственные грузы к месту назначения.

О

НА СНИМКАХ: (вверху) шоферы Т. Усачев в кабине и И. Марчев, перед рейсом; (внизу) шофер Белов у своего автомобиля.

Текст и фото П. Васильева.

ПРОФСОЮЗНАЯ ЖИЗНЬ

Нужна коренная перестройка работы

Девятая отчетно-выборная районная профсоюзная конференция Сызранского отделения дороги проходила в обстановке нового подъема трудовой и политической активности железнодорожников, вызванного постановлением декабрьского Пленума ЦК КПСС. Как докладчик — председатель райпрофсожа тов. Степунин, так и выступавшие в прениях делегаты отмечали огромное значение принятого Центральным Комитетом постановления «О работе профессиональных союзов СССР», являющегося программой действий профсоюзных организаций.

Организуя социалистическое соревнование за успешное претворение в жизнь исторических решений XX съезда КПСС, профсоюзные организации предприятий и линейных станций отделения, — говорит докладчик, — мобилизовали рабочие коллективы на выполнение поставленных перед ними задач и добились больших производственных успехов. Коллектив отделения на протяжении всего второго полугодия 1957 года удерживал первое место и переходящее Красное знамя управления Куйбышевской дороги. Значительно улучшены против 1956 года многие эксплуатационные измерители. Слаженно и плодотворно работают коллективы станций Сызрань 1-я, Кашпир, Налейка, Возрождение, 3-ей дистанции сигнализации и связи, вагонного участка, дорстройучастка и другие.

Докладчик отметил, что проведенные на предприятиях отделения производственные совещания сыграли немалую роль в деле повышения производительности труда, улучшения быта железнодорожников. [illegible] работу про- [illegible] ика-

уровне проходят и производственные совещания. Они не стали еще средством привлечения к управлению производством широких масс железнодорожников.

Делегаты всесторонне обсудили отчеты райпрофсожа и ревизионной комиссии, подвергнув критике их работу.

—Декабрьский пленум ЦК КПСС, — сказал машинист-инструктор депо Сызрань 1-я тов. Вознюк, — указал, что одной из важнейших форм вовлечения трудящихся в борьбу за развитие производства является социалистическое соревнование. Но у нас в соревновании до сих пор много формализма. Обязательства берутся, как правило, к знаменательным датам, итоги, хотя и подводятся, но до широких масс не доводятся. Больше того, нередки случаи, когда паровозу, занявшему первенство в соревновании, присуждается эмблема «Лучший паровоз депо», а ее ему не вручают. В нашей колонне по-иному организуется соревнование. Если раньше обязательства брались в целом на паровоз, то теперь обязательство берет каждая бригада. Это повысило ответственность за выполнение обязательств и позволило уже сейчас улучшить показатели работы. Если в 1956 году техническая скорость колонной была недовыполнена, то в 1957 году она перевыполнена, в 1956 году имелся пережог топлива, а в 1957 году получена экономия в 2554 тонны. Это начинание райпрофсожу следовало бы всемерно поддерживать.

Делегат конференции помощник машиниста депо станции Батраки тов. Хлебников говорил о [illegible] что на отделении [illegible] шой профсоюзный [illegible] боту с ним райп[illegible] достаточную, [illegible] инары и со[illegible]

Поездной вагонный мастер тов. Нестеров отметил слабую работу райпрофсожа по организации торговли на линейных станциях товарами и продуктами первой необходимости, критиковал ОРС за неудовлетворительную работу предприятий общественного питания и магазинов.

— В тяжелых условиях приходится работать медицинскому персоналу, — говорит в своем выступлении начальник объединенной больницы тов. Фильчуков. — Поликлинические кабинеты и больница разбросаны по нескольким помещениям. На Сызранском узле давно назрел вопрос о строительстве типовой больницы, о чем не первый год и не на первой конференции идет разговор, но райпрофсож не проявляет должной настойчивости в этом деле. И удивительнее всего то, что помещения лечебных учреждений начинают ремонтировать только зимой, вызывая большую скученность больных, нарушая правильный режим их лечения.

На конференции выступили также инспектор ЦК профсоюза по охране труда и технике безопасности тов. Горохов, делегаты тт. Фетисова, Данилов, Красовский, Усачев и другие, всего 14 человек.

Работа райпрофсожа признана удовлетворительной. Принято решение, направленное на устранение недостатков в работе и быстрейшую перестройку деятельности райпрофсожа в свете требований декабрьского Пленума ЦК КПСС.

Избраны новый состав райпрофсожа и делегаты на дорож- [illegible] и областную [illegible] конферен- [illegible]

[illegible] состоявшемся [illegible] пле- [illegible] председателем [illegible] н тов. Степун[illegible]

Новая школа

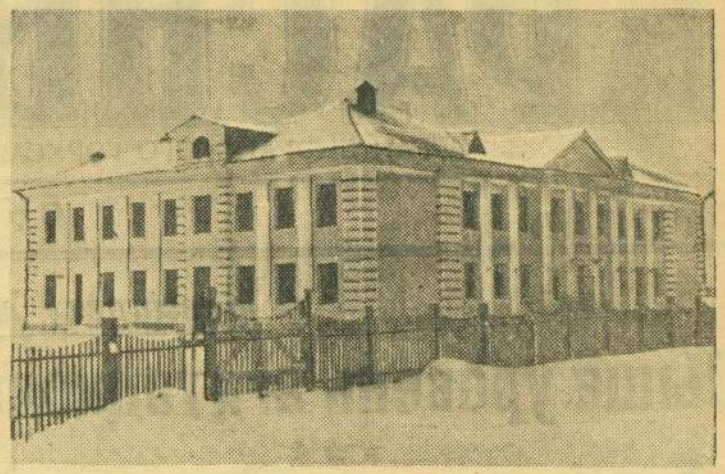

15 января учащиеся школы № 26 (в поселке «Нефтяников») начали заниматься в новом здании. В нем 12 классных комнат, физико-химический кабинет, лаборатории. Для проведения практических работ по столярному и слесарному делу оборудованы две комнаты. В дальнейшем при школе будет построена специальная мастерская. Скоро будет оборудован кабинет электротехники и машиноведения.

На втором этаже в школе имеется большой зал.

Учащиеся взяли на себя обязательство содержать здание школы в образцовом порядке.

Дежурные следят за тем, чтобы в школе всегда было чисто.

Учащиеся Губин, Федосеев, Мартынов и другие выступили с инициативой создания катка около школы. Это предложение школьники поддержали.

Сейчас школьники уже расчистили площадку, готовят все необходимое для заливки катка.

Ю. Расщепкин.

Сланцевая зола — строительный материал

Техническим советом совнархоза Куйбышевского экономического района утверждены временные технические условия и инструкции по использованию золы Сызранской ТЭЦ, которые были разработаны кафедрой строительных материалов Куйбышевского инженерно-строительного института.

Сланцевая зола Сызранской ТЭЦ по внешнему виду представляет собой порошок серого цвета, похожий на портланд-цемент. Получается зола в результате сжигания кашпирских сланцев в пылевидном состоянии.

В естественном состоянии сланцевая зола не обладает высокими вяжущими свойствами, она редко обнаруживает активность выше цемента марки «50». При добавке же к сланцевой золе 10 процентов извести активность ее, как вяжущего увеличивается и обычно соответствует марке «100».

Особенно повышается активность сланцевой золы в результате ее размола. При этом получается вяжущие марки «150» — «200». А в некоторых случаях активность соответствует марки «250» и даже «300». Словом, чем тоньше помол золы, тем выше марка цемента, полученного из нее. В связи с этим следует указать, что некоторые строительные организации города, вопреки этому и используют золу на строительстве без помола. А потом заявляют, что-де зола вообще непригодна как вяжущее.

В рекомендациях технического совета говорится: проведенные исследования и накопленный производственный опыт устанавливают наличие в сланцевой золе Сызранской ТЭЦ вяжущих свойств, вполне достаточных для использования ее в строительстве. В строительстве может применяться зола только сухого удаления.

С целью отбора сланцевой золы в сухом виде на ТЭЦ в 1957 году пущена в эксплуатацию сланцезольная установка мощностью 50 тонн золы в час. За сутки эта установка может дать до 800—1000 тонн золы. Трехмесячная эксплуатация установки сухого удаления золы выявила ряд недостатков, которые привели к тому, что загрузка установки составила всего 14 процентов ее мощности. Такой результат получился по причине отсутствия материально-технической базы, нужной для ремонта установки, наличия организационных неполадок между ТЭЦ и железнодорожниками.

Низкий коэфициент использования оборудования установки золоудаления вызван еще и тем, что сызранские строители все еще плохо используют золу ТЭЦ, как заменитель цемента. Поэтому 80 процентов золы смывается в овраг.

На предприятиях Куйбышева, Пензы, Бузулука, Сызрани, которые используют золу Сызранской ТЭЦ, не подготовлена достаточная техническая база. Вот поэтому применение золы ведется по-кустарному, что не дает должного экономического эффекта.

Но хуже всего с этим обстоит у сызранских строителей. Они плохо подготовлены к тому, чтобы широко использовать золу ТЭЦ. Очень мало берет золы трест № 4. Правда, одно время (осенью 1957 года), когда отсутствовал заводской цемент, руководство треста особенно активно вывозило золу, но потом постепенно стало сокращать ее применение.

До сих пор у нас не организована сама выработка цемента из сланцевой золы, она ведется по-кустарному, без должной технической оснащенности. Установка шаровых мельниц для помола золы улучшила бы качество цемента из нее и дала бы возможность строительным организациям города во многих случаях заменить заводской цемент.

Надо полагать, что задача использования золы Сызранской ТЭЦ и организация завода по выработке цемента будет решена как следует, по-государственному. В решении этого вопроса главная роль принадлежит Совнархозу и областному управлению строительных материалов.

В. Архангельский,
начальник цеха вяжущих материалов Сызранского карьероуправления.

— ◆ —

ДВЕ НОРМЫ В ДЕНЬ

В строительно-монтажном управлении № 10 треста «Востокспецнефтестрой» хорошей славой пользуется бригада слесарей-трубоукладчиков, которой руководит опытный монтажник Григорий Дмитриевич Мирон. Эта бригада выполняет монтаж подземных канализационных линий.

Соревнуясь в честь выборов в Верховный Совет СССР, бригада монтажников тов. Мирон Г. Д. ежедневно выполняет полторы—две сменные нормы.

НА СНИМКЕ: учащиеся нефтяного техникума на лыжной прогулке.

Фото В. Жукова.

ПИСЬМО В РЕДАКЦИЮ

Об отдыхе женщин-работниц

У нас часто на собраниях, в партийных и профсоюзных организациях говорят об организации культурного и разумного отдыха молодежи. Это, конечно, нужное дело. Но почему никогда, нигде не поговорят о том, как лучше организовать отдых работающих женщин?

Да что вы, возразят вам профсоюзные, клубные и другие работники, занимающиеся организацией культурного отдыха, разве же можно вытащить женщин из дому, разве они пойдут в клуб!

А давайте прежде подумаем: почему женщины не идут в клуб? Да потому, что у них нет возможностей для того, чтобы пойти туда.

...Кончился рабочий день. Женщина-мать спешит в ясли или в детсад за ребенком; затем ей нужно сходить в магазин, приготовить обед, прибрать в квартире, накормить семью ужином. У одного из детей порвалась варежка, у другого оторвалась пуговица, третьему нужно погладить костюм... Смотришь, вечер уже и пролетел, а завтра в шесть, самое позднее в семь часов утра нужно снова вставать, готовить завтрак, будить и одевать детишек, нести их в ясли, вести в детсад.

А субботние и воскресные дни? Баня, стирка, глаженье белья, генеральная уборка квартиры, хождение на базар, приготовление завтрака, обеда, ужина...

Хорошо еще, если сознательный муж, он поможет: и печку истопит, и на базар сходит, и с детишками позанимается. Но, нечего греха таить, еще многие мужчины считают унизительным для себя заниматься «бабьими» делами и требуют от жен, чтобы и обед был вовремя подан, и рубашка поглажена...

Пора бы освободить женщин от самой тяжелой домашней работы — от стирки. Но у нас — на весь город одна единственная прачечная. Правда, в приемке белья там не отказывают, но женщины весьма неохотно пользуются ее услугами: стирают неважно.

При строительстве новых домов об удобствах для женщин тоже не думают: нет ни сушилок для белья, ни прачечных, где можно было бы всегда получить горячую воду, прокипятить белье и т. д., как это делается, например, в Москве и Ленинграде.

А почему бы при жилищно-коммунальных отделах и при больших домах не иметь несколько стиральных машин, пылесосов и прочих бытовых машин, которые можно было бы взять на прокат?

Можно облегчить и приготовление пищи. Правда, в последнее время многие столовые стали практиковать отпуск обедов на дом. Но, во-первых, не у всех есть рядом столовые, а тащиться за несколько кварталов с кастрюлями удовольствие незавидное, быстрее приготовишь дома. И качества этих обедов не всегда хорошее.

Или другое. Многие продовольственные магазины работают как раз тогда, когда люди заняты, им некогда туда ходить.

С часу до двух, когда в большинстве учреждений обеденный перерыв и можно было бы сходить в магазин, он тоже закрыт на обед, а в 6 часов — магазин уже кончил работу (за исключением дежурных).

Большую услугу сделали бы торгующие организации работающим женщинам, организовав доставку продуктов и полуфабрикатов на дом, таких, как молоко, хлеб, мясо, котлеты, тесто, фарш и т. д. Сколько это сэкономило бы им времени! В других городах это практикуется давно, а почему же нельзя у нас?

Но допустим, что у женщины хоть раз в неделю выпал свободный вечер, она может отдохнуть, куда-нибудь сходить. Но куда девать детей? Ведь с ними ни в клуб, ни в кино не пойдешь, разве только к знакомым в гости, но это уже не тот культурный отдых, о котором мы ведем речь.

А ведь можно было бы хоть изредка устраивать в клубах семейные вечера, куда можно было бы прийти вместе с детьми. Пока родители смотрели бы кино, слушали лекцию, танцевали — дети находились в детской комнате бы под присмотром дежурного воспитателя.

Можно найти и другой выход: создать детские комнаты при домоуправлениях, в больших домах, где можно было бы спокойно оставить ребенка на 2—3 часа.

Могли бы иногда пойти навстречу родителям и детские сады: устраивать раз в неделю или хотя бы в месяц продленные дни, в которые дети могли бы оставаться в садике до 8—9 часов вечера.

Могут возразить: кто же будет сидеть с детьми, у нас такие работники не предусмотрены штатным расписанием.

И не надо. Все это можно организовать с помощью актива. Ну какая мать не согласится подежурить раз в два—три месяца в детской комнате, чтобы за это иметь самой несколько свободных вечеров для отдыха? Можно, наконец, к этому привлечь и молодежь, комсомольцев, учащихся старших классов, пенсионеров, домохозяек. Нам думается, что все женщины-работницы поддержат нас в этом.

Хочется надеяться, что наши пожелания не останутся без внимания.

Женщины работницы швейной фабрики № 14: А. Большакова, Т. Рассказова, А. Левочкина, Е. Бушкина, А. Крашенникова, А. Гончарова, А. Соловьева.

То ли ленится, то ли не научилась работать. Надо поговорить с ней».

Над дверью стрелочной будки отрывисто и резко задребезжал звонок. «Диспетчер беспокоится», — подумал Соколов, быстро открывая дверь. Сняв телефонную трубку и глядя в окно на бегущие цистерны, коротко ответил: «Кончаем... Хвостовой тормоз? Припас, есть при паровозе, надо будет — мигом подставим. Новое задание? Слушаю... Хорошо, сейчас начинаем».

* * *

Вагон, где проходит планерка и подводятся итоги, опустел. Командиры парка, отчитавшись за работу смены, разошлись на отдых.

Анатолий Степанович еще не [illegible], задержался по профсоюзным делам. Слегка нагнувшись [illegible]ом, он внимательно про[illegible] какие-то бумаги. [illegible] лампочек освещает [illegible] смуглое лицо, [illegible]онкими следами [illegible]нос, черные [illegible]ающие се[illegible]

[illegible] стола ви[illegible]аботы со[illegible]3 клеточ[illegible] Соколова [illegible] 125, 130, [illegible]одня? — [illegible] Степано[illegible]

— Неплохо, — отвечает он, — около полутора норм дали.

Прошу рассказать о том, как он добивается высоких показателей в маневровой работе. В глазах составителя вспыхивают озорные искорки.

— Очень просто, — с улыбкой отвечает Анатолий Степанович, — работаю и все, никаких секретов у меня нет.—Потом с хитрецой и лукавинкой добавил: — А вот на пятки — люблю наступать.

— Как это так?

— Как? Рассказывать долго, я спешу. Хочется дочитать «Угрюм-реку». На самом интересном месте остановился. Так что извините, как-нибудь поговорим в другой раз.

* * *

Заинтересовало меня, как это, думаю, «наступать на пятки». И вот что я узнал об этом. О человеке, его отношении к труду лучше всего знают те, с которыми он работает. Тепло, с уважением отзываются о составителе Соколове машинисты, стрелочники.

— С нашим Соколовым ничего не страшно... Когда он дежурит— любое задание осилим! — Высокой похвалой звучат скупые слова маневровых диспетчеров.

— Работник дельный, смекалистый и честный...

Маневровая работа на «востоке» сложна, и нелегко составителю добиться здесь высокой выработки. Совсем не просто 30—40 дизельных, бензиновых, керосиновых, мазутных цистерн раскидать, как говорят, одним духом по 3—4 путям.

Остерегаясь «чужака» (вагон, идущий не по адресу), составитель останавливает маневры, смотрит меловую разметку, прикидывает, что делать дальше. Получаются непроизводительные простои. Соколов поступает иначе. Пропуская мимо себя состав на малой скорости, он знакомится прежде всего с разметкой цистерны. Но запомнить одну разметку — дело мудреное. Соколову помогает зрительная память. За долгие годы работы он привык различать цистерны также просто, как мы в большой толпе находим знакомого человека. Анатолий Степанович шутливо говорит, что каждая цистерна имеет не только свою внешность, но и свой характер. По малейшей царапине, изогнутой лестнице, масляному пятну он безошибочно определяет, на какой путь направить следующую цистерну. А это позволяет Соколову формировать безостановочно. Вообще Анатолий Степанович работает так, чтобы не потерять даром ни одной минуты, ни одной секунды... Так я узнал, в чем смысл любимых слов составителя Соколова «наступать на пятки». А может быть и в другом... Ведь это не просто слова. За ними проглядывает живая деятельная душа Анатолия Степановича — скромного труженика социалистического транспорта.

А. Фарафонов.

Короткие сигналы

Сызранский драматический театр довольно часто проводит выездные спектакли во Дворце культуры шахтеров. Только за последний квартал 1957 г. было поставлено три спектакля: «Размолвка», «Светит, да не греет», «Оборотень». Плохо только, что спектакли плохо оформлены. Это снижает качество спектаклей, а жители нашего поселка хотят видеть на своей сцене полноценные постановки. Неплохо было бы провести на руднике и зрительскую конференцию.

А. Горбунов.

* * *

Скучно у нас, в молодежном общежитии на поселке ремонтно-механического завода. Красный уголок не работает, культурно отдохнуть негде. Воспитатель тов. Кузьмин — редкий гость в общежитии, а ведь это его дело — организовать культурный досуг молодежи.

В. Габайдулин.

Выступление тов. Н. С. Хрущева—в центре внимания мировой общественности

Растет движение французского народа против намерения правительства Гайяра разместить ракетные базы во Франции

В Омане развернулось освободительное движение против чужеземного господства. Уже два года патриоты Омана ведут неравную борьбу против английских захватчиков. Имея военное преимущество, английские войска оккупировали большую часть Омана.

На оккупированной территории английские власти установили режим террора. Производятся массовые аресты среди мирного населения. Сотни людей томятся в тюрьмах и концентрационных лагерях.

НА СНИМКЕ: участники национального сопротивления Омана.

(Фотохроника ТАСС).

ДВИЖЕНИЕ ПРОТИВ СОЗДАНИЯ РАКЕТНЫХ БАЗ НА ТЕРРИТОРИИ ФРАНЦИИ

Во Франции усиливается движение против планов вовлечения страны в подготовку атомной и ракетной войны.

По сообщению газеты «Юманите», на промышленных предприятиях парижского пригорода Клиши успешно проходит сбор подписей под протестом против создания на территории страны ракетных баз. На большей части предприятий, где началась эта кампания, под протестом подписалось от 90 до 100 процентов рабочих.

В активную борьбу против размещения ракетного оружия во Франции включаются общественные организации страны. Созданный в городе Перпиньян (департамент Восточные Пиренеи) комитет направил депутатам Национального собрания от этого департамента письмо протеста против намерения правительства Гайяра разместить ракетные базы во Франции. Резолюцию против ракетного оружия одобрил также Национальный комитет республиканской ассоциации бывших фронтовиков, призвав членов своей организации поддержать инициативу Национального Совета Мира.

Федерация радикал-социалистической партии департаментов Эндр и Луара приняла резолюцию с требованием к французскому правительству принять активные меры в целях ослабления международной напряженности. С протестом против ракетных баз выступило Национальное объединение работников средних школ. Эта организация потребовала также от правительства Гайяра выступить за переговоры между странами Варшавского Договора и Атлантического союза.

(ТАСС.

НАРОД МАРОККО ТРЕБУЕТ ЛИКВИДАЦИИ АМЕРИКАНСКИХ БАЗ

Видный деятель национально-освободительного движения Марокко Мохаммед Хасан Аль-Визани в интервью корреспонденту каирского еженедельника «Ахер Саа» заявил, что народ Марокко гневно протестует против создания в стране американских военных баз.

Соединенные Штаты, указал Аль-Визани, уже имеют в Марокко 5 военных баз и заканчивают строительство двух новых. Эти базы расположены в районах, прилегающих к Рабату, Сиди-Солиману, Порт-Лиоте и Касабланке.

Мохаммед Хасан Аль-Визани далее отметил, что на американской базе в районе Эль-Конайтара создаются запасы атомного и водородного оружия.

Подчеркнув, что создание американских атомных баз подвергает огромной опасности всю страну, Аль-Визани заявил, что народы Марокко требуют ликвидации этих баз.

(ТАСС).

Отклики зарубежной печати на выступление товарища Н. С. Хрущева „О некоторых вопросах международного положения“

Выступление товарища Н. С. Хрущева на совещании передовиков сельского хозяйства БССР «О некоторых вопросах международного положения» вызвало оживленные отклики зарубежной печати.

«Трибуна люду», «Глос працы», «Жолнеж вольности» и другие центральные польские газеты на видных местах, под крупными заголовками опубликовали подробное изложение выступления Н. С. Хрущева. Газеты указывают, что Советское правительство готово в любой момент принять участие в совещании на высоком уровне и рассмотреть нерешенные международные проблемы. Польская печать подчеркивает, что Советское правительство и Центральный Комитет КПСС всегда стояли и твердо стоят на ленинских позициях мира и дружбы, на позициях мирного сосуществования государств с различными общественными системами.

Комментируя выступление Н. С. Хрущева, болгарская газета «Работническо дело» пишет: отклики, которые вызвали среди мировой общественности советские предложения, направленные на ослабление международной напряженности, свидетельствуют о неотразимой притягательной силе мирной инициативы Советского Союза. Эта притягательная сила коренится в жизненной правдивости и глубоком обосновании политики Советского Союза, единственная цель которой — устранение все более усиливающейся опасности применения атомного и водородного оружия и укрепление всеобщего мира.

С интересом и одобрением восприняла общественность ГДР выступление Н. С. Хрущева. Как указывает орган ЦК СЕПГ «Нейес Дейчланд», Н. С. Хрущев в своей речи подчеркнул готовность Советского Союза содействовать воссоединению Германии, отметив при этом, что пути к воссоединению должны найти сами немцы. Газета выделяет то место в речи Н. С. Хрущева, где говорится о необходимости признания исторического факта существования в Германии двух государств с различным социальным строем.

Норвежские газеты опубликовали изложение выступления Н. С. Хрущева; в своих заголовках они подчеркивают, что Советский Союз настаивает на скорейшем проведении переговоров между Востоком и Западом на высшем уровне и выражает готовность обсудить вопрос о межконтинентальном ракетном оружии, если западные державы согласятся на запрет ядерного оружия и ликвидацию американских баз вокруг стран социалистического лагеря.

Английская буржуазная печать публикует сообщения о выступлении Н. С. Хрущева. Комментарии большинства буржуазных обозревателей рассчитаны на то, чтобы оправдать стремление некоторых кругов Запада уклониться от переговоров с Советским Союзом на высшем уровне и тем самым от разрядки международной напряженности. С этой целью капиталистическая пресса прибегает к обычным приемам, утверждая, что выступление Н. С. Хрущева носит якобы «чисто пропагандистский характер».

Некоторые газеты, однако, выступают с критикой такой позиции Запада. Так, «Ньюс Кроникл» указывает, что «имеется веский довод в пользу переговоров на высшем уровне». Газета считает, что западные державы «давно должны были бы принять приглашение не только в принципе, но и ответить на него, назвав определенный срок созыва этого совещания». «Ньюс-Кроникл» подчеркивает, что тактика «увиливания» от переговоров не приносит Западу никакой пользы, и считает, что главы правительств должны начать переговоры по тем вопросам, в решении которых Россия и Запад равно заинтересованы.

«Мир, — пишет газета, — хочет доказательств, что Восток и Запад могут о чем-то договориться. Более трудные вопросы можно будет обсудить позже. На таких началах Запад должен согласиться на переговоры на высшем уровне».

Выступление Н. С. Хрущева нашло живой отклик среди французской общественности. Парижская печать подробно сообщает о выступлении Н. С. Хрущева. При этом газеты подчеркивают придаваемое Советским правительством значение созыву совещания представителей Востока и Запада на высшем уровне для неотложного решения назревших международных проблем.

Большое внимание уделяет выступлению Н. С. Хрущева западногерманская печать. В откликах ряда газет выражается удовлетворение новыми выступлениями Н. С. Хрущева в пользу урегулирования спорных проблем путем проведения Совещания глав правительств. Газета «Нейе Рейн-Цайтунг» пишет, что заявления Н. С. Хрущева о зоне, свободной от атомного оружия, и о пакте коллективной европейской безопасности показывают, — каким большим является интерес Москвы к разрядке напряженности в Европе». Газета подчеркивает, что такая позиция Советского Союза способствует также решению германского вопроса. Газета «Зюддейче Цайтунг» указывает, что вопросы, выдвинутые Н. С. Хрущевым для обсуждения на конференции глав правительств, должны быть серьезно изучены, если Запад не желает оказаться в роли «постоянного отрицателя».

(ТАСС).

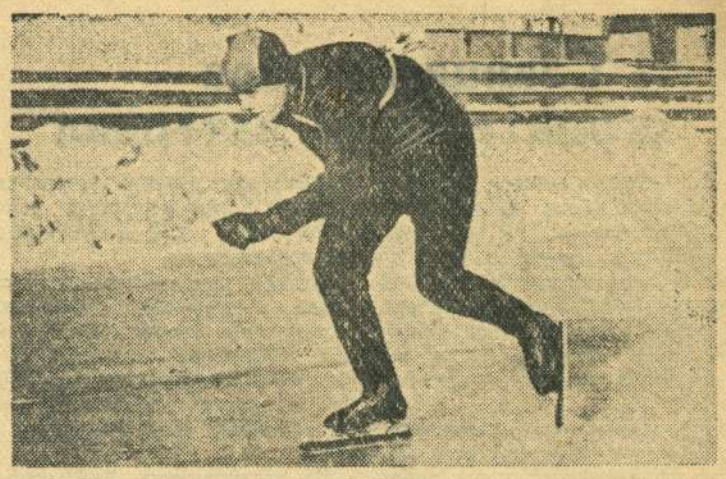

На днях в городе состоялись соревнования по беговым конькам в зачет зимней спартакиады народов РСФСР.

Среди школьников лучшие результаты показал учащийся школы № 26 Геннадий Мартынов.

НА СНИМКЕ: Г. Мартынов на дистанции.

Фото Ю. Расщепкина.

Пусть цветут сады

С СОБРАНИЯ ЧЛЕНОВ САДОВОГО ОБЩЕСТВА

Недавно в клубе железнодорожников состоялось отчетно-выборное собрание членов садового общества, на котором присутствовало свыше 200 человек.

Председатель общества тов. Федосеев в своем докладе подчеркнул, что после реорганизации ряды членов общества значительно увеличились. Если раньше оно насчитывало около 400 человек, то теперь в нем состоит уже 713 членов. Однако было отмечено и то, что еще многие садоводы-любители не вовлечены в ряды общества. Так, на комбайновом заводе имеется первичная организация садоводов-любителей, в которой состоит 200 человек, но, несмотря на все старания президиума общества, она и сейчас существует обособленно от всех садоводов города. Еще хуже положение на заводе тяжелого машиностроения. Здесь даже еще не создана и первичная организация. А ведь если бы первичные организации садоводов-любителей, существующие на крупных предприятиях нашего города вошли в состав общества, оно значительно бы увеличилось и приобрело бы большую популярность среди населения. Кроме этого, была бы возможность организовать продажу химикатов и удобрений непосредственно на самих предприятиях.

В докладе отмечалось улучшение агрономического обслуживания членов общества. Каждый вторник и пятницу для них проводились специальные занятия, на которых можно было получить исчерпывающие ответы на вопросы по садоводству и цветоводству. Было прочитано также три лекции агрономом общества тов. Якубой, а также были проведены практические занятия по обрезке деревьев.

Большая работа была проделана по продаже населению химикатов и удобрений. Химикатов продано 4 тонны, а удобрений 5. Члены общества во время осенних работ были обеспечены посадочным материалом. Так, саженцев яблони было продано около 10.000, вишни — 4.000 штук.

Отмечалось также недостаточное привлечение школьников и учащейся молодежи к работе по озеленению города и борьбе за сохранность молодых садов. Было бы очень хорошо, если бы школы, брали шефство над садами, чем оказывали бы им большую помощь.

На обсуждение был вынесен новый план работы общества, согласно которому весь город предлагается разбить на 14 участков (считая прилегающие поселки) для того, чтобы приблизить общество к массам. К каждому участку будут прикреплены по два техника.

Обсуждался также план работы президиума, которым в феврале и марте намечается провести собрание первичных организаций общества садоводов-любителей ремонтно-механического и комбайнового заводов. Кроме этого, намечены и другие мероприятия.

И. Гольдмахер.

НОВОСТИ НАУКИ И ТЕХНИКИ

Тверже алмаза

В США получен новый материал, представляющий собой химическое соединение бора с азотом. Этот материал был назван боразоном.

Боразон — значительно тверже алмаза и не только оставляет царапины на алмазе, но и хорошо противостоит таким высоким температурам, при которых алмаз совершенно сгорает. Так, например, при температуре 2500 градусов новый материал работает так же, как и при комнатной температуре.

Зам. редактора М. Г. Жданов.

ГОСДРАМТЕАТР

29 января *В. Кирюшкин.* *«ЛЕНЬКА-ПУЛЕМЕТЧИК»*

Музыкальная комедия в 4 актах

Начало в 8 часов вечера.

НА ЭКРАНАХ ГОРОДА

«Художественный» *«ЦЕЛЬ ЕГО ЖИЗНИ»*

Начало сеансов: 9-30, 11-15, 1, 2-45, 4-30, 6-15, 8 и 9-45.

«Звезда» *«ПЕРВЫЕ СОВЕТСКИЕ СПУТНИКИ ЗЕМЛИ»* *«ДОРОГА К ЗВЕЗДАМ»*

Начало сеансов: в 9-30 11-30, 1-30, 3-30, 5-30, 7-30, 9-30 час.

«Родина» *«ТРЕВОГА В ГОРАХ»*

Дорожно - эксплуатационному участку № 709 требуется на постоянную работу **бухгалтер материального отдела.**

Обращаться по адресу: ул. Декабристов, 54, ДЭУ № 709.

Отделенческой больнице № 1 станции Сызрань 1-я

требуется **шофер 1—2 класса** на санитарную машину. Желательно местожительство шофера в районе вокзала.

Справиться: 1-я Завокзальная, 1.

Сызранское карьероуправление производит перерегистрацию талонов на получение нерудных материалов. Организации, имеющие неиспользованные талоны, должны обменить их в карьероуправлении с 1 февраля 1958 года. Продукция по старым талонам отпускаться не будет.

(3—1).

Кангин Федор Ильич, проживающий в пос. Заводской, ул. Пархоменко, 27, кв. № 6, возбуждает дело о расторжении брака с Кангиной Александрой Степановной, проживающей в пос. Заводской, ул. Пархоменко, 27 кв. № 1.

Дело подлежит рассмотрению в народном суде 5-го участка г. Сызрани.

Полянина Тамара Павловна, проживающая в г. Сызрани, по улице Связи, 11, возбуждает дело о расторжении брака с Поляниным Алексеем Максимовичем, проживающим в г. Хабаровске, мебельная фабрика, барак № [illegible] кв. 22.

Дело подлежит рассмотрению [illegible] родном суде 1-го участка г. [illegible] рани.

Яшин Павел Ефимо[illegible] щий в г. Сызрани [illegible] Воложка, 13. [illegible] о расторжении [illegible] дией Васильев[illegible] г. Сызрани.

Дело под[illegible] народном с[illegible] рани.

Адрес редакции: г. Сызрань, ул. К. Маркса, 93. Телефоны отделов: партийной жизни — 2-95, промышленно - транспортного — 4-28, кул[illegible]

ЕО03545 Типография «Красный Октябрь» — тел. 0-17. Заказ № 418. Тр[illegible]