ПРОЛЕТАРИИ ВСЕХ СТРАН, СОЕДИНЯЙТЕСЬ!

КРАСНЫЙ ОКТЯБРЬ

ОРГАН СЫЗРАНСКОГО ГОРКОМА КПСС И ГОРОДСКОГО СОВЕТА ДЕПУТАТОВ ТРУДЯЩИХСЯ

Год издания 42-й
№ 6 (10836) | Пятница, 9 января 1959 года | Цена 15 коп.

Полет советской космической ракеты

4 января, в 3 часа дня московского времени, ракета находилась на расстоянии 336 тысяч 600 километров от Земли. 4 января, в 5 часов 59 минут московского времени, советская космическая ракета прошла наиболее близкую к Луне точку своей траектории. Приборы и передатчики ракеты продолжают работать нормально и сообщают на Землю приемным станциям ценную научную информацию. Научные задачи, поставленные перед запуском космической ракеты, полностью выполнены.

На 12 часов московского времени 4 января космическая ракета, удаляясь от Луны и Земли, находилась на расстоянии четырехсот двадцати двух тысяч километров от центра Земли и 60 тысяч километров от центра Луны.

На 19 часов 4 января по московскому времени ракета находилась от Земли на расстоянии 474 тысяч километров.

В 22 часа 4 января ракета находилась на расстоянии 510 тысяч километров от Земли.

В 13 часов 4 января ракета, вследствие вращения Земли вышла из зоны видимости наблюдательных станций, расположенных на территории Советского Союза.

5 января, в 4 часа московского времени, продолжая свое движение, ракета удалилась от Земли на 550 тысяч километров и от Луны на 235 тысяч километров.

(ТАСС).

ПОЛЕТ СОВЕТСКОЙ КОСМИЧЕСКОЙ РАКЕТЫ НА 10 ЧАСОВ 5 ЯНВАРЯ

Советская космическая ракета продолжает полет.

Пятого января поступающие с ракеты радиосигналы значительно ослабли. В связи с израсходованием ресурса источников питания надежная радиосвязь с ракетой прекратилась 5 января, около 10 часов московского времени.

Космическая ракета за 62 часа своего полета с момента старта на 10 часов 5 января удалилась от Земли на 597 тысяч километров. На этом пути, через 34 часа после старта, она прошла вблизи Луны и, преодолевая притяжение Земли и Луны, выходит на свою орбиту вокруг Солнца.

В течение 62 часов, в соответствии с программой, осуществлялась надежная радиосвязь ракеты с Землей, позволившая наблюдать за движением ракеты и получать информацию о работе научной аппаратуры на борту ракеты.

Программа наблюдений за космической ракетой и программа научных исследований закончены.

Космическая ракета окончательно выйдет на периодическую орбиту искусственной планеты 7—8 января сего года.

Элементы этой орбиты были сообщены ранее.

Орбита искусственной планеты расположена между орбитами Земли и Марса.

Наименьшее расстояние между орбитами искусственной планеты и Марса составляет около 15 миллионов километров, что примерно в четыре раза меньше расстояния между Землей и Марсом во время великих противостояний Марса.

Двигаясь по своей орбите вокруг Солнца с периодом обращения в 450 земных суток, искусственная планета примерно через 5 лет вновь приблизится к Земле, однако ее расстояние до Земли будет порядка десятков миллионов километров.

Задачи, поставленные при пуске космической ракеты, выполнены.

Получены ценные материалы для дальнейшего развития конструкции межпланетных ракет, важные результаты о дальней космической радиосвязи, проведен ряд исследований большого научного значения по физическим проблемам космического пространства, расширяющим наши сведения о Вселенной.

По мере обработки наблюдений полученные научные результаты будут публиковаться.

* * *

После создания Советским Союзом первого искусственного спутника Земли запуск второго января 1959 года советской космической ракеты, ставшей на вечные времена первой искусственной планетой нашей солнечной системы, является величественным событием эпохи построения коммунизма и открывает эру межпланетных полетов.

(ТАСС).

— ◆ —

О ДВИЖЕНИИ ТРЕТЬЕГО ИСКУССТВЕННОГО СПУТНИКА ЗЕМЛИ

На 6 часов утра 8 января третий спутник совершил 3.285 оборотов вокруг Земли.

(ТАСС).

ОБРАЗОВАНИЕ ИЗБИРАТЕЛЬНЫХ ОКРУГОВ ПО ВЫБОРАМ В ВЕРХОВНЫЙ СОВЕТ РСФСР

Президиум Верховного Совета РСФСР, на основании статьи 25 Конституции РСФСР и статей 25 и 26 «Положения о выборах в Верховный Совет РСФСР», Указом от 6 января 1959 года образовал 825 избирательных округов по выборам в Верховный Совет РСФСР.

Полный текст Указа Президиума Верховного Совета РСФСР об избирательных округах по выборам в Верховный Совет РСФСР публикуется в газете «Советская Россия».

(ТАСС).

Избирательные округа по выборам в Верховный Совет РСФСР

Указом Президиума Верховного Совета РСФСР на основании ст. 25 Конституции РСФСР и ст. ст. 25 и 26 «Положения о выборах в Верховный Совет РСФСР» образовано 825 избирательных округов по выборам в Верховный Совет РСФСР, в том числе по **Куйбышевской области:**

Куйбышевская область

399. **Сызранский избирательный округ** (центр — г. Сызрань). Г. Сызрань.

— ■ —

Машины на экспорт

В дни соревнования в честь XXI съезда КПСС коллектив завода тяжелого машиностроения работает с большим подъемом. Принятые им обязательства с честью выполняются.

Завод досрочно завершил план 1958 года по выпуску валовой и товарной продукции. Полностью выполнено задание по изготовлению различных машин на экспорт.

Завод изготовил на экспорт 20 подогревателей низкого и высокого давления, в том числе восемь для Индии, два для Албании и 10 для Китайской Народной Республики. Кроме того, для Китая изготовлены две газовых машины и произведена ревизия узлов прокатного стана для Уханьского металлургического завода весом в 3112 тонн.

В честь XXI съезда КПСС

Наперекор морозам

Относительно теплая погода вдруг резко сменилась сильными морозами, нередко сопровождаемыми ветрами большой силы. Температура воздуха на отдельных перегонах железнодорожных участков Сызранского отделения в иные дни достигала 37—38 градусов.

Нелегко было нести трудовую вахту в эти лютые морозы. Но для передовых железнодорожников морозы не были помехой. Они настойчиво и умело преодолели встретившиеся трудности.

В один из морозных дней, когда температура достигла 36 градусов холода, паровозная бригада в составе машиниста тов. Марушина, его помощника тов. Быкова, кочегара тов. Малецкого доставила поезд превышением весовой нормы на 183 тонны из Сызрани в Кузнецк. При этом бригада перевыполнила техническую скорость на 0,6 км. в час.

С таким же перевыполнением технической скорости провела по этому участку тяжеловесный поезд, превышающий весовую норму на 210 тонн, бригада машиниста тов. Потапова (помощник тов. Наумов, кочегар тов. Зарипов).

Четко работали в эти морозы на осмотре и обработке поездов старшие осмотрщики вагонов пункта технического осмотра южного парка станции Сызрань т.т. Агафонов и Бешанов. Дежуря в ночь с 26 на 27 декабря, смена тов. Агафонова обработала 75 процентов поездов по-скоростному, сократив в среднем время обработки на 5 минут. Все поезда ушли строго по графику.

Заступившая на дежурство в следующую ночь смена тов. Бешанова перевыполнила задание по обработке на 2 поезда, причем в поезде № 3710 произвела безотцепочный укрупненный ремонт двух вагонов. Все поезда, обработанные сменой тов. Бешанова, также ушли строго по графику.

Пример умелого преодоления зимних трудностей показывают осмотрщики-пролазчики Н. и С. Степановы, осмотрщики-автоматчики т.т. Блинков, Леонтьев.

Е. Гусев.

По всему ассортименту

Во всех цехах горпищекомбината (директор тов. Лазарев) царит высокий производственный подъем. Пищевики соревнуются в честь XXI съезда Коммунистической партии. План 1958 года выполнен на 20 дней раньше срока и по всему ассортименту.

Было взято дополнительное обязательство — дать сверх годового задания пищевой продукции на 500 тысяч рублей, а дано ее на 623 тысячи рублей. Кондитерских изделий выпущено на 23 тонны больше, чем предусматривалось заданием, а выпуск киселя перевыполнен втрое.

Дружно трудится коллектив макаронного цеха, которым руководит председатель месткома профсоюза комбината тов. Ермолаев. Недавно он внес рационализаторское предложение, позволившее усовершенствовать работу пресса. Его производительность против проектной увеличилась на 11 процентов. Это позволит увеличить выпуск макаронных изделий примерно на 55 тонн.

Часть продукции горпищекомбинатом в прошлом году реализовалась, кроме Куйбышевской, в Ульяновской, Саратовской областях и Мордовской АССР.

В наступившем семилетии выработка пищевой продукции комбинатом возрастет более чем вдвое. Намечается сделать большие капиталовложения. Сейчас оборудуется кондитерская фабрика. В год она будет выпускать 800 тонн мучнистых изделий и сахаристых—500 тонн и выдаст первую продукцию в первой половине наступившего года.

Вехи великого плана

Машиностроение является сердцевиной тяжелой индустрии — основы основ развития всех отраслей народного хозяйства. Без современного машиностроения немыслим подлинный технический прогресс.

В дореволюционной России машиностроение было развито слабо. По выпуску машин страна занимала четвертое место в мире.

За исторически кратчайшие сроки в СССР создано мощное отечественное машиностроение, оснащенное передовой техникой и способное производить любые, самые сложные и точные машины для технического перевооружения всех отраслей народного хозяйства. В 1957 году валовая продукция машиностроения и металлообработки СССР более, чем в 200 раз превысила уровень 1913 года. По общему объему продукции этой важнейшей отрасли промышленности наша страна занимает теперь первое место в Европе и второе в мире.

В тезисах доклада товарища Н. С. Хрущева «Контрольные цифры развития народного хозяйства СССР на 1959—1965 годы» намечено за семилетие увеличить производство продукции машиностроения и металлообработки почти в два раза. Высокими темпами будут развиваться такие отрасли, как тяжелое машиностроение, приборостроение, радиоэлектроника, электротехническая и станкостроительная промышленность. Отечественное машиностроение обеспечит оснащение предприятий страны новым оборудованием и коренное улучшение технологии производства, что явится решающим фактором роста производительности труда,

облегчит условия работы и даст возможность для дальнейшего сокращения рабочего дня.

Новые машины для всех отраслей народного хозяйства будут создаваться с учетом перехода к комплексной механизации и автоматически управляемому производству и применения последних достижений современной науки и практики, в частности, средств электронной техники.

НАВСТРЕЧУ XXI СЪЕЗДУ КОММУНИСТИЧЕСКОЙ ПАРТИИ СОВЕТСКОГО СОЮЗА

Предсъездовское обсуждение тезисов доклада товарища Н. С. Хрущева „Контрольные цифры развития народного хозяйства СССР на 1959—1965 годы"

Сызрань в семилетке

Планом развития городского хозяйства на 1959—1965 годы предусматривается дальнейший рост промышленной продукции, улучшение культурно-бытового обслуживания трудящихся, расширение коммунальных услуг и дальнейшее развитие благоустройства города.

Объем валовой продукции по местной и кооперативной промышленности намечается увеличить по сравнению с уровнем 1958 года в два раза. Предприятиями местной и кооперативной промышленности за семилетие будет выпущено разнообразной продукции широкого потребления на 600 миллионов рублей.

Валовая продукция по горпромкомбинату возрастет в 1,8 раза по сравнению с 1958 годом. С 1959 года горпромкомбинат начнет выпускать шурупы, топоры, вилы, петли разных размеров и т. д.

В два с лишним раза увеличится выпуск пищевой продукции предприятиями горпищекомбината. Макаронных изделий к концу семилетки будет вырабатываться на 400 с лишним тонн больше, чем в настоящее время. Более чем в три раза возрастет переработка овощей и ягод, изготовление маринадов, варенья. Значительно увеличится выработка безалкогольных напитков. Намечается выпуск различных томатов-пюре, соусов и жидкой горчицы. С пуском в эксплуатацию кондитерского цеха в городе будет начато производство сахаристых изделий, расширится ассортимент мучнистых изделий.

Организованный в октябре 1958 года мебельный комбинат, после слияния мебельной фабрики с райпромкомбинатом, увеличит изготовление мебели для трудящихся города и области. В частности, более чем в три раза возрастет производство шкафов и столов, почти в 1,5 раза увеличится выпуск диванов. Будет организовано изготовление буфетов.

На фабрике «Игрушки» к концу семилетки производство игрушек увеличится почти на 3 миллиона рублей. Это значит, что выпуск возрастет в 2,5 раза. Уже в 1959 году фабрика приступит к массовому изготовлению новых видов игрушек: вертолет, озвученное пианино, разборный деревянный домик и др.

Валяльно-обувная фабрика увеличит изготовление валяной обуви в 3,6 раза. В 1959 году предусмотрено увеличение производства валяной обуви больше, чем в два раза в сравнении с 1958 годом.

Большие изменения произойдут также и в работе промысловой кооперации. Объем валовой продукции, вырабатываемой артелями, увеличится почти в два раза. Значительно расширится сеть мастерских и предприятий по культурно-бытовому обслуживанию трудящихся. В 1959 году начнется строительство крупных механизированных предприятий и комбинатов бытового обслуживания. С пуском в эксплуатацию фабрики химической чистки и окраски одежды обслуживание населения увеличится в пять с лишним раз, а с вводом в эксплуатацию механизированной мастерской по среднему ремонту обуви ремонтные работы увеличатся почти в 2,5 раза. Возрастет в 2,5 раза ремонт одежды, в 3,5 раза — ремонт мебели. Почти в два раза увеличится ремонт культтоваров и ремонт металлических предметов, в три раза возрастет выполнение заказов по индивидуальному пошиву одежды и обуви.

В ближайшие 3 года намечается построить комбинат бытового обслуживания в районе нефтебазы, павильоны бытового обслуживания в поселке Молдавия, поселке шахты № 3 и на Кашпирруднике, открыть ателье по индивидуальному пошиву одежды в поселке машинистов и за Усинским оврагом. В 1959 году откроются павильон бытового обслуживания в поселке Западный и мастерская по индивидуальному пошиву одежды, по ремонту обуви и по ремонту металлических изделий на Образцовской площадке, мастерская по изготовлению головных уборов на Кашпирруднике.

Намечено открыть парикмахерские в Завокзальном районе, в поселках машинистов и завода тяжелого машиностроения, в поселке Новый, открыть дополнительно дамские залы парикмахерских в районе станция Сызрань 2-я, в поселке завода тяжелого машиностроения и в поселке Строитель.

Кроме того, намечается развернуть широкую сеть приемных пунктов по ремонту мебели, обуви, химической чистке и крашению одежды.

С претворением в жизнь этих и ряда других мероприятий объем всех бытовых услуг для населения уже в 1961 году увеличится на 4,8 миллиона рублей и составит рост к 1958 году на 48,4 процента.

Намечается дальнейшее проведение работ по развитию коммунального хозяйства и благоустройству города.

За счет строительства второй очереди водопровода с освоением новой площади водозаборов подача воды в 1965 году увеличится в 3 раза по сравнению с 1958 годом. Протяженность городского водопровода увеличится на 60 километров, будет произведена реконструкция действующего водопровода с устройством телемеханического управления скважинами.

Предусматривается реконструкция электросетей в две очереди на сумму 15,3 миллиона рублей, что позволит значительно улучшить электроснабжение, повысить напряжение в сети. Вместе с этим будут проведены работы по электрификации новых поселков.

В течение 1959—1960 годов будет произведена реконструкция городской бани и построена новая баня на 100 мест в бывшем Промышленном районе города.

В связи с предстоящим строительством новых крупных предприятий союзного значения и территориального расширения города намечается осуществить строительство троллейбусных линий.

Намечается осуществить большой объем работ по дорожно-мостовому строительству, по дальнейшему благоустройству лесопарка на горе ГЭС и по озеленению улиц, городских парков и скверов.

С учетом реорганизации школ и дальнейшего развития системы народного образования семилетним планом намечено построить в городе шесть общеобразовательных школ на 11449 мест, намечается строительство двух школ рабочей молодежи в поселке завода тяжелого машиностроения и при комбайновом заводе.

В связи с ростом населения предусматривается строительство 6 детских садов в районах за рекой Сызран, станций Сызрань I и II, кожзавода, Усинского оврага и поселка машинистов. К 1965 году количество детских садов будет доведено до 33.

За семилетку число коек в больницах и стационарах увеличится на 595. Кроме того, предусматривается осуществить строительство водогрязелечебницы на базе использования местных сероводородных источников и привозных грязей. Сеть детских яслей увеличится на 7 единиц.

Намечается строительство пяти кинотеатров, музыкальной школы на 400 мест и клуба при заводе тяжелого машиностроения на 530 мест. Кинотеатры предполагается построить на улице Ленина и в районе поселка завода тяжелого машиностроения по 300 мест каждый с пуском их в эксплуатацию в 1959 году, двухзальный кинотеатр (широкого и узкого экрана) на 800—1000 мест на Советской улице, в районе поселка ремонтно-механического завода. Продолжится строительство дворца культуры.

За семилетку предполагается открыть пять массовых библиотек, в том числе одну детскую.

Таковы в кратких чертах перспективы развития местной промышленности и городского хозяйства, осуществление которых позволит еще лучше повысить материальное благосостояние трудящихся города и улучшить их культурно-бытовое обслуживание.

Для успешного выполнения семилетнего плана развития местной и кооперативной промышленности и городского хозяйства необходимо будет усилить организаторскую работу среди широких масс населения, еще выше поднять активность депутатов городского Совета. Большую помощь в деле проведения работ по развитию городского хозяйства должны оказать руководители крупных промышленных предприятий города.

Нет сомнения, что под руководством городской партийной организации намеченные планы будут выполнены.

А. Михайлов,
председатель горплана.

В ПРЕЗИДИУМЕ ВЦСПС

О заключении коллективных договоров на 1959 год

Президиум ВЦСПС принял постановление о заключении коллективных договоров на 1959 год.

Коллективные договоры на 1959 год по предприятиям промышленности, транспорта, строительства, связи, торговли и общественного питания заключаются в январе—феврале, в совхозах, ремонтно-технических станциях и машинно-тракторных станциях — до 15 марта, на торфоразработках — в апреле 1959 года. На предприятиях и в организациях с числом работающих менее ста человек целесообразность заключения коллективных договоров определяется фабрично-заводскими, местными комитетами профсоюзов и администрацией с учетом мнения рабочих, инженерно-технических работников и служащих данного предприятия.

Президиум ВЦСПС также обязал профсоюзные организации совместно с администрацией предприятий обеспечить проверку выполнения коллективных договоров за 1958 год, организовать широкий сбор предложений к новому коллективному договору, направляя внимание рабочих и служащих на всестороннее выявление внутренних резервов предприятий, повышение производительности труда, увеличение сверхплановых накоплений, устранение недостатков в условиях труда, культурном и бытовом обслуживании трудящихся.

Советы профсоюзов, республиканские, краевые, областные фабрично-заводские и местные комитеты должны обеспечить массовую проверку выполнения коллективных договоров.

Результаты выполнения коллективного договора должны быть обсуждены на собраниях и конференциях рабочих и служащих предприятия.

(ТАСС).

XI и XII тома Сочинений К. Маркса и Ф. Энгельса

Вышел в свет XII том второго издания Сочинений К. Маркса и Ф. Энгельса, подготовленный к печати Институтом марксизма-ленинизма при ЦК КПСС и изданный Госполитиздатом.

XI том Сочинений в ближайшее время выходит из печати.

В XI и XII тома вошли произведения основоположников марксизма, написанные с января 1855 года по январь 1859 года. Большую часть их составляют статьи из нью-йоркской ежедневной «Трибюн», английской чартистской «Народной газеты», немецкой «Новой одерской газеты» и других органов печати.

В XI том вошли 36 статей, ранее не публиковавшихся на русском языке. 26 статей, впервые публикуемых в составе Сочинений Маркса и Энгельса, включено в XII том.

(ТАСС).

Пассажирский зал под вокзалом

Комсомольская площадь. 2—3 больших железнодорожных вокзала — Ленинградский, Ярославский, Казанский.

Самый крупный на площади — Казанский вокзал. Ежедневно здесь бывает почти 200 тысяч пассажиров. Чтобы лучше обслужить огромный людской поток, тут соорудили подземный зал. Его площадь около 2 тысяч квадратных метров. Стены зала отделаны красным мрамором, пол покрыт гранитными плитами. Высокий сводчатый потолок поддерживают 8 мраморных колонн. И зимой и летом здесь всегда будет одинаковая температура.

Из подземного зала пассажиры могут выйти через четыре широких выхода прямо на платформу.

Сейчас метростроевцы завершают в подземном помещении отделочные работы.

(ТАСС).

По следам выступлений «Красного Октября»

«ЗА СЛАЖЕННУЮ РАБОТУ ВСЕХ СТРОИТЕЛЕЙ»

Третьего декабря в «Красном Октябре» было опубликовано коллективное письмо рабочих строительного управления № 7 треста № 4 «За слаженную работу всех строителей». Факты, изложенные в письме, имели место.

В целях устранения отмеченных в письме недостатков трестом повышена ответственность общестроительных управлений за своевременное окончание смежных работ субподрядчиками и строительными управлениями и передачу объектов для отделки.

За всеми пусковыми объектами закреплены ответственные руководители управлений, которым вменено в обязанность корректировать и увязывать работы между исполнителями.

Для поощрения рабочих, выполняющих основные работы, введены премии и оплата по аккордно-прогрессивной системе.

А. Слепушенко,
управляющий строительно-монтажным трестом № 4.

Таксомоторное хозяйство. Члены кружка текущей политики изучают тезисы доклада товарища Н. С. Хрущева «Контрольные цифры развития народного хозяйства СССР на 1959—1965 годы».
НА СНИМКЕ: члены кружка на занятии.
Фото А. Шувалова.

УЧИТЬСЯ ЖИТЬ И РАБОТАТЬ ПО-КОММУНИСТИЧЕСКИ

Шаг за шагом

Воздух насыщен стойким пряным запахом сосны. Как шмели жужжат станки, от которых в разные стороны веером разлетаются стружки и опилки. Лица у лю, й кажутся как бы припорошенными пудрой.

Из глубины пролета вышел широкоплечий молодой человек в вельветовой «москвичке» и плотно облегающем его фигуру брезентовом фартуке.

— Александр Чуев,—представил молодого человека начальник цеха тов. Харитонов. — Руководитель бригады коммунистического труда.

НАЧАЛИ С АЗОВ

Старый мастер-деревообделочник Владимир Матвеевич Шонгуров нет-нет да и напоминал бригадиру:

— Народ вы молодой, горячий. Это хорошо. Но знаний у вас маловато. Учиться надо.

После разговора с мастером Александр держал совет с членами бригады. Единодушно решили пополнить свои знания.

Курсы технического минимума, которыми руководит мастер, посещают все до единого. И хотя с того дня немного времени прошло, а уже видно, что учеба дает немалую пользу. Работа пошла куда быстрее.

Бывает, правда, ошибется кто-нибудь. Однажды Тоня Белякова размечала пиломатериал, идущий на изготовление основания кузова автомашины. Бригадир не сомневался: Тоня все сделает как надо.

Время близилось к обеду. Александр не вытерпел: «Дайка посмотрю, как у Тони».

Он подошел к девушке и предложил:

— Давай вместе проверим.

— Согласна, — ответила Тоня.

— Вот видишь, — заметил бригадир после небольшой паузы, — неправильно получилось.

Девушка покраснела.

— Ничего, — успокоил ее Александр, — еще можно исправить. Только наперед будь повнимательнее.

Этот, казалось бы, незначительный случай послужил темой для разговора о самоконтроле. Бригадир еще раз напомнил об обязательстве. Там черным по белому было написано: «Путем усиления самоконтроля выпускать продукцию только хорошего и отличного качества».

КАМЕНЬ ПРЕТКНОВЕНИЯ

Александра Афанасьева, Эля Кузнецова, Тоня Белякова свободно работают на торцовой и циркульной пилах, долбежном и других станках. Но как только речь заходит о ленточной пиле и фрезерном станке, робеют.

Мастер и бригадир знают об этом и всеми силами стараются помочь девчатам, тем более, что заготовщики должны на целый месяц обогнать сборщиков. Только времени не хватает для практической учебы: план надо выполнять. И все же бригадир выкраивает минут десять, чтобы показать девушкам, как следует обращаться со станками.

Дошла очередь и до Александры Афанасьевой.

— Пойдем, попробуем, — пригласил ее бригадир.

Саша волновалась: «А вдруг деталь испорчу?».

Бригадир стоял рядом и смотрел, как девушка работает.

— Ну, как?

— Ничего, привыкну, — ответила Александра.

Все понемногу попробовали работать на фрезерном станке, а вот «ленточка» (так здесь называют ленточную пилу) не дается пока. В ладу с ней только Тоня Белякова, и у Александра Малолеткова оба станка послушны.

— Вот посмотрите, самое большее через полгода ни для кого фрезерный станок и ленточная пила не будут камнем преткновения, — заверил бригадир.

КТО ВЫИГРАЕТ СПОР?

Александр Чуев глубоко уверен, что можно сразу точно раскраивать лесоматериал и свести припуски к минимуму. Мастер Владимир Матвеевич Шонгуров как-то сказал ему:

— Ты пойми, в деревообрабатывающей промышленности тоже существуют законы, и раз сказано нельзя, значит, на том и точку ставь.

Александр горячо возразил:

— Да ведь это старые законы, Владимир Матвеевич, а нам по новым законам надо работать. Попомните, будет по-нашему.

— Как ты будешь торцевать?

— Так из практики же видно, что получится.

Александр показал на кучу отходов у станка и в сердцах сказал:

— Дров меньше будет, вот увидите.

— Да я разве против? Вот чудной. Коль задумал, докажи.

— Докажи тут. Сколько уже времени прошло, как прошу модернизировать педальную пилу, чтобы во время обработки обеспечивалось двухстороннее измерение заготовки. Это раз. Второе, пила должна давать полный рез, а нам приходится допиливать заготовки вручную. Технолог был у нас, снял чертеж пилы да с тем и ушел.

— Вместе будем проталкивать, — ответил мастер.

Разумеется, бригадиру нужна поддержка со стороны технологов и руководства цеха. Ведь идея, в основном, ранее была ими одобрена. Так чего же тянуть?

* * *

Молодежный коллектив, преодолевая трудности роста, шаг за шагом идет к заветной цели. А сделать предстоит немало: за семилетие увеличить производительность труда на 80 процентов, экономить на изготовлении каждого изделия не меньше десяти процентов материала, освоить все смежные профессии, повысить свой общеобразовательный уровень, техническую грамотность.

НА СНИМКЕ: (справа налево) Э. Кузнецова, А. Чуев, А. Афанасьева, А. Белякова и А. Малолетков.

Н. Киденко.

ЛЕКЦИИ И ДОКЛАДЫ ДЛЯ ТРУДЯЩИХСЯ

В агитпунктах, красных уголках, молодежных общежитиях, в цехах предприятий, во Дворце культуры горняков за последнее время прочитано свыше 40 лекций на темы: «Что дает семилетний план советскому народу», «Развитие народного хозяйства в ближайшие семь лет», «Об укреплении связи школы с жизнью».

Видное место отводится разъяснению в лекциях роли химии, развитию сланцевой промышленности. Читаются лекции о переписи населения, на педагогические и научно-атеистические темы.

Во Дворце культуры состоялось собрание профсоюзно-хозяйственного актива, на котором председатель рудкома тов. Ревякин выступил с докладом о семилетнем плане развития народного хозяйства нашей страны и задачах шахтеров Кашпирского рудника.

В первой половине января будет проведен молодежный тематический вечер, посвященный XXI съезду КПСС.

А. Счисляев.

ОТЧЕТ ДЕПУТАТА

Недавно в 63-м избирательном округе состоялось собрание избирателей. На нем с докладом о выполнении наказов избирателей выступил депутат горсовета тов. Терентьев.

Избиратели высказали удовлетворение тем, что в районе построен широкоэкранный кинотеатр и сделано уличное освещение. Они высказали также депутату несколько новых предложений.

А. Болобков.

ВЕЧЕР ОТДЫХА УЧАСТНИКОВ ХУДОЖЕСТВЕННОЙ САМОДЕЯТЕЛЬНОСТИ

Правление клуба «Красный Октябрь» для участников художественной самодеятельности клуба и красных уголков Сызранского железнодорожного узла организовало вечер отдыха.

С информацией об итогах участия во Всероссийском смотре культучреждений города и задачах коллектива самодеятельности в связи с предстоящим XXI съездом КПСС выступил председатель правления клуба тов. Ильин.

Затем председатель райпрофсожа тов. Степунин вручил лучшим участникам самодеятельности Почетные грамоты и денежные премии. Среди награжденных слесарь-осмотрщик вагонного депо Александр Железнов, заведующая багажным отделением станции Сызрань I-я Валентина Шебашова, плотник Геннадий Ларин, стрелочницы Вера Загуменнова, Елена Андрианова и други

ПИСЬМА В РЕДАКЦИЮ

КТО УСТРАНИТ БРАК?

Книги покупаются для того, чтобы их читать. Но после того, как прочтешь, им нужно найти место в квартире.

Долго меня раздражал тот факт, что книги приходилось складывать всюду, где находилось свободное место. По вот однажды мне посчастливилось: в мебельный магазин поселка Строитель поступили книжные шкафы.

Осмотр показал; что шкафы как раз те, о которых я мечтала. Вскоре шкаф был водворен в квартиру.

Однако моя радость скоро сменилась разочарованием. Как только книги были уложены на полки, последние, не выдержав тяжести, упали вместе с книгами. Полкодержатели оказались очень слабые.

Вскоре я побывала на мебельном комбинате, попросила его руководителей устранить брак. После посещения прошло много времени, а книги все еще лежат около шкафа с обрушенными полками.

А. Ерамасова.

ЗАБЛАГОВРЕМЕННО ПРОВЕРЯТЬ ТОРМОЗА

Вагонники пункта технического осмотра южного парка станции Сызрань I-я обрабатывают много поездов. Чтобы сократить их стоянку, они практикуют заблаговременную проверку тормозов от воздушной магистрали. Но составители часто не ставят поезда к воздушной колонке, поэтому опробование тормозов приходится производить от паровоза. Это снижает качество обработки и вызывает задержку поездов при отправлении.

Старшему помощнику начальника станции Сызрань 1-я тов. Илюшину нужно принять меры, чтобы у поездов своего формирования проверка тормозов производилась от воздушной колонки, а не от паровоза.

И. Владимиров,
слесарь пункта технического осмотра ст. Сызрань 1-я.

НА ШЕСТОЙ ДЕНЬ

Продавец хлебного отдела магазина поселка Новый сидит и скучает. Покупателей нет... Почему? Оказывается, в магазин завезли черного хлеба примерно на 10 дней (!).

Хлеб зачерствел так, что его трудно разрезать ножом. Мне эти дни приходилось часто бывать в магазине и я поинтересовался:

— Сколько дней у вас лежит этот хлеб?

— Продавец ответил, что хлеб лежит на полках уже шестой день.

Нужно сделать так, чтобы в магазине был каждый день свежий хлеб.

Л. Просвиркин.

Передовики книготорговли

Выполняя социалистические обязательства в честь XXI съезда КПСС, коллектив кустового магазина Книготорга успешно завершил годовой план товарооборота.

Книг и изобразительной продукции в прошлом году среди трудящихся города было реализовано на 2 миллиона 341 тысячу рублей или на 101 процент к плану.

На 110 процентов выполнен план по продаже канцелярских и школьных товаров.

В целом работники Книготорга годовой план товарооборота завершили на 104 процента.

Лучшие показатели по продвижению книжной продукции у коллектива магазина № 7 (заведующая тов. Романова), выполнившего годовой план на 122 процента.

Хорошо работали коллективы магазина № 2 (заведующая тов. Губкина) и магазина № 6 (заведующая тов. Векслер). Первым годовой план завершен на 115 процентов и вторым на 110 процентов.

На 4 процента перекрыл плановое задание по реализации литературы коллектив магазина № 3 (заведующая тов. Тюрина).

Отдел внемагазинной работы (заведующая тов. Пачина) план выполнил на 115 процентов и отдел подписных изданий (заведующая тов. Янчурова)—на 110 процентов.

КНИЖНАЯ ПОЛКА

Вышли из печати и поступили в продажу следующие книги:

В. И. Ленин. «Марксизм о государстве». Госполитиздат. Москва. 1958 год. Цена 4 руб. 20 коп.

Э. С. Онан. «Государственный строй Либерии». Госюриздат. Москва. 1958 год. Цена 50 коп.

М. В. Серебряков. «Фридрих Энгельс в молодости». Издательство Ленинградского университета. 1958 год. Цена 15 руб. 20 коп.

Книги продаются в магазинах и киосках Книготорга.

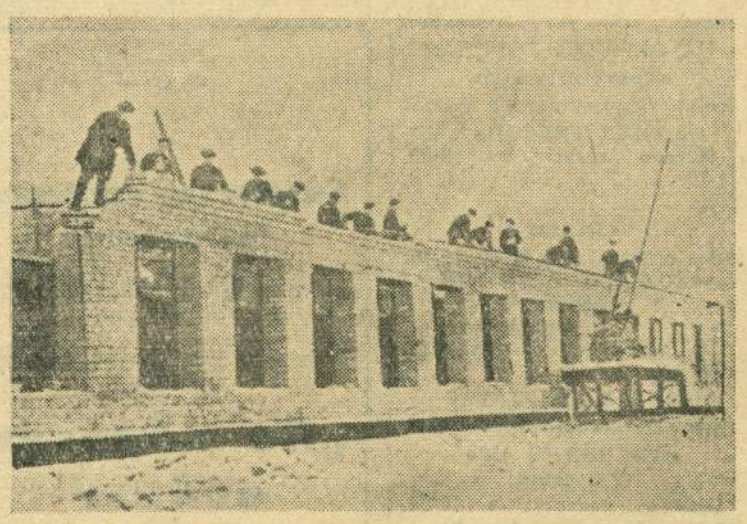

Соревнуясь за достойную встречу XXI съезда Коммунистической партии, молодые строители ежедневно выполняют дневные задания на 150—200 процентов.

НА СНИМКЕ: учащиеся строительного училища № 2 под руководством мастера Залазина С. Д. заканчивают кладку гаража таксомоторного парка. Весь комплекс работ учащиеся выполняют самостоятельно.

Фото **Г. Калмыкова.**

Международный обзор

ИСТОРИЧЕСКИЙ ПОДВИГ СОВЕТСКОГО НАРОДА

Новый, 1959 год начался замечательным событием, имеющим поистине историческое значение. Успешно запущенная в Советском Союзе космическая ракета впервые преодолела земное притяжение и стала первым искусственным спутником Солнца. Весь мир восхищен этим подвигом советского народа, который еще выше поднял престиж нашей социалистической Отчизны. С чувством огромной радости встретили запуск советской космической ракеты трудящиеся стран социализма. Китайская газета «Женьминь жибао» называет его «победным гимном социализма в космосе». Газета подчеркивает, что запуск советской космической ракеты значительно укрепляет силы лагеря социализма, еще больше воодушевляет народы на борьбу за мир и социальный прогресс.

«Мы, — заявляет немецкая газета «Берлинер Цейтунг», — являемся свидетелями события, о котором будут говорить наши дети и внуки. Это — огромный триумф советских людей, триумф социализма». Газета отмечает, что космическая скорость ракеты как бы отражает те темпы, которыми Советский Союз ведет экономическое соревнование с Соединенными Штатами.

Зарубежная печать всех направлений особо подчеркивает, что советская ракета запущена в космос в самом начале 1959 года — первого года осуществления семилетнего плана развернутой борьбы за построение коммунизма в СССР. Японская буржуазная газета «Иомиури» указывает, что Советский Союз, успешно запустив космическую ракету, еще прочнее удерживает инициативу в экономическом соревновании двух систем — социализма и капитализма.

В сознании мировой общественности полет советской космической ракеты стал символом победоносного движения советского народа к коммунизму, символом того, что наша эпоха является эпохой торжества социализма. Советская космическая ракета вновь продемонстрировала неоспоримое превосходство социализма над капитализмом. Английская газета «Дейли экспресс» заявляет, что «ни у американцев, ни тем более у англичан нет ничего сравнимого с русским ракетным двигателем».

Смелая мечта о путешествиях в межпланетное пространство становится ныне реальностью. Многие зарубежные органы печати отмечают, что советские ракеты способны совершить полет к Марсу и Венере и что недалеко то время, когда в первый космический рейс отправится человек.

Огромное достижение советской науки и техники — выдающийся вклад в дело мира. Иракская газета «Саут Аль-Ахрар» называет советскую ракету «вестником мира» и подчеркивает, что она окажет глубокое влияние на весь ход мировых событий.

Величайшее значение запуска советской космической ракеты вынуждены признать и те, кто не питает симпатии к нашей стране. Американская газета «Нью-Йорк Таймс» пишет: «Мы присоединяемся к рукоплесканиям всего мира по поводу последнего триумфа русских. Послать такой огромный груз Земли на сотни тысяч километров в космическое пространство — это исторический подвиг».

ПОБЕДА КУБИНСКОГО НАРОДА

На Кубе — в небольшом латино-американском государстве, расположенном на острове того же названия у входа в Мексиканский залив, произошли знаменательные события. Длительная вооруженная борьба патриотических сил Кубы против диктаторского режима генерала Батисты закончилась победой. Первого января под ударами повстанцев пала диктатура Батисты, отдавшего Кубу на откуп американским монополиям.

Куба — аграрная страна. Основной культурой здесь является сахарный тростник. По производству сахара Куба занимает первое место в мире. Однако кубинский сахар сосредоточен в руках капиталистов США. Им принадлежит большинство сахарных плантаций и сахарных заводов на Кубе. Недра Кубы богаты многими полезными ископаемыми. Но и здесь господствуют американские монополии. Они контролируют почти всю добычу и переработку природных ресурсов. В период правления Батисты американские монополии резко увеличили свои капиталовложения на Кубе, которые сейчас превышают миллиард долларов.

Что же касается кубинского народа, то его уделом была беспросветная нищета. Батиста и его приспешники превратили страну в огромный концентрационный лагерь. На Кубе были отменены всякие конституционные гарантии, население было лишено элементарных демократических прав.

Против диктатуры Батисты и хозяйничания монополий США кубинский народ повел решительную борьбу. В авангарде этой борьбы стала партия кубинских коммунистов — Народно-социалистическая партия Кубы. Эта партия поддержала и повстанческое движение, организованное в конце 1956 года одним из лидеров кубинской молодежи Фиделем Кастро. Отряды повстанцев успешно сражались против правительственной армии, хорошо оснащенной американским оружием. Поддержанные всем шестимиллионным населением Кубы повстанцы нанесли решительный удар по войскам Батисты, который вместе со своими сторонниками вынужден был бежать из страны.

Сейчас повстанцы полностью контролируют положение на всей территории Кубы. Временным президентом страны провозглашен судья Мануэль Уррутиа, который уже сформировал временное кубинское правительство.

Свергнув ненавистный диктаторский режим, кубинский народ продолжает свою героическую борьбу. Он полон решимости до конца освободиться от американской зависимости.

В. Харьков.

Япония. У могилы жертв атомной бомбардировки в Хиросиме ежедневно жители различных городов и сел возлагают венки, тысячи людей приходят к могиле почтить память погибших.

НА СНИМКЕ: могила жертв атомной бомбардировки в Хиросиме.

Фото **В. Пархитько.** (Фотохроника ТАСС).

К ВСЕСОЮЗНОЙ ПЕРЕПИСИ НАСЕЛЕНИЯ 1959 ГОДА

Государственное издательство политической литературы выпустило в свет брошюру **«Всесоюзная перепись населения 1959 года».** 62 стр. Цена 70 коп.

В брошюре рассказывается о политическом и народнохозяйственном значении предстоящей в январе 1959 года переписи населения, о программе и порядке ее проведения.

К брошюре приложены образцы всех необходимых для проведения переписи материалов (переписной лист, контрольный бланк, справка о прохождении переписи) и инструкция Центрального статистического управления.

Брошюра рассчитана на массового читателя и необходима работникам переписи, агитаторам, пропагандистам.

Брошюра имеется во всех магазинах Книготорга.

Пребывание А. И. Микояна в США

ВАШИНГТОН, 7 января. **(Корр. ТАСС).** Вчера утром находящийся здесь с неофициальным визитом товарищ А. И. Микоян и сопровождающие его лица посетили в одном из пригородов Вашингтона недавно открытый крупнейший продовольственный магазин самообслуживания. А. И. Микоян детально ознакомился с работой магазина и его подготовительных цехов, беседовал с рабочими мясорасфасовочного отдела и с покупателями.

Днем А. И. Микоян был приглашен вице-председателем объединения американских профсоюзов АФТ-КПП, председателем профсоюза рабочих электро-радио промышленности Джеймсом Кэри на завтрак, на котором присутствовали председатель объединенного профсоюза рабочих автомобильной и авиационной промышленности Уолтер Рейтер, председатель профсоюза работников связи Джозэф Бейрн, председатель профсоюза почтальонов Уильям Догерти и председатель профсоюза рабочих пивоваренной промышленности Карл Феллер. На завтраке присутствовал также посол СССР в США М. А. Меньшиков.

Во время завтрака состоялась беседа, продолжавшаяся около двух часов.

После завтрака А. И. Микоян, отвечая на вопросы корреспондентов, сказал, что в ходе беседы состоялся откровенный обмен мнениями с лидерами американских профсоюзов. На вопрос, обсуждались ли какие-либо предложения, направленные на смягчение международной напряженности, А. И. Микоян ответил, что этот вопрос обсуждался в общей форме и что участники беседы стремились к взаимопониманию. Если мы поддерживаем контакты с американскими капиталистами, заявил корреспондентам А. И. Микоян, то почему бы нам не установить контактов с американскими профсоюзами?

Затем А. И. Микоян по приглашению вице-президента США Р. Никсона направляется в здание конгресса США. Никсон встречает Микояна. Они обмениваются рукопожатиями и шутками.

Как и во время встречи А. И. Микояна с Даллесом, у кабинета Никсона — небывалое скопление представителей прессы.

После беседы с вице-президентом США, продолжавшейся около двух с половиной часов, А. И. Микоян заявил корреспондентам, что во время беседы состоялся полезный и откровенный обмен мнениями по международным вопросам, в том числе по берлинскому вопросу, и по вопросам, касающимся отношений между СССР и США. В ходе беседы, продолжал А. И. Микоян, господин Никсон развивал мысли о необходимости мирного экономического соревнования между Соединенными Штатами и Советским Союзом. Напомнив, что вице-президент США уже выдвигал эту идею во время своего последнего визита в Лондон и что эта идея была поддержана Председателем Совета Министров СССР Н. С. Хрущевым, А. И. Микоян сказал, что в беседе с Р. Никсоном он выразил полное согласие с этим предложением вице-президента США.

Утром 7 января А. И. Микоян и сопровождающие его лица вылетают в город Кливленд — крупный центр машиностроения в штате Огайо.

А. Кислов.

Великий триумф советского народа

Запуск в сторону Луны советской межпланетной ракеты — тема самого оживленного обсуждения во всех слоях населения Германской Демократической Республики, основной предмет комментариев берлинских демократических газет. Печать сообщает, что в эти дни сотни ученых, радиолюбителей, сотрудников радиостанций и астрономических наблюдательных пунктов республики внимательно следят за полетом космической ракеты. В советское посольство в Берлине поступают письма и телеграммы от граждан ГДР, от коллективов отдельных предприятий и учреждений, поздравляющих советских ученых, инженеров и техников, весь советский народ с новой замечательной победой. Демократические газеты посвящают этому событию целую полосу. В ряде округов ГДР вышли специальные номера местных газет.

Привет советскому народу, который в дни Великого Октября 41 год тому назад поднял советскую землю как символ освобождения народов, а сегодня связывает Землю со звездами космоса, пишет «Нейес Дейчланд». Ракета, или вернее, искусственная планета — это советская звезда, звезда коммунистического века.

(ТАСС).

Редактор А. Г. БЕКАСОВ.

НА ЭКРАНАХ ГОРОДА:

«Художественный»

новый художественный фильм

«НАД ТИССОЙ»

Начало сеансов: в 9-30, 11-15, 1, 2-45, 4-30, 6-15, 8, 9-45.

«Звезда»

На сеансах: в 9, 10-50, 12-40.

«ХОЖДЕНИЕ ЗА ТРИ МОРЯ»

(1-я серия)

На сеансах: в 3, 4-50, 6-40, 8-30, 10-10.

«ТИХАЯ КВАРТИРА»

Имени Ленинского комсомола

«ГОСПОДИН 420»

(2-я серия)

Начало сеансов: в 10-30, 12-30, 2-30, 4-30, 6-30, 8-30.

«Родина»

«ОЛЕКО ДУНДИЧ»

Начало сеансов: в 2-30, 4-30, 6-30, 8-30.

— о —

Сызранское отделение Кинопроката

в ближайшие дни выпускает на экраны города

новый художественный фильм

„По дорогам войны“

— о —

ДРАМТЕАТР

9 января Днем **«УГРЮМ-РЕКА»**

Вечером **ВЕЧЕР ШКОЛЬНИКОВ**

Считать недействительной утерянную фактуру № 3290 на 3 кубометра деловой древесины, выданную гортопом на имя В. Н. Хованова.

Додонов Петр Гаврилович, проживающий в Сызрани, Сызранская, 34, возбуждает дело о расторжении брака с Додоновой Любовью Григорьевной, проживающей в Куйбышеве, Куйбышевский район, Восточный поселок, Железнодорожная улица, барак 26, кв. 16.

Дело подлежит рассмотрению в народном суде Куйбышева.

Курильчук Надежда Ивановна, проживающая в Сызрани, Боевой переулок, 23, возбуждает дело о расторжении брака с Курильчук Федором Даниловичем, проживающим в БССР, город Гродно (обл.), Охотничья, 16, кв. 16.

Дело подлежит рассмотрению в народном суде 1-го участка г. Сызрани.

Адрес редакции: г. Сызрань, Ульяновская, 70. Телефон — 2-97.

ЕО02504

Типография «Красный Октябрь», г. Сызрань Телефон — 0-17.

Заказ № 82. Тираж 12.135.