ПРОЛЕТАРИИ ВСЕХ СТРАН, СОЕДИНЯЙТЕСЬ!

КРАСНЫЙ ОКТЯБРЬ

ОРГАН СЫЗРАНСКОГО ГОРКОМА КПСС И ГОРОДСКОГО СОВЕТА ДЕПУТАТОВ ТРУДЯЩИХСЯ

Год издания 42-й
№ 8 (10838) | Воскресенье, 11 января 1959 года | Цена 15 коп.

Развивать и совершенствовать общественное питание

В БУДУЩЕМ коммунистическом обществе люди будут иметь больше свободного времени, которое будут тратить на учебу, совершенствование своей специальности, на занятия литературой, живописью, музыкой, спортом и на удовлетворение других своих культурных потребностей.

Это будет достигнуто за счет сокращения рабочего дня (начало этому уже положено) и за счет освобождения трудящихся, особенно женщин, от целого ряда трудоемких домашних дел.

Массу времени отнимает у семьи приготовление пищи. Вот почему такое большое внимание уделяется Коммунистической партией, Советским правительством развитию общественного питания. Предполагается, что уже в ближайшем будущем большая часть населения перейдет на общественное питание. В связи с этим следует расширять сеть столовых, закусочных, кафе, чайных, ресторанов и буфетов, совершенствовать их работу.

В нашем городе за последние три года построено несколько новых зданий для столовых, расширены обеденные залы, столовые пополнились новым оборудованием, многие трудоемкие процессы приготовления пищи механизированы. Большинство столовых перешло на метод самообслуживания.

Однако с 1955 года сеть предприятий общественного питания в городе фактически не увеличилась. Кроме того, столовые и кафе сосредоточены в основном в центре города, на Советской улице. В ряде же районов, особенно на окраинах, в таких поселках, как Новый, нефтяников, машинистов столовых нет.

В работе предприятий общественного питания еще имеется много недостатков. В ряде столовых грязно, некультурно. Все еще мало готовится овощных и молочных блюд.

Большой спрос у населения на полуфабрикаты, однако торговля ими пока что организована слабо. Необходимо открыть в городе специальные магазины кулинарных изделий. По примеру других городов следует при больших многоквартирных домах организовать домовые кухни.

В тезисах доклада товарища Н. С. Хрущева ставится задача добиваться снижения стоимости обедов. Это можно сделать путем снижения издержек обращения, механизации трудоемких процессов, а также за счет создания заготовительных цехов по выработке полуфабрикатов. В нашем городе назрела необходимость в организации таких цехов.

В ряде городов крупные предприятия берут содержание столовых на свой бюджет, т. е. за свой счет производят ремонт помещений, обеспечивают топливом и транспортом. Это позволяет снизить стоимость обедов примерно на 10—12 процентов. Почему бы у нас не пойти на это таким заводам, как комбайновый, тяжелого машиностроения, нефтеперерабатывающий и др.

Только такими путями можно добиться расширения и совершенствования работы предприятий общественного питания, снижения стоимости обедов, создать удобства для трудящихся.

Сейчас, когда наша страна готовится к открытию XXI съезда партии, когда все шире развертывается соревнование за достойную встречу съезда, долг работников общественного питания — идти вместе со всем народом, добиваться дальнейшего улучшения своей работы, полнее и шире удовлетворять запросы трудящихся, повышать культуру обслуживания.

ПОДГОТОВКА К ВЫБОРАМ В ВЕРХОВНЫЙ СОВЕТ РСФСР И МЕСТНЫЕ СОВЕТЫ ДЕПУТАТОВ ТРУДЯЩИХСЯ

АГИТАТОРЫ ВЫШЛИ НА ДЕСЯТИДВОРКИ

Успешно развертывают предвыборную агитационно-массовую работу коммунисты и комсомольцы технического училища № 11. 80 агитаторов здесь выделено для работы среди избирателей. Провели первые беседы агитаторы т.т. Савкин, Назаров и другие.

В агитпункте состоялось совещание агитаторов. На нем с докладом о задачах агитаторов в подготовке к выборам в Верховный Совет РСФСР и местные Советы депутатов трудящихся выступил секретарь партбюро технического училища тов. Сысуев.

«СОВЕТСКАЯ ДЕМОКРАТИЯ — ДЕМОКРАТИЯ ДЛЯ ТРУДОВОГО НАРОДА»

В читальном зале Дома политического просвещения горкома КПСС организована выставка литературы на тему: «Советская демократия — демократия для трудового народа». На выставке: сборник произведений Владимира Ильича Ленина «О советском строительстве», П. Кравцов «Советская избирательная система», Н. Старовойтов «Демократизм советской конституции», А. Горкин «Советская демократия — высшая форма демократии» и «XX съезд КПСС о дальнейшем развитии советской демократии».

Отдельно выставлены Положения о выборах в Верховный Совет РСФСР и местные Советы депутатов трудящихся.

Большой интерес представляют для посетителей Дома политического просвещения, агитаторов и пропагандистов материалы о первой Конституции РСФСР.

СЕМИНАР РЕДАКТОРОВ СТЕНГАЗЕТ

В нефтяном техникуме проведен семинар редакторов и членов редколлегий стенных газет.

Перед участниками семинара поставлены задачи, связанные с деятельностью стенной печати в период подготовки к выборам в Верховный Совет РСФСР и местные Советы.

XXI съезду КПСС — достойную встречу

ПОЕЗДА ИДУТ БЕЗ ЗАДЕРЖКИ

Зима в разгаре. Морозы сменяются метелями, но железнодорожный транспорт работает бесперебойно. Несмотря на увеличение грузопотоков, скорости движения составов, не взирая на зимние трудности, вагонники с честью справляются с возложенными на них задачами.

Недавно, несмотря на низкую температуру, хорошо потрудилась смена старшего осмотрщика вагонов тов. Бешанова. Все предъявленные ею к техническому осмотру поезда, были обработаны своевременно и высококачественно.

В поездах произведен укрупненный ремонт головок автосцепки.

Хорошо работали осмотрщик-пролазчик тов. Степанов, станционная смазчица тов. Солынина и другие.

Заступившая на другой день смена старшего осмотрщика вагонов тов. Агафонова из 12 поездов, предъявленных к осмотру, 8 обработала скоростным методом. Все поезда в этот день проследовали без задержки.

В смене тов. Агафонова высоких показателей в работе добились т.т. Полозов, Ефимова, Акулов, Колосов, Шувалов, Борисенко, Косарева.

С. Степанов.

С НЕОСЛАБНОЙ ЭНЕРГИЕЙ

Коллектив путевых дорожных механических мастерских брал обязательство досрочно завершить план 1958 года. Обязательство с честью выполнено. План был закончен в ноябре.

С первых дней нового года коллектив мастерских работает с неослабной энергией. Строгальщик Николай Сальников, например, выполняет норму на 250 процентов. Он внес два рационализаторских предложения, которые дают возможность повысить выработку на изготовлении переходных накладок и снизить их себестоимость.

Замечательно трудится слесарь тов. Фирулин. Он выполняет нормы на 260 процентов и внес ценное предложение по изготовлению наждачных точил.

П. Бородин.

БУДУЩИЕ СТРОИТЕЛИ — СЪЕЗДУ ПАРТИИ

В строительном училище подведены итоги социалистического соревнования в честь XXI съезда КПСС.

Производственно - финансовый план за четвертый квартал минувшего года перевыполнен более, чем вдвое. В 2—2,5 раза перевыполнены обязательства по трудоемким работам. Все они произведены с оценкой не ниже хорошо. За выполненные работы училище имеет четыре благодарности от различных строительных организаций города.

В училище создано пять звеньев, которые борются за право называться звеньями коммунистического труда. Все эти звенья (8—9 человек в каждом) выполнили план декабря не менее, как на 215 процентов каждое.

Ведущее место в соревновании занимают каменщики. Звенья, борющиеся за право называться звеньями коммунистического труда, и группа каменщиков своей инициативой увлекли всех учащихся на перевыполнение норм.

Училище готовит ко дню открытия съезда новые трудовые подарки. Организуются ударные вахты.

Более 60 процентов учащихся являются комсомольцами. Учащийся Владимир Степанов, недавно принятый в комсомол, назначен звеньевым.

Член его звена Юрий Титов, тоже принятый недавно в комсомол, успешно учится в школе рабочей молодежи и в этом году заканчивает 10-й класс. Звено Степанова в декабре постоянно перевыполняло дневные задания. Лично Степанов и Титов выполняют норму на 185—200 процентов.

А. Куцев,
заместитель секретаря парторганизации строительного училища № 2.

ПЛАСТИЧЕСКИЕ МАССЫ ВЗАМЕН МЕТАЛЛА

Ритмично, строго по суточному графику сходят с конвейера Московского завода «Красный пролетарий» токарно-винторезные станки «1 К 62». В 1958 году не только значительно возрос их выпуск, но изменился и внешний вид станков. Привлекают внимание блестящие и изящные на вид детали и отдельные узлы, выполненные из пластмассы. Из этого дешевого материала делают штурвалы, маховики, рукоятки, плотные шкивы, некоторые корпусные детали. Только перевод деталей 14 наименований экономит заводу около 250 тонн металла в год. В полтора—два раза сокращается их стоимость.

В 1959 году здесь будут изготовлять из пластмассы еще 30 наименований деталей токарного станка.

(ТАСС).

Вехи великого плана

Производство электрической энергии — один из главных показателей экономического могущества страны. За годы Советской власти производство электроэнергии в нашей стране выросло в 120 раз—с 1,94 миллиарда киловатт-часов в 1913 году до 233 миллиардов киловатт-часов в 1958 году.

В дореволюционной России самой крупной электростанцией была Московская мощностью в 57 тысяч киловатт. Ныне в СССР работают десятки станций мощностью в 300—750 тысяч киловатт. Мощность Волжской гидроэлектростанции имени В. И. Ленина равна 2.300 тысячам киловатт. Это самая крупная гидроэлектростанция в мире.

В тезисах доклада товарища Н. С. Хрущева «Контрольные цифры развития народного хозяйства СССР на 1959—1965 годы» намечено увеличить выработку электроэнергии в стране до 500—520 миллиардов киловатт часов.

Капитальные вложения в строительство электростанций, электрических и тепловых сетей намечены в размере 125—129 миллиардов рублей, примерно в 1,7 раза больше, чем в прошлое семилетие. При этом имеется в виду обеспечить преимущественное строительство тепловых станций на базе дешевых углей, природного газа и мазута.

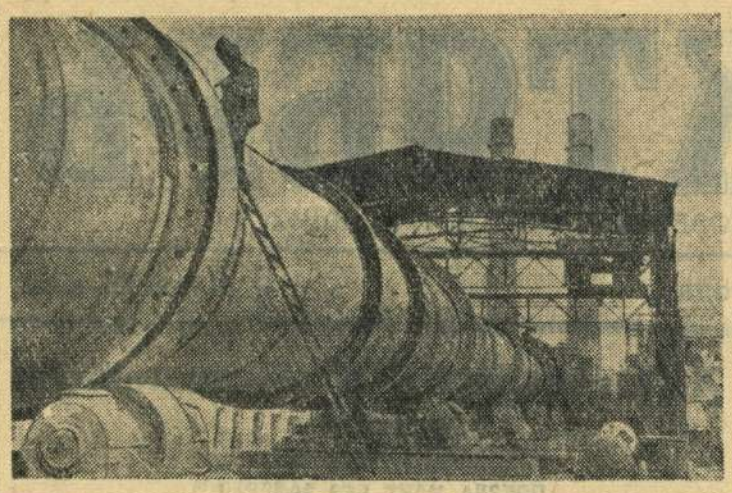

Ферганская область. На строительстве Кувасайского цементного завода началась сдача объектов первой очереди. Уже готовы водовод, энергохозяйство, известковый карьер, отделение первичного и вторичного дробления сырья.

Завершается монтаж 150-метровой вращающейся печи.

НА СНИМКЕ: монтаж вращающейся печи Кувасайского цементного завода.

Фото **Г. Бойко.**

(Фотохроника ТАСС).

Учиться жить и работать по-коммунистически

Друзья

Приближался вечер. Лучи зимнего солнца слабо проникали в окна цеха. Василий Алексеевич Горохов остановил станок, чтобы проверить правильность обработки детали.

К нему подошел товарищ по работе Павел Победоносцев.

— Каковы успехи, Василий Алексеевич? — спросил Павел.

— Две нормы уже есть, до гудка думаю еще процентов полсотни дать.

— Добрые дела. У меня тоже близко к этому. Выходит, что мы обязательство перевыполняем.

— Конечно... Взялся за гуж — не говори, что недюж, — ответил Василий Алексеевич, снова принимаясь за работу.

* * *

Всего несколько дней долбежники Горохов и Победоносцев, оба инструментальщики завода тяжелого машиностроения, по примеру старшего мастера Белова решили досрочно выполнить семилетку и соревноваться за звание бригады коммунистического труда.

Тогда между друзьями состоялся такой разговор:

— Сборщики на нашем заводе, — говорил Победоносцев, —идут впереди, а мы, инструментальщики, отстаем. У них уже 14 бригад соревнуются за звание бригады коммунистического труда.

Всегда тихий, спокойный в работе и в беседе, на этот раз Горохов заговорил необычно громко:

— Хотя у нас бригада и маломощная по сравнению с другими и состоит всего из двух человек, но все же бригада. Мы никогда не были последними, не годится нам записываться в отстающие и сейчас, когда с новой силой начинает разгораться пламя соревнования.

Друзья пожали друг другу руки и пошли к начальнику цеха.

— Анатолий Иванович, — первым заговорил Победоносцев.

— Мы вот решили с Василием Алексеевичем соревноваться за звание бригады коммунистического труда.

— Такое решение можно только приветствовать. А обязательство у вас имеется? — спросил у них кто-то из присутствующих.

— Мы об этом говорили, только вот на бумагу не записали.

— Вот вам бумага, садитесь и пишите. Ваше обязательство мы обнародуем. Сегодня же весь цех узнает о вашем решении, — заявил начальник цеха.

Сильная рука рабочего человека твердо выводила букву за буквой. Ровными строчками ложилось на листе бумаги:

...Мы решили норму выполнять не ниже как на 180 процентов, работать без брака, повышать свои знания, опыт...

Обязательства подписаны, долбежники возвратились на свои рабочие места и включили моторы станков.

* * *

Василий Алексеевич — участник Великой Отечественной войны. Он прошел тяжелый путь сражений от Вязьмы до южной Силезии. Годы войны закалили в нем волю, воспитали дисциплинированность, умение высоко ценить все то, что добыто, построено, создано народом.

В цехе говорят:

— Василий Алексеевич — образец точности, аккуратности, творческого подхода к делу. Задания он выполняет в срок и качественно. Шпоночные канавки во втулках, шестернях, сложные фигуры в штампах и приспособлениях Горохов делает точно, по калибру. Шлицевые втулки он так продолбит, что последующей припиловки не требуется. У шлиц, обработанных им, слесарь чуть-чуть подчистит заусенцы и соединяет с шестерней.

Передовой долбежник творчески подходит к каждому заданию. Прежде чем поставить деталь на станок, он подумает над тем, нельзя ли что приспособить для увеличения выработки. Почти всегда поиски увенчиваются успехом. Василий Алексеевич только в прошлом году внес три рационализаторских предложения, которые были приняты бризом и внедрены в производство. Других же, нигде не зарегистрированных предложений у него много больше. Он разработал, например, конструкцию приспособления для долбления конусных отверстий во втулках. Применение такого приспособления позволило ускорить установку детали на станке и крепление ее.

Раньше на установку и крепление детали станочник затрачивал три минуты, а сейчас полторы.

Василий Алексеевич часто продумывает вместе со своим другом Павлом Победоносцевым, как лучше обрабатывать деталь. На долбежном станке очень трудно установить деталь. Особенно много затрачивается времени на установку деталей со сложной конфигурацией и деталей, которые не умещаются на столе станка.

В торцовом ключе, например, нужно долбить шестигранники. Ключ на столе не устанавливается. Оба станочника в таких случаях сообща решают, как поступить. Когда на одном станке деталь установлена и началась ее обработка, они сообща устанавливают такую же деталь и на другом станке.

Сдружились Василий Алексеевич и Павел не только потому, что оба они долбежники и работают рядом. Их сблизило и то, что Василий Алексеевич, проработавший более 13 лет на производстве, имеет богатый опыт, а Павел—молодой рабочий, учится на четвертом курсе вечернего техникума и, следовательно, имеет более высокие теоретические знания.

После того, как они вступили в соревнование, дружба их стала еще более тесной.

Василий Алексеевич и Павел работают так, как люди, решившие внести больше своего труда в выполнение семилетнего плана.

Дома Василий Алексеевич часто беседует с сыном, учеником 10 класса, рассказывает ему о цехе, о тех машинах, которые выпускает завод, о высокой чести быть советским рабочим. Павел почти каждый вечер сидит за книгами, познает науку, так необходимую в современном производстве.

Н. Михайлов.

К ВСЕСОЮЗНОЙ ПЕРЕПИСИ НАСЕЛЕНИЯ

Всенародное дело

По решению Совета Министров СССР очередная перепись населения в Советском Союзе проводится в период с 15 по 22 января 1959 года.

В царской России первая и единственная всеобщая перепись населения проводилась в 1897 году.

Несмотря на недостатки этой переписи, она дала ценный материал, отразивший противоречия буржуазно-помещичьего государства, невероятную бедность и бескультурье большинства населения страны. По данным переписи в стране было только 24 процента грамотного населения. Во всех учебных заведениях царской России было лишь 79 тысяч учителей, а священников, монахов и других служителей культа насчитывалось 263 тысячи. Врачей было около 14 тысяч, а знахарей и коновалов свыше 13 тысяч.

Переписи населения в капиталистических странах проводятся в интересах укрепления классового господства буржуазии и усиления эксплуатации трудящихся.

Только в условиях Советского государства стало возможным проводить переписи населения на строго научной основе, с участием широких масс трудящихся.

Инициатором первой советской переписи, которая проводилась по состоянию на 28 августа 1920 года, был В. И. Ленин.

Вторая Всесоюзная перепись населения была проведена в декабре 1926 года и охватила всю территорию страны. Материалы переписи легли в основу разработки первого пятилетнего плана.

Третья Всесоюзная перепись населения была проведена по состоянию на 17 января 1939 года.

Хотя материалы последней переписи были полными и точными, однако к настоящему времени они уже устарели. За последние 20 лет в нашей стране произошли большие изменения.

В настоящее время Советский Союз по объему промышленного производства занимает первое место в Европе и второе место в мире. В 1958 году в СССР произведено промышленной продукции в 36 раз больше, чем в дореволюционной России. В нашей стране за каждые 10 дней производится столько промышленной продукции, сколько ее было произведено за весь 1913 год. Круто двинулось в гору сельское хозяйство.

Советская наука в своем развитии сделала гигантские шаги, что позволило за короткое время запустить три искусственных спутника Земли и космическую ракету.

Численность и состав населения изменяются непрерывно. Особенно большие изменения произошли с момента последней переписи. Советский Союз понес тяжелые потери в людях в Великой Отечественной войне, произошли значительные изменения границ СССР, сотни тысяч людей пришли на новостройки Сибири, Дальнего Востока, Казахстана, на освоение целинных и залежных земель.

С развитием науки и техники повысилась грамотность и культурный уровень советских людей, изменились условия труда.

Повышение благосостояния и улучшение медицинского обслуживания населения привели к высокому уровню рождаемости и резкому снижению смертности.

В 1957 году в нашей стране каждую минуту рождалось 10 человек. Следовательно, население СССР за каждые сутки увеличивалось почти на 10 тысяч человек. Продолжительность жизни советских людей увеличилась по сравнению с дореволюционным периодом с 32 до 67 лет.

* * *

Основным документом переписи является переписной лист, содержащий 15 вопросов. Трудящиеся должны дать правильные ответы на все вопросы переписного листа, от этого будет зависеть качество проводимой переписи. К проведению переписи привлекается большая армия счетчиков, инструкторов-контролеров, заведующих переписными отделами. Только в нашем городе перепись будут проводить 550 человек.

Всем участникам переписи выдаются удостоверения и жетоны-значки с надписью «Всесоюзная перепись населения 1959 года».

Население будет переписываться по месту жительства, а не по месту работы.

Перепись населения — дело большой государственной важности. Все граждане должны своевременно пройти перепись населения и дать полные и точные ответы на все вопросы переписного листа.

«Долг всех партийных, советских, профсоюзных, комсомольских органов и всех общественных организаций, — говорится в обращении ЦК КПСС и Совета Министров СССР, — обеспечить всемерную помощь работникам переписи в образцовом осуществлении этого всенародного дела».

А. Дрямов,
инструктор горкома КПСС.

Тематический вечер о здоровом быте

Клуб завода тяжелого машиностроения переполнен. Вечер начинается с устного журнала «За здоровый быт». Ведет журнал главный врач Дома санитарного просвещения тов. Серезевская.

Первая страничка журнала открывается выступлением врача Л. В. Самариной на тему: «Алкоголь — яд для внутренних органов человека».

С большим интересом присутствующие слушают вторую страничку, где врач А. С. Акимова просто и доходчиво рассказывает, как алкоголь разрушает нервную систему человека. По вопросу: «Пьянство—причина аварий, увечья, преступлений, хулиганства и распада семьи» выступили старший инспектор госавтоинспекции М. А. Панков и городской прокурор В. А. Андреев.

Каждая страничка журнала сопровождалась выступлением художественной самодеятельности.

Участники вечера в заключение просмотрели кинокартину «Искусство друзей».

А. Переверзев,
заведующий кабинетом политического просвещения парткома завода тяжелого машиностроения.

В феврале 1959 года учащиеся специальных групп Сызранского нефтяного техникума заканчивают учебное заведение. Для прохождения практики около двух месяцев А. Ганечкин, В. Колесников и Г. Чекулаев работали в г. Отрадном. За время практики ребята осваивали специальность, по которой они будут работать после окончания техникума.

НА СНИМКЕ: (слева направо): А. Ганечкин, В. Колесников и Г. Чекулаев.

Фото **А. Ханчина.**

ЛИТЕРАТУРА К ВЫБОРАМ В ВЕРХОВНЫЙ СОВЕТ РСФСР

Вышли из печати и поступили в продажу следующие новые книги:

Н. С. Хрущев. «Итоги развития сельского хозяйства за последние пять лет и задачи дальнейшего увеличения производства сельскохозяйственных продуктов». Госполитиздат. 1958 год. Цена 1 руб. 10 коп.

М. Г. Кириченко. «Высшие органы власти союзных республик». Госюриздат. Москва. 1958 год. Цена 70 коп.

Конституция (Основной Закон) Российской Советской Федеративной Социалистической Республики. Госюриздат. Москва. 1958 год. Цена 30 копеек.

Е. Песков. Б. Шабад. «Кому это выгодно» (Против извращения буржуазными и ревизионистскими «критиками» марксизма вопроса о демократии). Госполитиздат. 1958 год. Цена 75 коп.

Люди нашего города

От продавца—до завмага

В поселке завода тяжелого машиностроения хорошо знают заведующую магазином № 51 тов. Зарубаеву Е. П.

Жители поселка знали ее еще тогда, когда она работала рядовым продавцом, и всегда отмечали ее исключительно добросовестное отношение к делу. В книге жалоб и предложений магазина № 48, где работала тогда тов. Зарубаева, немало благодарственных записей в ее адрес. Вскоре тов. Зарубаева была переведена в заведующие отделом, а потом стала и завмагом.

Тов. Зарубаева строго следит за соблюдением правил советской торговли. В магазине хорошо оформлены витрины, соблюдается ассортимент товаров. За последние три месяца 1958 года план товарооборота выполнен на 104 процента.

Работники магазина постоянно работают над повышением своей квалификации. Недавно сдали техминимум сама заведующая, продавцы т.т. Бухмаева и Малеева. Последняя, кроме того, продолжает учиться в школе рабочей молодежи.

Но, несмотря на все старания, коллектив магазина своими силами не в состоянии устранить ряд недостатков (помещение магазина тесное, холодильника настоящего нет, на четыре отдела имеется одна разнорабочая), и в этом ему нужна помощь со стороны горпищеторга и завода тяжелого машиностроения.

И. Иванов,
общественный контролер по торговле.

ПИСЬМА В РЕДАКЦИЮ

ТАК И УШЛИ МЫ НЕ СОЛОНО ХЛЕБАВШИ...

Недавно я зашел на почту, что в поселке завода тяжелого машиностроения (заведующая тов. Орлова), и попросил сделать денежный перевод. Дежурная ответила: «Бланков для переводов у нас нет» и предложила обратиться на почту, которая находится на вокзале.

Так я, как и другие посетители, и ушел не солоно хлебавши.

Нечего сказать, «культурно» обслуживают трудящихся работники почты.

А. Чиликин,
газосварщик завода тяжелого машиностроения.

УПОРЯДОЧИТЬ ВЫДАЧУ ЗАРПЛАТЫ

Коллектив паровозного депо станции Сызрань 1-я большой, и труд его нелегкий. Паровозники работают с большим подъемом. Но плохо то, что после рабочего дня им в дни получек приходится подолгу простаивать в очереди за заработной платой (по 12 часов).

Профсоюзная организация и хозяйственное руководство депо ничего не предпринимают, чтобы устранить очередь.

Н. Иванова, Е. Парфенова.

Короткие сигналы

Отделение связи № 13 и сберегательная касса работают с 9 часов утра до 17 часов 30 минут вечера. Выходной день в воскресенье. Получается, что работающим людям невозможно пользоваться услугами отделения связи и сберегательной кассы.

М. Назаров.

На Образцовской площадке возник жилой поселок с большим населением. Недавно по просьбе трудящихся автобус стал делать остановку у поселка. Но плата за проезд почему-то взимается не до этой остановки, а до следующей.

В. Серов.

Комсомольские свадьбы

Сваты не знали покоя. Предстояло сразу три комсомольских свадьбы. В строительно-монтажном тресте они становятся традиционными.

...Секретарь комитета комсомола Геннадий Тормасов вбежал в помещение столовой. Накоротке поговорил с одним, с другим и опять исчез.

— Что это с ним? — недоумевали ребята.

— А все то же—сват!

— Понятно!

Тормасову было не по себе. С шестого строительного управления прислали «козла» — неказистую, но вездеходную машину. Для свадебного поезда она явно не годится. Молодоженов катать на «козле»? Нет, не пойдет. Геннадий кипел. Нужна непременно «Волга», голубая «Волга».

Тут-то на желаемой машине и подъехал секретарь парткома. Сват сел в нее, и «Волга», круто повернув, умчалась за женихом и невестой.

Другой сват, Федор Дейс, более опытный. Он в прошлом году уже выполнял эту роль на комсомольской свадьбе. Кроме забот о женихе и невесте, Федор взял на себя хлопоты по организации выездного ЗАГСА.

Недалеко от входа в зал был установлен стол, покрытый алой бархатной скатертью. Это — ЗАГС. Немного дальше — музыканты, радиола. А в глубине зала—три стола. Над ними таблички: «Подарки М. Хвощевскому и В. Поповой», «Подарки В. Кочененко и О. Шутько», «Подарки Е. Шутько и В. Гаро». К ним то и дело подходят участники свадебного торжества. Они складывают на столы свертки с сюрпризными коробками, скатертями, чайной и столовой посудой, книгами...

Всюду смех, шутки, не смолкает музыка. Но вот зал притих. Одна за другой появляются пары молодых. Невесты смущаются. Щеки их пунцово-алые. Не менее смущены и женихи. Раздаются аплодисменты и крики: «Счастья»!, «Счастья!», «Счастья!».

Только что от стола регистрации отошли электросварщик строительно-монтажного управления № 10 Михаил Хвощевский и помощник мастера Валентина Попова. Навстречу жениху и невесте с хлебом и солью выходит секретарь партийной организации тов. Рыжиков. Он поздравляет молодых, передавая жениху большой каравай хлеба. Пусть их жизнь будет всегда счастливой и изобильной.

От коллектива базы механизации молодых Василия Кочененко и Ольгу Шутько поздравляет секретарь партийной организации тов. Стерликов.

От коллектива монтажного управления № 6 хлебом и солью молодых Евгения Шутько и Валентину Гаро приветствовал секретарь парторганизации тов. Чудненко.

...На самом почетном месте за праздничным столом расположились молодожены. Сваты рассаживали гостей. После первой же рюмки было провозглашено традиционное «горько»...

Главный инженер строительно-монтажного треста тов. Лапкин в честь молодоженов произнес здравицу:

— Рождаются комсомольские семьи, — говорил он. — Мы рады этому. Хочется им пожелать, чтобы о них была всегда добрая слава, чтобы и детей они вырастили замечательных...

Участник борьбы за советскую власть орденоносец Иван Терентьевич Синяк, приехавший на свадьбу своего племянника из села Калиновка, Ульяновской области, сказал:

— Счастье вас озаряет, молодые люди. Партия и правительство дали его. Весь мир восхищается успехами нашей страны. Настоящим триумфом стал запуск космической ракеты, которая явилась первой искусственной планетой солнечной системы. Это сделано советскими людьми. Многое предстоит еще сделать. Крепите свои семьи. Будьте настоящими патриотами своей страны...

Гремела музыка. Танцевали все, кто находился в зале, и пели тоже все.

Но вот, позвякивая ключами, выходит на середину зала председатель объединенного постройкома тов. Стойкович. Затихает задорная полька. Стойкович объявляет:

— Разрешите от имени администрации, партийной, профсоюзной и комсомольской организаций вручить молодоженам ключи от квартир, где им предстоит жить.

...Над рабочим поселком уже давно спустились зимние сумерки, а веселье в столовой не утихало: там справлялось сразу три комсомольских свадьбы!

И. Дубов.

☆

НА СНИМКЕ: участники комсомольской свадьбы приветствуют Василия Кочененко и Ольгу Шутько.

Клуб — детям

Клуб «Второе Баку» в дни школьных каникул провел елки для детей нефтяников.

Для детей была сделана пятиметровая деревянная горка.

Ребенок, входя в зал, горку не видел, потому что она была замаскирована большими елками, установленными на сцене и в зале. Но вот на зов ребят из-за сосен появлялся дед-Мороз, и все сосны на горке освещались разноцветными огнями. Дети в восторге. С подарками в руках, довольные ребята уходили домой.

В дни каникул, помимо платных дневных киносеансов, ежедневно бесплатно для школьников демонстрировались документальные фильмы: «Цирковое представление», «Китайский цирк», «Повесть об охоте», «Великий поворот», «Тайна мудрого рыболова» и другие.

На каждом сеансе присутствовали члены родительского комитета, учителя школы № 17.

А. Фомин,
председатель правления клуба.

Когда отсутствует забота...

За последние годы в нашем городе заметно улучшились бытовые условия. Город благоустроился, в нем появилось много зелени. Заложены новые парки и скверы, разбиты цветники, озеленяются рабочие поселки и заводские территории. Все это в какой-то мере очищает воздух.

Но можно ли говорить о вполне чистом воздухе, если нефтеперерабатывающий, сланцеперерабатывающий заводы, ТЭЦ и другие промышленные предприятия выбрасывают в воздух столько вредных газов, а в реки, протекающие вблизи города, столько вредных отходов, что отравляют и то и другое?

Если зеленые насаждения, являясь своеобразными фильтрами, в какой-то мере все же обогащают воздух кислородом, то с реками дело обстоит гораздо хуже. Они загрязнены до последней степени.

Река Крымза и примыкающий к ней Усинский овраг загрязнены нефтяными остатками пропарочной станции и нефтепромысла № 4. При анализе воды, взятой из этой реки 22 июля 1958 года, обнаружено, что содержание в ней хлоридов и углеводородов значительно превышает норму.

Совхоз «Большевик» и расположенный рядом с ним лесопитомник вынуждены были отказаться от пользования водой из этой реки, ввиду ее полной непригодности как для полива растений, так и для водопоя скота.

Недавно в реке водилась рыба, на берегах ее часто можно было видеть удильщиков. Теперь же не только рыба, но вблизи реки гибнет и древесная растительность. Берега этой реки, протекающей через город, должны, казалось бы, служить его украшением, утопать в зелени, но они почернели от нефти.

Река Кубра, ввиду сброса в нее промышленных стоков ТЭЦ, представляет из себя грязный поток щелочных растворов с толстым слоем золы на дне и берегах.

Река Кашпирка ежегодно при разливах Волги несколько очищается, но после спада паводковых вод настолько заражается феноламн сланцеперерабатывающего завода, что рыба в ней отравляется.

Река Сызрань также очень загрязнена стоками городских предприятий. В ее воде содержится много углеводорода и сероводорода.

Все эти реки выносят свои воды в Волгу и вредными примесями настолько заражают ее воду у правого берега, у села Кашпир и поселка Рыбацкий, что она стала непригодной к употреблению.

Имеющиеся на предприятиях примитивные очистные сооружения не усовершенствуются. Руководители предприятий предпочитают уплачивать штрафы. Так, за последние три года (1956—1958 г.г.) наложено и взыскано штрафов с предприятий 2.033.781 рубль, в том числе с нефтеперерабатывающего завода 582.560 рублей, с пропарочной станции — 90858 рублей, со сланцеперерабатывающего завода — 6.762 рубля.

Особенно много вредных газов и сажи выбрасывает из своих труб ТЭЦ, где из действующих котлов только три оборудованы электрофильтрами, а остальные выбрасывают дым без очистки. Между тем, необходимое оборудование имеется. Вот уже который год планируется его установка, отпускаются средства, а воз, как говорится, и ныне там.

Промышленные стоки ТЭЦ также может не сбрасывать в реку. Воду после отстоя можно возвращать на завод для технических надобностей, а золу как сырье направлять для дальнейшей переработки, и таким образом избавиться от штрафов (за три года ТЭЦ уплачено 301 тысяча рублей, не считая ранее уплаченных по суду соседнему колхозу 550 тысяч рублей за порчу сельскохозяйственных угодий).

Штрафы, налагаемые на предприятия, конечно, не выход из положения и делу не помогут.

Необходимо, не откладывая этого дела в дальний ящик, создать компетентную комиссию из инженерно-технических работников и представителей государственной санитарной инспекции, которая разработала бы типы необходимых очистных сооружений; составить проекты и добиваться выделения необходимых средств для строительства высокоэффективных очистных сооружений.

Что же касается штрафов, то их в дальнейшем следует налагать не на предприятия, а персонально на отдельных руководителей, упорно не желающих без уважительных на то причин строить очистные сооружения.

Следует привлечь к этому серьезному делу творческую мысль рационализаторов и изобретателей, которые помогут создать наиболее дешевые и эффективные сооружения по борьбе с загрязнением ее вод.

П. Бондаренко,
руководитель секции охраны природы.

* * *

ОТ РЕДАКЦИИ: На страницах нашей газеты этот вопрос поднимается уже не в первый раз.

5 сентября 1958 года в газете была помещена статья под заголовком «Берегите природу».

13 декабря пропарщики цистерн пропарочной станции т.т. Игнатов, Ларионов и Гендулин сообщали о том, что к ним на очистку поступают цистерны с большими остатками горючего, которые после частичного слива вместе с промышленными стоками спускаются в Усинский овраг.

Неоднократно писали в газету о загрязнении нефтью прилегающих к городу рек любители-рыболовы и жители заречных районов.

Помещая сегодня статью тов. Бондаренко, редакция обращает на нее внимание общественности, партийных и профсоюзных организаций, а также руководителей промышленных предприятий и выражает надежду, что меры к прекращению загрязнения воздуха и вод рек будут, наконец, приняты.

Руководителям названных в статье предприятий рекомендуется ознакомиться со статьей «Заводской сток», напечатанной в нашей газете 17 июня 1958 года, в которой рассказывается о том, как Саратовский нефтеперерабатывающий завод добился полного очищения от нефти сбрасываемых в Волгу сточных вод. Опыт саратовцев заслуживает внимания и может быть применен на наших заводах.

Огромные успехи здравоохранения в Китае

Алжирские патриоты продолжают борьбу против колонизаторов

Триумфальный марш кубинских повстанцев

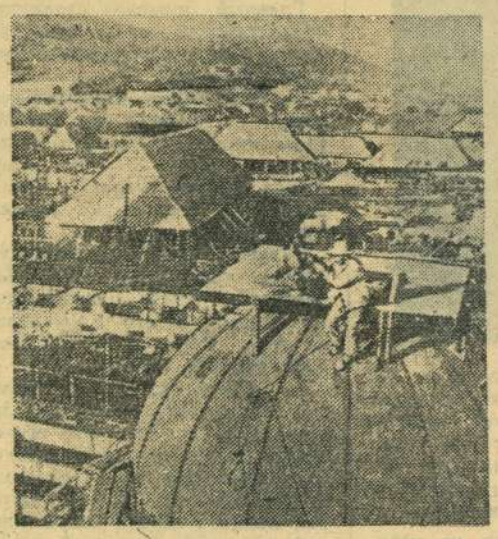

Фото Цзян Цзи-шеня.

Китайская Народная Республика. На Маньшаньском металлургическом комбинате (провинция Аньхуэй) проводятся большие работы по реконструкции и расширению предприятия. Здесь возводится двадцать одна доменная печь, в том числе домны объемом 750 кубических метров, устанавливаются 43 сталеплавильных конвертера.

НА СНИМКЕ: на территории завода.

(Агентство Синьхуа). (Фотохроника ТАСС).

ИЗДАНИЕ СОЧИНЕНИЙ ВИЛЬГЕЛЬМА ПИКА

Берлинское издательство «Дицферлаг» издает по инициативе Института марксизма-ленинизма при ЦК СЕПГ полное собрание сочинений Президента ГДР Вильгельма Пика. Уже вышел первый том с предисловием, написанным Первым секретарем ЦК СЕПГ В. Ульбрихтом.

С опубликованием речей и работ Вильгельма Пика, пишет В. Ульбрихт, рабочий класс всей Германии получает в свои руки важное оружие. Речи и сочинения Вильгельма Пика свидетельствуют о бесстрашной борьбе в течение десятилетий выдающегося сына немецкого народа, боевого соратника Карла Либкнехта, Розы Люксембург, Франца Меринга, Клары Цеткин и Эрнста Тельмана.

(ТАСС).

ЗАЯВЛЕНИЕ МИНИСТРА ЗДРАВООХРАНЕНИЯ КНР

Как передает агентство Синьхуа, министр здравоохранения КНР Ли Дэ-цюань, выступая на всекитайской конференции представителей передовых коллективов социалистического строительства в сельском хозяйстве, отметила, что в стране в основном ликвидированы болезни, наносившие серьезный вред здоровью народа, такие, как чума и оспа. За последние годы в стране не было вспышек холеры. Значительно сократилось заболевание другими болезнями.

Ли Дэ-цюань отмечает, что в движении за улучшение санитарии и гигиены достигнуты огромные успехи. В большинстве районов, где был распространен шистозоматоз, эта болезнь в основном уничтожена. В шестистах уездах полностью искоренена малярия. До минимума сведена смертность новорожденных.

Ли Дэ-цюань сказала, что кампания за улучшение санитарии и гигиены 1958 года изменила не только лицо страны, но духовный облик народа.

(ТАСС).

КУБИНСКИЕ ПОВСТАНЦЫ ВСТУПИЛИ В ГАВАНУ

Как сообщают информационные агентства, 8 января лидер кубинских повстанцев Фидель Кастро, назначенный на днях главнокомандующим вооруженными силами республики, во главе колонны своих войск вступил в столицу Кубы — Гавану. За неделю, прошедшую со дня свержения диктатуры Батисты, солдаты Кастро триумфальным маршем прошли через всю Кубу — от города Сантьяго и восточную часть острова до Гаваны.

Население кубинской столицы торжественно встретило повстанческую армию. Сотни тысяч жителей приветствовали солдат.

(ТАСС).

ПОСЛЕДСТВИЯ ЛИВАНСКИХ СОБЫТИЙ

Региональное бюро Бейрута по регистрации просьб о возмещении убытков, понесенных жителями Бейрута во время ливанских событий и американской интервенции летом прошлого года, опубликовало статистические данные о жертвах среди населения в Бейруте и о материальном ущербе.

Согласно этим данным, во время восстания против режима Шамуна было убито 278 человек, ранено 448. Общая сумма убытков только жителей Бейрута достигает 49 миллионов ливанских фунтов.

(ТАСС).

ОЖЕСТОЧЕННЫЕ СРАЖЕНИЯ В АЛЖИРЕ

В Алжире уже третий день продолжается одно из самых упорных сражений за все годы алжирской войны, — сообщают парижские газеты. В этих боях, развернувшихся в районе Кабильских гор (в восточном Алжире), с французской стороны участвуют 11 батальонов пехоты, а также парашютисты-десантники. По данным агентства Франс Пресс в этих боях отряды алжирской национально-освободительной армии потеряли около 300 человек убитыми. О потерях французских войск в военных сводках ничего не сообщается.

Парижская печать сообщает о новых актах судебной расправы, чинимой французскими властями над участниками национально-освободительного движения в Алжире. Военный трибунал Алжира приговорил 17 алжирцев к каторжным работам.

В последнее время значительно активизировалась деятельность алжирских партизан, которые в ряде районов страны нарушают коммуникации французских войск, нападают на военные посты и военно-промышленные объекты.

(ТАСС).

НОВЫЕ ЖЕРТВЫ ЛУЧЕВОЙ БОЛЕЗНИ

В городе Хиросима от атомной болезни скончался 47-летний Ивао Ямамото. Это уже четвертая за первую неделю нового года жертва атомной бомбардировки Хиросимы, которой подвергли город американцы 14 лет назад. По данным печати, только за последние шесть лет от лучевой болезни в Японии умерло около 200 человек, и число жертв продолжает расти. Около 300 тысяч японцев, переживших ужасы атомной бомбардировки Хиросимы и Нагасаки, живут сейчас в постоянном страхе перед лучевой болезнью. Жертвы атомной болезни служат людям всей земли постоянным напоминанием о той страшной угрозе, которую таит в себе ядерное оружие: они приложат максимум усилий, чтобы как можно скорее поставить это оружие вне закона.

(ТАСС).

АЛЯСКА — 49-й ШТАТ

На днях в Вашингтоне, в Белом Доме, состоялась официальная церемония подписания президентом Эйзенхауэром акта о принятии Аляски на правах 49 штата в состав Соединенных Штатов Америки.

Комментируя официальное провозглашение Аляски 49 штатом США, американская печать излагает планы ее усиленного вооружения. Корреспондент агентства Юнайтед Пресс Интернейшнл в сообщении из Вашингтона указывает, что Соединенные Штаты «намерены вооружить свой 49-й штат, занимающий важную позицию, управляемыми снарядами с атомными зарядами и баллистическими ракетами». Утверждая, что эта программа носит якобы «оборонительный характер», корреспондент указывает, что, по мнению военных специалистов в Вашингтоне, Аляска, отделенная от Сибири Беринговым проливом, «занимает идеальное положение», чтобы играть «роль трамплина»...

(ТАСС).

А ларчик просто открывался...

Приятно получить посылку с южными фруктами. Снимаешь крышку, и взору открываются румяные яблоки, золотистые лимоны, апельсины. Комната тотчас наполняется тонким ароматом зрелых плодов.

Недавно посчастливилось стать обладателем такой посылки работнику комбайнового завода А. Ф. Лопухову.

Да, посчастливилось... Но счастье оказалось недолгим.

Когда довольный, улыбающийся адресат поднял крышку, в нос ударил острый запах гнили. Фрукты из розовых превратились в черное месиво. И погасла улыбка на лице обидевшегося человека.

Тов. Лопухов пришел на почту разобраться, почему пропали фрукты. Равнодушный голос из-за стеклянного барьера объяснил жалобщику: «Гражданин, мы посылали вам три извещения. Вот копии, подписанные начальником доставочного отдела товарищем Нуждиным. А вы не являлись, пеняйте на себя».

Повертев в руках бумажки с закорючками, тов. Лопухов пошел к начальнику отдела.

— Да, — подтвердил тов. Нуждин, — мы посылали вам не три, а четыре извещения. В ожидании вас посылка пролежала целых полмесяца, и фрукты испортились.

— Какие четыре извещения? — возмутился пострадавший, — я получил всего одно и сразу пришел на почту!

— Не знаем, не знаем, гражданин.

Так и не удалось выяснить, по чьей вине залежалась посылка.

А ларчик, оказывается, просто открывался. Товарищ Нуждин расписывался в копиях извещений и не проверял, доставлены ли были подлинники.

ФОКУСНИКИ

В городском автомотоклубе друг друга и не могли придумать, как организовать практическую езду курсантов на учебных автомашинах в центре города. Видимо, по мнению начальника клуба тов. Набутовского, это очень удобно для будущих шоферов. Им всякий раз на пути встречаются препятствия в виде домов, деревьев, водоразборных колонок. Приходится то и дело лавировать между ними. На этом, по мнению инструкторов, они быстрее набивают руки.

Как там это дело полезно для будущих водителей, отмечает секретарь уличного комитета тов. Петунин в своем письме в редакцию, мы не знаем, а жителям улиц Комсомольской и Дзержинского приходится туго. Они всякий раз рискуют попасть под колеса учебных автомашин, выкидывающих головокружительные фокусы. Эти машины (а их на тренировочную езду выходит по две—три) то метнутся на тротуар, то вдруг завертятся среди улицы, делая развороты. И тут уж не зевай — неизвестно куда еще ринется машина, подчиняясь воле водителя, набивающего руку на практической езде.

Побывав на этих улицах, Фома Зацепа чуть было сам не был зацеплен автомотоклубными фокусниками. Чтобы предупредить возможность несчастных случаев, вносится предложение: «Пора практику шоферов перенести за город».

Ветхие обещания

В поселке, что примыкает к стандартным домам, очень ветхая световая линия. Свет часто гаснет. Под новый год жилищно-коммунальной конторой нефтеуправления «Ставропольнефть» эта линия была вообще отрезана.

(Из письма т. т. *Стебальской, Ставропольцева* и других).

Рвется провод:
Ветх и стар,
Может вспыхнуть
И пожар.
Починить бы
Эту сеть,
И она б могла
Висеть.
Но в конторе
Так решили —
Всю проводку...
Отключили.
Обещают:
Будет свет,
А его все
Нет и нет.

И. о. редактора А. Я. Черствов.

НА ЭКРАНАХ ГОРОДА:

«Художественный»
«НАД ТИССОЙ»
Начало сеансов: в 9-30, 11-15, 1, 2-45, 4-30, 6-15, 8, 9-45.

«Звезда»
«НАД ТИССОЙ»
Начало сеансов: в 9, 10-50, 12-40, 2-30, 4-10, 5-50, 7-30, 9-20.

Имени Ленинского комсомола
«КРАСНЫЕ ЛИСТЬЯ»
Начало сеансов: в 10-30, 12-30, 2-30, 4-30, 6-30, 8-30.

«Родина»
«БОРЬБА ЕЩЕ НЕ ОКОНЧЕНА»
Начало сеанса в 10-30.
«ТИХАЯ КВАРТИРА»
Начало сеансов: в 12-30, 2-30, 4-30, 6-30, 8-30.

ДРАМТЕАТР
11 января
Днем
«ДАЛИ НЕОГЛЯДНЫЕ»
Вечером
«ВСАДНИК БЕЗ ГОЛОВЫ»

К СВЕДЕНИЮ ГРАЖДАН ГОРОДА СЫЗРАНИ

Лесоторговым складом на территории скотского привозного рынка вновь открыт **магазин по продаже мебели, стройматериалов и хозтоваров.**

В магазине продаются также в неограниченном количестве **посылочные ящики и другие материалы.**

СЫЗРАНСКАЯ ЗАГОТКОНТОРА «ГЛАВВТОРСЫРЬЕ»
через свою палаточную сеть и разъездных заготовителей производит заготовку вторичного сырья: тряпья, костей, макулатуры, черного и цветного металлолома, непригодных к носке изделий из хлопчатобумажных и шерстяных тканей и изделий из металла.

Адреса палаток: около рынков Привокзального, Центрального, Промышленного, на Кашпирруднике, в Завокзальном районе и по улице Урицкого, около моста (Погорелиха).

За сданное вторичное сырье выплата производится деньгами или по желанию сдатчиков галантерейными товарами, детскими игрушками и синькой для стирки белья.

Граждане! Не уничтожайте, а собирайте и сдавайте вторичное сырье. Помните, что отходы домашнего обихода являются ценным сырьем для промышленности.

Корчик Юрий Владиславович, проживающий в Сызрани, Сталинградский пер., 7, возбуждает дело о расторжении брака с Корчик Людмилой Николаевной, проживающей в Сызрани, Чкалова, 35.

Дело подлежит рассмотрению в народном суде 2-го участка Сызрани.

Сызранский горвоенкомат с глубоким прискорбием сообщает о безвременной смерти подполковника в отставке

Александра Алексеевича БЕЛОУСОВА

и выражает свое соболезнование семье покойного.

Адрес редакции: г. Сызрань, Ульяновская, 70. Телефон — 2-97.
ЕО02506.

Типография «Красный Октябрь», г. Сызрань Телефон — 0-17.
Заказ № 161. Тираж 12.135.