ПРОЛЕТАРИИ ВСЕХ СТРАН, СОЕДИНЯЙТЕСЬ!

КРАСНЫЙ ОКТЯБРЬ

ОРГАН СЫЗРАНСКОГО ГОРКОМА КПСС И ГОРОДСКОГО СОВЕТА ДЕПУТАТОВ ТРУДЯЩИХСЯ

Год издания 42-й
№ 15 (10845) | Среда, 21 января 1959 года | Цена 15 коп.

УЧИТЬСЯ РАБОТАТЬ И ЖИТЬ ПО-КОММУНИСТИЧЕСКИ

В НАШИ дни небывалый размах приобрело творчество народных масс. Оно вызвано, вдохновлено грандиозными планами коммунистического строительства в нашей стране, изложенными в тезисах доклада товарища Н. С. Хрущева на XXI съезде КПСС.

Новый невиданный доселе подъем творчества и трудового героизма — результат неутомимой работы Коммунистической партии , направленной на воспитание нового человека. Советские люди, строящие свое будущее, кровно заинтересованы в том, чтобы ускорить приход светлого коммунистического общества.

Вот почему, когда началась борьба за выполнение семилетнего плана, с небывалым размахом, богатырской силой развернулось соревнование за право именоваться бригадами коммунистического труда. На всю страну разнесся могучий клич: работать и жить по-коммунистически!

Первой и основной заповедью бригад коммунистического труда является любовь к труду, творческое отношение к порученному делу, постоянное стремление к совершенствованию, улучшению своей работы. Вместе с тем бригады подняли знамя борьбы за здоровый, коммунистический быт, против всего того, что роняет достоинство советского человека.

Борьба за высокое достоинство человека, за воспитание в нем духа коллективизма, благородных принципов коммунистической морали стала одной из важнейших черт характера советских людей.

В обязательствах бригад содержатся высокие требования к каждому участнику соревнования. Если товарищ отстал, помоги ему выполнить принятые обязательства. Сам отстал — не теряйся, обратись за помощью к товарищу, к коллективу. Всегда учись, совершенствуй знания, опыт, будь непримиримым к недостаткам — под таким девизом живут и работают участники соревнования за присвоение звания бригады коммунистического труда.

В нашем городе около трехсот бригад, соревнуются за право называться бригадой коммунистического труда. С каждым днем количество их растет.

В сегодняшнем номере газеты рассказывается об успехах участников соревнования за право называться бригадами коммунистического труда. Эти успехи нужно всемерно множить на всех предприятиях.

Большое дело начали бригады, вступившие в соревнование за право именоваться бригадами коммунистического труда.

Борьба за присвоение этого почетного звания — новая ступень в соревновании. Новое рождается в трудностях. Поэтому участникам соревнования нужна всемерная помощь со стороны партийных, профсоюзных организаций, хозяйственных руководителей, всей общественности. Соревнование бригад за присвоение им права называться бригадами коммунистического труда нельзя пускать на самотек, оно не терпит формализма, косности.

Широкую дорогу соревнованию за присвоение звания бригады коммунистического труда. Пусть больше советских людей становятся на путь борьбы за новое, за коммунизм!

СОБРАНИЕ ИЗБИРАТЕЛЕЙ

17 января агитаторы партийной организации завода пищевых концентратов побывали на своих десятидворках. Они беседовали с избирателями о предстоящих выборах в Верховный Совет РСФСР и местные Советы депутатов трудящихся.

Агитаторы пригласили избирателей в воскресенье 18 января посетить агитпункт избирательного участка № 16 в школе № 10. В назначенный час в школе собралось около 300 избирателей. Здесь им еще раз сообщили о предстоящих выборах. Затем избиратели прослушали доклад тов. Гольдмахера о международном положении и просмотрели кинофильм «Дорога к звездам».

НОВЫЙ ПЕНИЦИЛЛИНОВЫЙ ПРЕПАРАТ

Рижский завод медицинских препаратов выпустил первую партию нового лекарственного соединения — бициллина-Ш. Это комплекс из трех видов пенициллина. Один немедленно поступает в кровь и, как обычно, скоро теряет свою эффективность, другой оказывает действие несколько часов спустя, оставаясь в организме примерно сутки, и, наконец, третий, вошедший в силу последним, проявляет активность в течение 6—7 дней.

Таким образом, для достижения лечебного эффекта бывает достаточно ввести больному препарат всего раз в неделю.

(ТАСС).

Всесоюзная перепись населения продолжается

Четыре дня переписи

Успешно проходит перепись населения в нашем городе. 150 счетчиков, работавших на железной дороге, в больницах, детдомах и других учреждениях закончили перепись.

Свыше 50 процентов населения города счетчиками уже занесено в переписные листы.

Хорошо работают все счетчики и инструкторы-контролеры. Например, инструктор-контролер 2-го переписного отдела Людмила Степановна Федорцева ежедневно планирует свое рабочее время и работу каждого счетчика. В 8 часов утра все шесть счетчиков являются в инструкторский участок и сдают ей заполненные переписные листы и сводные ведомости по домовладениям за прошлый день. После приемки материала Людмила Степановна идет на участок, где практически помогает счетчикам в выполнении ими почетной работы. Затем она тщательно проверяет материал, сданный счетчиками, и на каждом переписном листе в правом верхнем углу проставляет свои инициалы.

На следующий день она сообщает каждому счетчику о результатах проверки. Все инструкторы-контролеры добросовестно относятся к своим обязанностям — контролю и оказанию счетчикам практической помощи в работе на участках.

Особенно хорошо работают инструкторы-контролеры тт. Лидия Григорьевна Верховцева, Павел Степанович Бузаев, Валентина Георгиевна Шустикова, Галина Сергеевна Мартьянова, Валентина Семеновна Андреева и многие другие. Они также ежедневно бывают на участках счетчиков и занимаются проверкой переписного материала.

Успех переписи населения зависит от упорной, настойчивой и четкой работы, дисциплины каждого счетчика, а также повседневной практической помощи им со стороны инструкторов-контролеров и заведующих переписными отделами.

Н. Бакланов,
городской инспектор ЦСУ.

НА СНИМКЕ: инструктор-контролер тов. Федорцева провожает счетчиков на участок.

Фото П. Маскаева.

На вокзале

Из репродуктора раздается голос диктора:

— Дорогие товарищи! Началась Всесоюзная перепись населения. Центральный Комитет Коммунистической партии и Совет Министров СССР придают переписи населения большое политическое и народнохозяйственное значение. Она сыграет важную роль в осуществлении гигантских задач, намеченных семилетним планом.

— Здесь у нас самый боевой участок, — говорит инструктор-контролер тов. Ростов. — Первым делом надо переписать тех граждан, которые уезжают с поездами №№ 13 и 42.

В последний раз проходят инструкторы-контролеры т.т. Филиппова и Ростов по своим 12 переписным участкам, выясняют затруднения, которые могут встретиться у счетчиков переписных участков вокзала.

Диктор приглашает пассажиров, находящихся на вокзале, пройти перепись.

К счетчику Анне Николаевне Соболевой подходит женщина с ребенком. Это Надыя Кирибаева с Дальнего Востока. Она держит путь в Иркутск. Надыя Кирибаева — домохозяйка, ее дочь, шестилетняя Валая, тоже записана. Счетчик тов. Соболева желает Кирибаевой счастливого пути.

Первый переписной лист заполнен. Счетчик тов. Соболева приступает к заполнению второго переписного листа.

По 12 переписным участкам вокзала к трем часам 15 января были охвачены все пассажиры.

* * *

Бригаде по переписи пассажиров достался самый тяжелый и густонаселенный поезд № 52 Харьков—Владивосток.

Начальник поезда тов. Сидоренко тепло, приветливо встретил счетчиков. Он еще в Кузнецке начал готовить для них отдельные купе и столы для переписи.

Пассажиры приветливы. Они уже осведомлены о порядке переписи.

К счетчику Нине Ивановне Прокофьевой подходит М. Л. Воробьева. Она едет в Комсомольск — на Амуре. Воробьева охотно рассказала о том, что она ездила в отпуск, а сейчас возвращается домой.

Перепись прошла быстро и организованно.

М. Паксюаткин,
заведующий переписным пунктом.

СЧЕТЧИКИ ЗА РАБОТОЙ

Центральная часть города относится к четвертому переписному отделу. 49 счетчиков работают в этом районе. Не считаясь со временем, счетчики стремятся своевременно и доброкачественно провести перепись населения на своих участках.

Тяжело им было в первый день. Но на второй и следующие дни они более уверенно заполняли переписные листы, одновременно разъясняли цели и задачи переписи населения.

Проверка переписных листов показала, что большинство счетчиков отдела правильно их заполняет.

Чисто, аккуратно и правильно заполняет переписные листы участник 3-й Всесоюзной переписи населения в 1939 году счетчик Паршин И. Ф., преподаватель педучилища. На своем участке он переписал уже 80 процентов населения. Вместе с этим тов. Паршин и хороший агитатор. Он находит время для бесед с гражданами по интересующим их вопросам.

Несмотря на трудности счетного участка, успешно проводит перепись населения счетчик тов. Торопова.

Правильно заполняют переписные листы и успешно проводят перепись счетчики тт. Ольховская, Глезова, Гайдук и многие другие.

И. Шапочкин,
заведующий четвертым переписным отделом.

ОТ СЪЕЗДА К СЪЕЗДУ

ПЕРВАЯ ОЧЕРЕДЬ АНГРЕНСКОЙ ГРЭС

Узбекская ССР. Выполняя Директивы XX съезда КПСС о наращивании мощностей районных тепловых электростанций путем строительства станций большой мощности и с размещением таких электростанций в районах добычи топлива, узбекские энергетики построили первую очередь Ангренской ГРЭС мощностью 600 тысяч киловатт. Это крупнейшая ГРЭС в Средней Азии. Она будет снабжать электроэнергией не только Узбекистан, но и соседние братские республики.

НА СНИМКЕ: у пульта управления новой ГРЭС.

Фото **Н. Рахманова.**

(Фотохроника ТАСС).

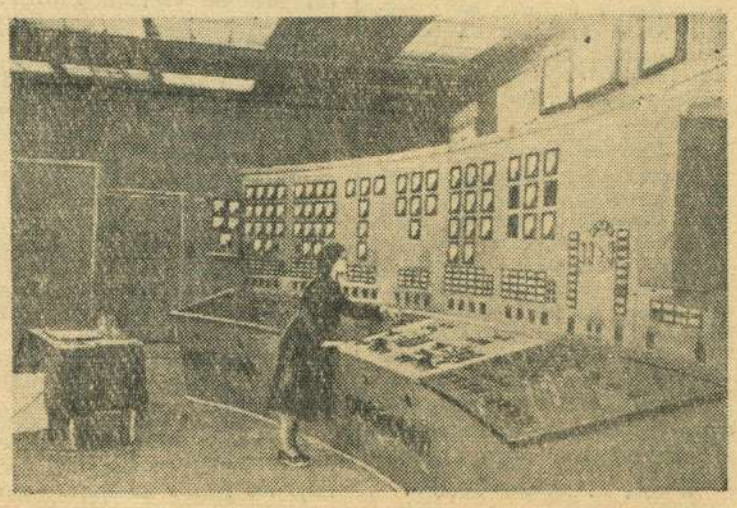

ДОСТОЙНУЮ ВСТРЕЧУ
XXI СЪЕЗДУ КПСС

Растут и ширятся ряды

☆ ☆ ☆

Передовая бригада цеха № 16 комбайнового завода.
НА СНИМКЕ: (слева направо): Соколова Л. П., Шендеровская М. А., Трофимов А. Н., Нагорнова В. В. (сидит), Кочетков Н. И., Гидица К. И., Андриянов Н. А., Фролов Ю. И., Трохимчук В. М.

Фото **М. Давыдова.**

Бурный поток

В ЦЕХЕ стоит ровный шум работающих станков. Сосредоточены лица токарей, фрезеровщиков, шлифовщиков, сверловщиков. Их взор отрывается от станка только тогда, когда они снимают обработанную деталь и берут новую заготовку. Все трудятся с невиданным подъемом.

На каждом участке вывешен листок, на котором написаны обязательства. В них указано, что коллектив участка, бригады, соревнуясь в честь XXI съезда КПСС, борется за то, чтобы дать больше техники сельскому хозяйству, каждому на своем рабочем месте добиться высокой выработки, учиться жить и работать по-коммунистически.

Скупы слова обязательств, а в них выражена воля советских тружеников, решивших досрочно выполнить семилетний план, подготовить себя к тому, чтобы быть достойными членами коммунистического общества.

Токари Василий Трохимчук, Николай Андриянов, Николай Кочетков, фрезеровщики Александр Трофимов, Клавдия Гидица, автоматчица Маргарита Шендеровская, сверловщица Лидия Соколова и другие члены бригады решили соревноваться за звание бригады коммунистического труда.

Члены бригады с честью выполняют принятые на себя обязательства. На доске показателей против их фамилий написаны показатели выработки — 200 процентов.

У членов бригады сильно развито чувство коллективизма, взаимопомощи. Когда сверловщик Юрий Фролов решил подняться еще на одну ступень в своей производственной квалификации, стать токарем, об этом он рассказал бригадиру и мастеру. Опытные производственники Трохимчук и Андриянов охотно помогли ему. Сейчас Юрий работает на токарном станке, норму выполняет на 150—200 процентов. Таких примеров в бригаде и на участке много.

В бригаде все учатся.

Трохимчук и Трофимов учатся заочно в машиностроительном институте, Кочетков, Шендеровская, Нагорнова и Соколова — в техникуме, Гидица и Фролов — в кружке текущей политики, Николай Алексеевич Андриянов в ближайшее время будет заниматься в кружке повышения квалификации.

Но каждому, кто живет, трудится сегодня, хочется заглянуть в завтрашний день, каким будет человек будущего?

Бригада Василия Трохимчука дружная, ребята и девушки ведут себя в обществе, как подобает советскому человеку. Когда же молодые люди спрашивают, что значит жить и работать по-коммунистически, каким должен быть человек будущего, то слышат самые разноречивые ответы от своих же товарищей. На одной из бесед на эту тему Лидия Соколова говорила:

— Мы должны быть тесно спаянными, дружными. Один — за всех и все — за одного.

Николай Алексеевич Андриянов заявил:

— Наш долг — честно трудиться.

Маргарита Шендеровская утверждала, что нужно постоянно учиться.

Перебивая друг друга, каждый хотел высказать свою мысль.

— Надо любить свой завод, людей, с которыми работаешь, живешь.

— Человек должен быть трудолюбивым, храбрым, справедливым, уважительным.

Девушки и ребята говорили с подъемом. Чувствовалось, что этот вопрос их волнует. Замечательные слова, прекрасные мечты. Они окрыляют наших людей, зовут их на подвиги.

Те, которые решили соревноваться, должны, прежде всего, быть непримиримыми к недостаткам, которые имеют место на участке, в цехе. Разве мало еще людей, которые, закончив работу, оставляют неубранным свой станок, предъявляют мастеру неправильно обработанную деталь, допускают грубость в обращении с товарищами.

В бригаде Трохимчука не допускается грубостей, а на других участках часто можно слышать неуважение к старшему, сквернословие.

Разве об этих недостатках некоторых наших товарищей нужно писать только в стенгазетах? А почему бы повседневно не одергивать их, помогать им становиться на правильный путь, постоянно напоминать, что пьяницам, лодырям, сквернословам закрыт путь в светлое коммунистическое общество. Тот, кто соревнуется за право называться бригадой коммунистического труда, не может быть равнодушным к недостаткам, он обязан выявлять их и устранять.

В нашей стране, на каждом предприятии, совершено много такого, чему удивляется весь мир. Но жизнь движется вперед. Поэтому и люди не должны стоять на месте, довольствоваться достигнутым.

Нужно смотреть вперед, постоянно повышать свои знания, опыт, развивать чувство коллективизма, товарищеской взаимопомощи.

Девушки жалуются, что в цехе не организуются коллективные посещения театра, кино, не проводятся обсуждения просмотренных спектаклей и кинофильмов, прочитанных книг. Лидия Соколова давно хочет научиться играть на гитаре, а помочь ей в этом некому, да и времени не хватает.

Цех № 16 давно перешел на 7-часовой рабочий день. Можно поэтому найти время для того, чтобы чаще собираться коллективу цеха в культурной обстановке, где имелась бы возможность обстоятельно поговорить о серьезных делах и вместе с тем повеселиться.

В нашей стране все, что намечается, о чем мечтают советские люди, осуществляется под руководством Коммунистической партии. В бригады коммунистического труда вошли люди, которые считают для себя высшим законом интересы государства, воспитание будущего человека в труде, в учебе, в борьбе с трудностями.

* * *

Случалось ли вам наблюдать реку в половодье? Разбушевавшаяся вода ломает все преграды, прокладывая себе путь. Так и советские люди, по воле своего сердца и разума создавая бригады коммунистического труда, ускоряют движение по пути к коммунизму.

М. Недоступов.

Комбайновый завод.

☆

РЕПОРТАЖ

Чувствуя локоть товарища...

ДНЕМ и ночью кипит напряженный труд на стальной магистрали. Оставляя позади вихри снежной пыли, идут поезда. Повинуясь воле командиров движения, ни на минуту не ослабевает их стремительный бег.

Сегодня предсъездовскую вахту несет смена дежурного по отделению тов. Блинкова. Положение на участке трудное. Скопилось много поездов нечетного направления. На дальних подходах — составы порожних цистерн под налив. Нужен порожняк под лес, соль, цемент, машины. Строители требуют: давайте вагоны под выгрузку. Словом, много неотложных дел.

УЗЛОВОЙ диспетчер тов. Николаенко озабочен. Пензенским тяжеловесникам сызранцы дают «зеленую улицу», и они «шпарят» с ходу до Батраков. Довольны пензяки, а у сызранцев голова идет кругом: не хватает паровозов. Они скапливаются на деповских путях станции Кузнецк.

И Николаенко обращается за помощью к диспетчеру Кузнецкого плеча тов. Уразину. А тот уже позаботился о товарище и в срочном порядке возвращает паровозы в Сызрань.

Но вдруг на пути идущих поездов встретилось неожиданное препятствие — разыгралась снежная буря, рельсы стало заносить снегом. Ураганный ветер с силой бьет в длинную ленту вагонов, снижает скорость. Поезда стали опаздывать на перегонах, выбиваться из расписания. Казалось, сбой движения неминуем. Но диспетчер тов. Уразин не растерялся. Он вызвал дежурных по станциям и попросил их договориться с машинистами о сокращении стоянок при наборе воды и чистке топок. Паровозники с готовностью откликаются на предложение диспетчера, и поезда уходят на перегон раньше расписания на 7—8 минут. Резерв найден!

Вскоре паровозы один за другим стали подходить в паровозное депо. Хорошо зная о положении с поездами, паровозный диспетчер тов. Архипов организовал скоростную экипировку локомотивов.

И когда оператор станции Сызрань 1-я доложила по селектору о выходе паровозов на контрольный пост, тов. Николаенко довольно улыбнулся и сказал: «Один — под нечетный поезд, а остальные — под порожняк и выгрузку».

ТЕПЕРЬ из нерешенных задач смены оставалась одна — ускорить продвижение порожних цистерн под налив. Правда, решение ее уже частично подготовлено диспетчерами тт. Уразиным, Маровым, Николаенко, Ефимовым. Они вовремя подогнали цистерны, на высокой скорости провели их по участкам, позаботились о паровозах. Но, как говорят, конец — делу венец.

И последнее слово в доставке цистерн под налив оставалось за диспетчером Сенновского плеча тов. Савиновым. Вот он склонился над графиком, сосредоточенно нахмурив брови. Поездное положение складывается так, что, если не ускорить отправление цистерн из Южного парка в Ново - Сызранский, произойдет заминка и суточный план налива сорвется. Этого нельзя допустить. И диспетчер принимает решение — заранее подготовить паровозы, предупредить движенцев, паровозников, вагонников о необходимости сократить техническую стоянку каждого состава не менее как на 15 минут. Теперь, с готовым планом, действовать легче.

ПРОШЛО всего несколько часов, а результаты дружных творческих усилий уже налицо. Один за другим пошли нечетные поезда. Два состава порожняка поступили под погрузку. Цистерны пошли под налив. Электрификаторы приступили к выгрузке строительных грузов.

Сделано многое, но предстоит сделать еще больше. И снова дружно стучат ключи селекторов, и провода разносят твердые, уверенные слова команд.

Чувствуя локоть товарища, коллектив диспетчеров продолжает соревнование за высокое звание смены коммунистического труда.

А. Фарафонов.

Мы с партией родною

Укрощаем мы быстрые реки,
Раскрываем Вселенной секрет.
Мы — хозяева нового века,
Нас смелей и решительней нет.

Припев:

Мы в лесах
И в небесах,
В земле и под водою,
Остры умом, ловки в руках:
Мы с партией родною.
Растут, бурлят, как горный водопад,
Дела коммунистических бригад.
Тот, кто с нами, становится краше,
Благородней своею душой.
Дорожим мы содружеством нашим
И стоим друг за друга горой.

Припев:

Строим мы города и заводы,
В Заполярье разводим сады,
Богатырскою мощью народа
Жизни новой вздымаем пласты.

Припев:

Ну, а если мы трудности встретим,
Никогда мы с пути не свернем.
Во Вселенной планета-разведчик
С государственным нашим гербом.

И. Рожков.

269 бригад

Кажется, совсем недавно по почину коммунистов и комсомольцев станции Москва—Сортировочная в стране началось замечательное движение наших дней — соревнование бригад за звание бригады коммунистического труда.

Патриотическое начинание широко подхвачено на предприятиях, транспорте, стройках нашего города, оно растет с каждым днем.

Бригад, решивших соревноваться за присвоение звания бригады коммунистического труда, становится больше. В декабре их было 86, а сейчас на заводе тяжелого машиностроения — 24 таких бригады, на руднике — 7, на комбайновом заводе—12, на нефтеперерабатывающем заводе — 6, на ремонтно-механическом заводе — 5, на ТЭЦ — 4, на кожевенном заводе «Шевро-хром» — 3 и т. д.

У железнодорожников соревнуются за звание бригады коммунистического труда 147 бригад и среди строителей — 30. Всего в городе 269 бригад.

Бригады участка старшего мастера тов. Белова, бригады тт. Селиванова, Серова ,Трохимчука и другие показывают пример в борьбе за высокую производительность труда, воспитывают у своих членов честное отношение к труду, трудолюбие, чувство товарищества.

бригад коммунистического труда

☆ ☆ ☆

ЗА ПОЧЕТНОЕ ЗВАНИЕ

Я не открою ничего нового, если скажу, что любой успех немыслим без высокой культуры. Под этим я подразумеваю не только производство, но и личные качества каждого из нас. Вот потому-то коллектив нашего цеха, обязавшись жить и работать по-коммунистически, прежде всего, решил самым настойчивым образом бороться за наведение культуры во всем. Когда мы приняли на себя новые, более ответственные обязательства, нежели те, которые брали до сих пор, то сочли это одним из непременных условий их выполнения.

Но вернусь немного назад. Не скрою, что некоторые товарищи считали в порядке вещей бросить под ноги бумажку или папиросу, оставить после смены грязным верстак, не вытереть ноги перед входом в помещение и т. д.

И хотя со времени принятия новых обязательств прошло всего около двух месяцев, люди стали более подтянутые, строже относятся к себе.

Зайдите к нам, и вы убедитесь в этом. На полу вы не увидите мусора, а верстаки и станки убираются куда тщательнее, чем прежде. Цех стал скорее похож на лабораторию, нежели на производственное помещение. Пол выложен кафельными плитками, стены окрашены масляной краской, на окнах — занавески, на лампах—приятного цвета абажуры. В углу стоит трюмо. Всюду лозунги, плакаты, любовно оформлена Доска почета.

Если у меня спросят, чьих рук это дело, должен ответить — всего коллектива. Но особенно ревностные поборники культуры — рабочие тт. Соколов, Владимирова, Челдаев, Мышкин и другие.

Конечно, культура производства заключается не только в заботе о том, чтобы цех внешне выглядел хорошо. Не меньшее значение имеет умение правильно организовать свой труд, заботиться о том, чтобы крупицы всего лучшего, что дает практика, становились достоянием каждого. Иначе невозможно решить задачу, которую мы поставили перед собой, — выполнить семилетний план за шесть лет.

Трудовая активность людей, вызванная обсуждением тезисов доклада товарища Н. С. Хрущева на XXI съезде Коммунистической партии, находит все более яркое воплощение в конкретных делах. Мы обратили внимание на методы работы слесарей тт. Челдаева и Мышкина. Характерным для них является то, что они выполняют все операции по ремонту воздухораспределителей тормозов вагонов в строгой последовательности.

Расскажу об одном дне их работы. Промытые, очищенные от грязи детали разобранного воздухораспределителя раскладываются на верстаках по порядку, и слесарям потом не приходится отвлекаться, чтобы отыскивать их. Магистральные кольца и золотники устанавливаются под притирку на автоматическое приспособление. В то время, пока ведется притирка, они занимаются осмотром, ремонтом и сборкой других деталей. Таким образом, каждая минута рабочего времени используется производительно.

Своими приемами работы тт. Челдаев и Мышкин поделились со слесарями тт. Тимофеевым, Макаровым и другими. И у них производительность труда стала выше.

Веяние нового можно увидеть и в том, что сейчас, как никогда раньше, у людей появилось страстное желание во что бы то ни стало овладеть несколькими смежными профессиями. Тот же тов. Мышкин за короткий срок научился, с помощью товарищей по труду, управлять токарным станком, водить автомашину. Он может, в случае надобности, заменить машиниста компрессора. Мастерами на все руки стали тт. Медведев, Малов. Недалеко то время, когда все рабочие освоят по две—три профессии.

Здесь я должен сказать, что в повышении квалификации, в освоении новых профессий немалую роль играет техническая учеба, к которой рабочие проявляют живейший интерес. И это вполне понятно. Ведь никому не хочется плестись в хвосте. Хорошее чувство неудовлетворенности достигнутым руководит людьми!

Но что это будет за культура производства, если мы будем мириться с «дубинушкой»? И тут члены нашего коллектива проявляют свою смекалку. Благодаря их заботам обычные слесарные тиски заменены пневматическими прижимами. Кроме того, слесари, занятые притиркой магистральных колец и золотников воздухораспределителей тормоза Матросова, уже отказались от ручного труда. Теперь эти операции за них производит автомат конструкции тов. Малова.

Еще вот о чем хочу сказать. Производственные планерки, проводимые после смен, у нас перестали носить однобокий характер. На них речь идет не только о том, как люди работали сегодня, что им предстоит делать завтра, а и о том, кто и как провел свой выходной день, какую книгу читал, как идут семейные дела. Иначе и быть не может. Мы так понимаем, что для того, чтобы крепче сцементировать коллектив, нужно жить, не тая что-либо друг от друга. Так можно и предостеречь от неверного шага. Каждый из нас знает, как идет семейная жизнь членов нашего коллектива, как воспитываются их дети. Вобщем, стараемся чаще общаться друг с другом в домашней обстановке.

Не скрою, были у нас любители с шумом «обмыть» получку, погрубить. Это, конечно, отражалось на семьях. Но с некоторых пор не замечаем таких, которые бы цеплялись за старые привычки.

Рост сознательности людей, понимание стоящих перед ними задач, повышение культуры дают возможность увереннее идти к намеченной цели. Приведу такие примеры. В декабре, по сравнению с ноябрем, производительность труда выросла на два процента, а за счет сэкономленной электроэнергии, запасных частей и материалов сбережено несколько тысяч рублей, около трех килограммов цветного металла. В дальнейшем добьемся еще большего. Порукой этому — горячее желание всего коллектива трудиться еще продуктивнее.

Переделка сознания людей на новый, коммунистический лад началась. Весь коллектив крепко уверен — быть нашему цеху цехом коммунистического труда. Как говорится в пословице: «Раз взялся за гуж, не говори, что недюж». А в отношении такого дела, как соревнование за право называться цехом коммунистического труда, и тем более.

Н. Серов,
мастер автоконтрольного пункта вагонного депо станции Сызрань 1-я.

НА СНИМКЕ: группа рабочих цеха, соревнующихся за звание коллектива коммунистического труда.

БРИГАДЫ КОММУНИСТИЧЕСКОГО ТРУДА

На заводе тяжелого машиностроения участвуют в соревновании за звание бригад коммунистического труда 24 бригады. Больше всего таких бригад на участке старшего мастера тов. Белова в цехе № 5.

Недавно трем бригадам, которые на протяжении длительного времени имеют хорошие производственные показатели, широко ведут воспитательную работу среди рабочих, присвоено звание бригады коммунистического труда.

Такими бригадами явились бригады т.т. Бунина, Узенцева и группа Вострецова.

ВСТРЕЧА СТРОИТЕЛЕЙ С АРТИСТАМИ

Недавно в строительно-монтажном тресте № 4 состоялась встреча участников соревнования за звание бригады коммунистического труда с артистами городского драматического театра.

Директор театра тов. Михайлов рассказал о работе творческого коллектива, познакомил строителей с артистами и сообщил о том, чем встречает коллектив театра XXI съезд КПСС.

☆ ☆ ☆

Так живем и работаем

Совсем недавно с аттестатами зрелости в руках я и мои подруги в последний раз перешагнули порог школы. Жаль было расставаться с ней. Тогда толком никто из нас еще не знал, какой выбрать путь. Учиться дальше, пойти на производство?

Мы единодушно избрали последнее. Почему? А потому, что так поступают сейчас все, или почти все юноши и девушки.

Никогда не забуду, когда впервые в жизни со своими подругами Эллой Воробьевой, Ниной Линцовой, Лидой Елизаровой, Валей Стихеевой и Людой Малыгиной пришла на завод. Все было так интересно! Мы смотрели на машины, как на какое-то чудо.

Спасибо нашим наставникам мастерам Клавдии Сергеевне Орловцевой и Фаине Ивановне Нестеровой. Они помогли нам лучше осознать наши обязанности, освоить свою первую специальность. А тут и курсы технического минимума прошли. На них мы узнали о стандартах выпускаемой заводом продукции, ознакомились с технологическим процессом, техникой безопасности, санитарией и личной гигиеной, одним словом, со всем тем, без чего немыслимо обойтись на нашем производстве.

Любим помечтать о будущем. Соберемся вместе и столько наговорим друг дружке, куда только фантазия нас не уносит. А тут слышим, молодежь борется как раз за то, о чем мы мечтали. Не могли мы остаться в стороне. Собрались, посоветовались и решили тоже соревноваться за то, чтобы и нашей бригаде присвоили звание бригады коммунистического труда.

Мы понимаем, что не так-то все просто делается. Чтобы приобрести качества человека будущего, нужны знания, а без них как придешь к цели?

Решили, что продолжать свое образование без отрыва от производства будут все. Нина Линцова уже поступила на первый курс заочного техникума. Уговор такой: помогать друг другу в учебе.

Как вспомнишь сейчас, даже смешно становится, что за смену я и мои подруги успевали расфасовать всего-навсего по двести пачек какао.

Честное слово, не узнать сейчас девчат, такие дружные и спорые в работе стали. Если одна дает за смену девятьсот коробок какао, то и остальные столько же. Всегда, если нужно, приходим на выручку друг другу.

Вместе ходим в драматический театр, кино, любим посидеть у радиоприемника, поговорить о любимых книгах.

Так мы живем и работаем.

Н. Клетнова,
расфасовщица завода пищевых концентратов.

☆

НА СНИМКЕ: (слева направо) Н. Клетнова, В Стихеева, Л. Карпова, Э. Воробьева и Н. Линцова.

Фото К. Николаева.

Их число растет

Вслед за бригадой пропарщиков химической очистки цистерн в соревнование за право называться бригадой коммунистического труда вступила бригада насосной горячей воды. Девушки-комсомолки Щеголева, Улитина, Митрофанова обязались овладеть вторыми профессиями, без отрыва от производства получить среднее образование и подготовиться к поступлению в высшие учебные заведения.

Бригада компрессорщиков, в свою очередь, обязалась в отличном состоянии содержать технику, обеспечить ее бесперебойную работу, каждому овладеть смежной профессией—машиниста насосной, молодых насосниц обучить своей специальности — машиниста компрессорной.

Активно участвуют в предсъездовском социалистическом соревновании пропарщики смены старшего мастера коммуниста тов. Минеева.

Не отстают от пропарщиков и работники других цехов. Включились в соревнование бригада пункта технического осмотра, которой руководит тов. Канаков, бригада электриков тов. Малахова и другие.

Быстро растут производственные показатели бригад, борющихся за право называться бригадами коммунистического труда. Бригада химической очистки цистерн, руководимая тов. Гаврюшиным, выполняет сменные задания почти на 200 процентов. Особенно хорошо трудятся пропарщики т. т. Карпаев и Кочеров. Бригада собрала химических продуктов более чем на тысячу рублей. Еще более высоких показателей добилась смена коммуниста тов. Минеева.

Партийная организация пропарочной станции, пропагандируя задачи семилетнего плана, обобщает опыт работы бригад, борющихся за право называться бригадами коммунистического труда. Растет их число. Недавно две новые бригады включились в это замечательное соревнование.

П. Белосветов,
секретарь парторганизации пропарочной станции.

А. И. Микоян в Соединенных Штатах Америки

Освободительная борьба в Бельгийском Конго не прекращается

Кризис сбыта угля в Западной Германии

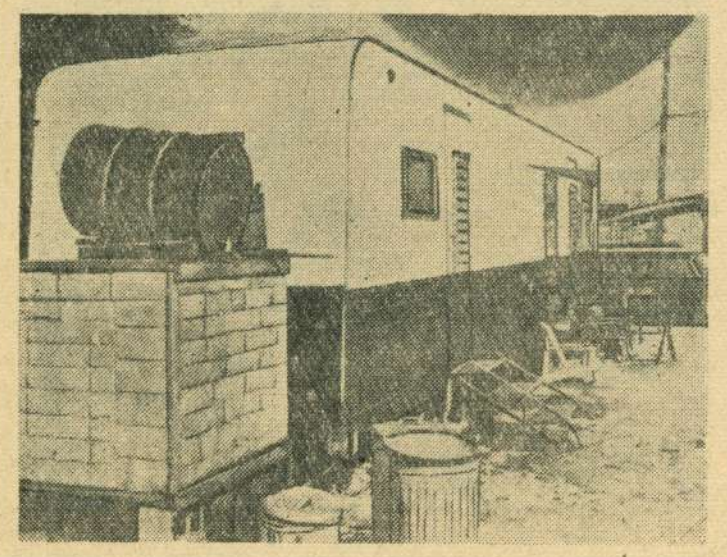

Соединенные Штаты Америки. В этом неотапливаемом фургоне на окраине города Эвенел жила семья из пяти человек. Теперь их осталось только двое. Недавно в морозный день полиция обнаружила мертвыми отца семейства Стюарта Кейеса, его девятилетнего сына и шестилетнюю дочь. Оставшиеся в живых мать семейства Гелен и четырехлетний Стив отправлены в больницу с обмороженными ногами.

Фото Ассошиэйтед Пресс. (Фотохроника ТАСС).

РАЗВИТИЕ ЭКОНОМИЧЕСКИХ ОТНОШЕНИЙ МЕЖДУ СССР И ОАР

В связи с согласием правительства Советского Союза удовлетворить просьбу правительства ОАР об оказании экономической и технической помощи в строительстве судоверфи в городе Александрии, в Каире подписан протокол, предусматривающий включение в список промышленных предприятий, строящихся египетской стороной в сотрудничестве с советской стороной, указанного объекта.

В соответствии с условиями соглашения об экономическом и техническом сотрудничестве между СССР и республикой Египет, соответствующие советские организации выполнят проектные работы, поставят оборудование, машины и некоторые материалы, необходимые для строительства судоверфи, окажут техническую помощь в строительстве, монтаже, наладке и пуске оборудования в эксплуатацию, а также в организации производства судов на указанной судоверфи.

(ТАСС).

БЕЗРАБОТИЦА В США

На днях министерство труда США сообщило, что, по данным на середину декабря прошлого года, в Соединенных Штатах насчитывалось четыре миллиона 100 тысяч безработных. Это на 300 тысяч больше, чем в предыдущем месяце и свыше чем на 1 миллион превышает уровень безработицы, существовавшей перед экономическим спадом 1957—1958 г.г. Значительную часть этих безработных составляют рабочие, давно потерявшие работу и утратившие право на получение пособий по безработице.

О том, какое жалкое существование влачат эти безработные и их семьи, рассказал недавно корреспондент газеты «Нью-Йорк таймс». В западной части штата Виргиния, говорится в газете, насчитывается 74 тысячи безработных, 52 тысячи из которых составляют шахтеры. Недавно огромный угольный бассейн, охватывающий семь округов в юго-западной части штата, был объявлен «бедствующим районом». В этом районе 18 тысяч семей, насчитывающих 66 тысяч взрослых и детей, существуют только за счет подачек от федеральных властей и благотворительной помощи церковных и гражданских организаций. Многие семьи, указывает газета «Нью-Йорк таймс», голодают.

Таких районов в стране несколько. Секретарь комиссии по вопросам увеличения занятости Баркин заявил недавно: «Положение в хронически бедствующих районах в действительности становится все более угрожающим, более ужасным».

(ТАСС).

ПОЛОЖЕНИЕ В БЕЛЬГИЙСКОМ КОНГО

Как видно из сообщений печати, колониальным властям Бельгийского Конго не удается подавить национально-освободительное движение коренного населения.

После многочисленных арестов, произведенных в столице Бельгийского Конго — Леопольдвиле, колониальные власти проводят полицейские операции среди коренного населения с целью выслать тех негров, которые прибыли сюда из провинции и не могут найти себе работу.

Как сообщает газета «Юманите диманш», атмосфера накаливается и в другом городе — Стэнливиле, расположенном в 1200 километрах к востоку от Леопольдвиля. Профсоюзы провели здесь несколько забастовок, неоднократно происходили столкновения между трудящимися и полицией. Бельгийские колонисты образовали вооруженные группы. В город спешно вызваны дополнительные войска.

(ТАСС).

КРАТКИЕ СООБЩЕНИЯ

◆ **Кризис сбыта** угля в Западной Германии продолжается. По данным агентства ДПА, запасы непроданного угля и кокса в Руре на 7 января превысили 13,1 миллиона тонн. Кроме того, 1,5 миллиона тонн непроданного угля скопилось в Саарской области. Западногерманский профсоюз горняков сообщает, что в ФРГ уже уволено 18 тысяч горняков и что существует угроза дальнейших массовых увольнений.

◆ **По данным** национального института статистики численность населения Франции на 1-е января 1959 года составила 44.788 тысяч человек.

Американская печать о пребывании в США А. И. Микояна

НЬЮ-ЙОРК, 19 января. (ТАСС). Все воскресные газеты на самых видных местах опубликовали сообщения о беседе первого заместителя Председателя Совета Министров СССР А. И. Микояна с президентом США Д. Эйзенхауэром и поместили фотографии, сделанные во время этой встречи в Белом Доме. Американская печать оживленно комментирует эту беседу, а также состоявшиеся ранее встречи А. И. Микояна с государственным секретарем США Даллесом и другими официальными лицами, выступления А. И. Микояна перед представителями политических и деловых кругов США. Газеты признают, что прямые, откровенные высказывания советского государственного деятеля, проникнутые духом миролюбия, стремлением урегулировать вопросы, вызывающие напряженность в отношениях между СССР и США, произвели огромное впечатление на американскую общественность, уставшую от политики балансирования «на грани войны».

К поездке А. И. Микояна в США, пишет газета «Нью-Йорк таймс», «был проявлен огромный интерес, что, по-видимому, является свидетельством широко распространившейся надежды на то, что, наконец-то, возможно, возникла какая-то перспектива прекращения холодной войны».

«Не может быть сомнения,— пишет газета, — что поездка А. И. Микояна оказала большое воздействие как в Соединенных Штатах, так и за границей. Эта поездка создала впечатление, что прямые переговоры на высоком уровне между двумя деятелями о холодной войне, возможно, ослабили бы напряженность во всем мире». Газета заявляет, что в целом реакция американцев на поездку была весьма благоприятной.

Многие обозреватели, комментирующие результаты поездки А. И. Микояна в США, высказывают мнение, что неофициальные переговоры А. И. Микояна с американскими руководителями, разбив лед «холодной войны», создают благоприятные перспективы для начала в будущем официальных переговоров между Востоком и Западом, направленных на урегулирование спорных вопросов.

На катке.

Фото П. Маскаева.

На ринге — молодые боксеры

В техническом училище № 11 состоялась товарищеская встреча по боксу между командами медицинского и технического училищ. Перед началом соревнований тренеры команд обмениваются памятными вымпелами.

Встречаются разрядники Гусев и Хасьянов, который является тренером секции бокса технического училища, и поэтому его ученики с волнением следили за ходом боя, закончившегося в пользу их учителя.

Следующие выступления показали, что ребята занимались не зря, и тренировки не пропали даром. Однако встречи шли с переменным успехом, а к концу счет стал 5:4 в пользу медучилища. В последней паре выступили Сомов и Модин. Встречу выиграл учащийся технического училища Сомов. Общий счет матча— 5:5.

Затем были проведены показательные бои опытных бойцов ринга Мустафина, Сударикова, Денисенко и других.

Эта встреча многому научила спортсменов обеих сторон.

Вскоре боксеры технического училища встретятся с боксерами машиностроительного техникума. Эта встреча послужит хорошей подготовкой к предстоящему городскому зимнему первенству по боксу.

Г. Беседнов,
учащийся технического училища.

Редкие портреты писателей

В Архангельске выявлено несколько редких портретов великих русских писателей. В семье персонального пенсионера А. П. Шилова более 34 лет хранится портрет Л. Н. Толстого. При рассмотрении его в лупу четко различаются слова из тринадцатой главы «Крейцеровой сонаты»: они мельчайшим шрифтом вписаны в волосы, бороду, усы и рубаху писателя. Невооруженным глазом невозможно обнаружить, а тем более прочесть этот текст, состоящий из многих сотен слов.

Такой же портрет Толстого хранится в семье преподавателя Архангельского педагогического института В. И. Ракитиной. Она же имеет портрет А. П. Чехова: на галстуке, жилете и пиджаке с помощью лупы можно прочесть рассказы писателя «В бане», «Сирена», «Роман с контрабасом» и «Злой мальчик».

Врач городской больницы № 9 С. Б. Вишнепольский бережно хранит приобретенный его старшим братом Михаилом в Астрахани в 1915 году портрет молодого А. М. Горького, изданный в 1903 году. Мельчайшим шрифтом на одежде писателя рукописно воспроизводится известный рассказ «Мальва».

Все обнаруженные портреты — копии с картин одесского мастера-гравера С. Хазина.

(ТАСС).

ИЗВЕЩЕНИЕ

23 января, в 19 часов, в зале горкома КПСС член Московского отделения общества по распространению политических и научных знаний тов. Шишлин прочтет лекцию на тему: **«Международное положение».**

И. о. редактора
А. Я. ЧЕРСТВОВ.

В театре и кино

ДРАМТЕАТР — 21 января **«Дали неоглядные».** Начало в 8 час. вечера.

«ХУДОЖЕСТВЕННЫЙ». Новый художественный фильм **«Красные листья».** Нач. в 9-30, 11-20, 1-10, 3, 4-50, 6-40, 8-30, 10-10.

«ЗВЕЗДА» — **«Пролог».** Нач. в 9-30, 1-30. **«Два Федора».** Нач. в 11-30, 3-30, 5-30, 7-30, 9-30.

ИМЕНИ ЛЕНИНСКОГО КОМСОМОЛА — **«Колдунья».** Нач. в 10-30, 12-30, 2-30, 4-30, 6-30, 8-30.

«РОДИНА» — **«Над Тиссой».** Нач. в 2-30, 4-30, 6-30, 8-30.

СЫЗРАНСКАЯ ФАБРИКА ИГРУШЕК
имеет в продаже
краски — эмали, густотертые белила.
Справиться: Луначарского, 7, с 9 часов утра.

СЫЗРАНСКОЕ КАРЬЕРОУПРАВЛЕНИЕ
отпускает всем гражданам города с доставкой на дом из Усинского карьера бутовый камень для строительства.
Обращаться: Советская, 72.
(3—3).

СЫЗРАНСКОМУ КАРЬЕРОУПРАВЛЕНИЮ
срочно требуется
компрессорщик с правами.
Оплата — сдельная. Обращаться: Советская, 72.
(3—2).

ПЕРВОМУ ОТДЕЛЕНИЮ ВРЕМЕННОЙ ЭКСПЛУАТАЦИИ
срочно требуется
старший бухгалтер,
знающий банковские и коммерческие операции на железнодорожном транспорте.
Обращаться: г. Сызрань, станция Предузловая, 6 километр, отдел кадров.

К СВЕДЕНИЮ ГРАЖДАН ГОРОДА СЫЗРАНИ

Исходя из соображений безопасности и улучшения движения автотранспорта, стоянка легковых такси с переулка имени Достоевского (Центральный рынок) переносится в переулок имени Берлинского, к зданию ресторана.

Одновременно сообщается, что при вызове легковых такси на дом следует звонить через город по телефону № 1—61 или через вокзал — диспетчерский пункт.

Сызранское таксомоторное автохозяйство.

КЛУБУ «ВТОРОЕ БАКУ»
требуется на постоянную работу
баянист или аккордеонист.

Выражаем искреннее соболезнование Романову Алексею Михайловичу по поводу безвременной кончины его жены
Зои Александровны,
последовавшей 18 января.
Группа товарищей.

Адрес редакции: г. Сызрань, Ульяновская, 70. Телефон — 2-97.
ЕО02522.

Типография «Красный Октябрь», г. Сызрань Телефон — 0-17.
Заказ № 392. Тираж 12.135.