ПРОЛЕТАРИИ ВСЕХ СТРАН, СОЕДИНЯЙТЕСЬ!

КРАСНЫЙ ОКТЯБРЬ

ОРГАН СЫЗРАНСКОГО ГОРКОМА КПСС И ГОРОДСКОГО СОВЕТА ДЕПУТАТОВ ТРУДЯЩИХСЯ

Год издания 42-й
№ 16 (10846) | Пятница, 23 января 1959 года | Цена 15 коп.

Москва сегодня. На Красной площади.
Фото В. Савостьянова. Фотохроника ТАСС.

Выдвижение представителей в состав участковых избирательных комиссий

На предприятиях, стройках, железнодорожном транспорте, в государственных учреждениях проходят предвыборные собрания трудящихся, посвященные выдвижению представителей в состав участковых избирательных комиссий.

На шахте № 5/6 в состав участковой избирательной комиссии выдвинуты: десятник Виктор Васильевич Сопляков, грузчик Андрей Сергеевич Сотов, табельщица Полина Александровна Глухова и другие.

* * *

На мясокомбинате в состав участковой избирательной комиссии выдвинуты: от коммунистической организации заведующий производством предприятия Сергей Михайлович Качур, от коллектива рабочих, инженерно-технических работников и служащих — главный бухгалтер Сергей Михайлович Козлов, мастер Екатерина Васильевна Никитина и секретарь-машинистка Анна Семеновна Белоножкина.

* * *

Своих лучших представителей в участковые избирательные комиссии выдвинули рабочие, инженерно-технические работники и служащие швейной фабрики. Среди них: механики Геннадий Иванович Шанин и Владимир Степанович Рязанов, швеи Валентина Васильевна Базыкина и Мария Дмитриевна Гореликова.

* * *

Рабочие и служащие завода сланцезольного кирпича в участковую избирательную комиссию выдвинули директора завода Бориса Петровича Коленова и счетовода-кассира Валентину Николаевну Буторину.

* * *

Вагонники депо Сызрань 1-я своими представителями в состав участковой избирательной комиссии выдвинули наиболее активных общественников и передовиков предсъездовского соревнования. Среди них: техник Галина Александровна Костина, старший бухгалтер Нина Васильевна Белякова, слесарь Юрий Петрович Маринин, инструктор по производственной гимнастике Александр Егорович Кузютин, экономист Елена Ивановна Кременская.

* * *

В строительно-монтажном тресте № 4 в состав участковых избирательных комиссий выдвинуто 77 человек, в том числе слесарь базы механизации Василий Васильевич Васильев, инженер Екатерина Федоровна Ульянина, рабочий комбината строительных деталей Филипп Ефимович Богданов, шофер Александр Иванович Назаркин и другие.

КОНКУРС НА ЛУЧШЕЕ ИЗОБРЕТЕНИЕ И РАЦИОНАЛИЗАТОРСКОЕ ПРЕДЛОЖЕНИЕ

В целях широкого привлечения трудящихся к изобретательской и рационализаторской работе и создания фонда новаторских предложений имени семилетки Куйбышевский совнархоз, облсовпроф, областной совет Всесоюзного общества изобретателей и рационализаторов объявили с 1 января по 1 апреля 1959 года конкурс на лучшее изобретение и рационализаторское предложение. Установлено 39 денежных премий: одна — в размере 5.000 рублей, три — по 3.000, десять — по 1.500 и 25—по 500 рублей.

В ЧЕСТЬ XXI СЪЕЗДА КПСС

ТРУДЯТСЯ С ПОДЪЕМОМ

Трудовые подарки готовят XXI съезду Коммунистической партии Советского Союза комсомольцы и молодые рабочие паровозного депо Сызрань I-я. Хорошие показатели в труде имеют помощник машиниста Николай Тимофеев, мотористка Зинаида Королева, строгальщик Владимир Маслов, токарь Валерий Михайлов.

Каждый из них отличается настойчивостью в труде, стремлением к совершенствованию знаний и производственного опыта. Комсомолец Валерий Михайлов систематически выполняет задания на 120—150 процентов. В то же время Валерий продолжает учиться и без отрыва от производства заканчивает десятилетку.

Комсомолец Михаил Кисаринов овладел несколькими специальностями. Он может работать помощником машиниста паровоза и электровоза, слесарем и электриком.

Молодые рабочие учатся работать и жить по-коммунистически.

С. Бабарыкин,
хочегар паровозного депо Сызрань 1-я.

УСПЕХИ ПАРОВОЗНИКОВ

Коллектив паровозного депо ст. Сызрань 2-я готовит достойную встречу XXI съезду КПСС. Простой паровозов в среднем ремонте сокращен на двое суток против нормы. Сэкономлено 1520 тонн топлива.

За высокие производственные показатели коллектив депо награжден переходящим Красным знаменем Сызранского отделения дороги и райпрофсожа.

Отличных успехов в труде добиваются слесари П. Усков, А. Петров, В. Некошев, И. Садчиков, Ю. Буров, машинисты паровозов М. Павлов, П. Петров, помощники машинистов И. Лишаев, И. Смолобочкин.

В. Нуждин.

В исполкоме горсовета и горкоме КПСС

О присуждении переходящих красных знамен

Рассмотрев итоги социалистического соревнования предприятий промышленности, транспорта и строительств города за декабрь 1958 года, исполком горсовета депутатов трудящихся и бюро горкома КПСС **постановили:**

Оставить переходящее Красное знамя исполкома горсовета депутатов трудящихся и горкома КПСС у **коллектива завода тяжелого машиностроения** (директор тов. Сабуров, секретарь парткома тов. Муравьев, председатель завкома профсоюза тов. Тимохин, секретарь комсомольской организации тов. Кравченко), выполнившего государственный план в декабре по валовой продукции на 109,5 процента, по товарной продукции — на 115,9 процента, по производительности труда—на 104,6 процента, снизившего себестоимость продукции на 4 процента.

Оставить переходящее Красное знамя исполкома горсовета депутатов трудящихся и горкома КПСС у **коллектива строительного управления № 1 треста № 4** (начальник тов. Грязнов, секретарь парторганизации тов. Ерамасов, председатель постройкома профсоюза тов. Ульянов, секретарь комсомольской организации тов. Кузьмин), выполнившего государственный план в декабре по генподряду на 139,5 процента, снизившего себестоимость на 13 процентов. Выработка на одного рабочего составила 103 процента.

Оставить переходящее Красное знамя исполкома горсовета депутатов трудящихся и горкома КПСС у **коллектива паровозного депо станции Сызрань 2-я** (начальник тов. Чуднов, секретарь парторганизации тов. Дьяконов, председатель месткома профсоюза тов. Гурин, секретарь комсомольской организации тов. Астудирьян), выполнившего государственный план в декабре 1958 года по валовой продукции на 143,3 процента, по подъемочному ремонту — на 110 процентов, по промывочному ремонту паровозов — на 105,6 процента, по производительности труда на ремонте паровозов — на 187 процентов.

Оставить переходящее Красное знамя исполкома горсовета депутатов трудящихся и горкома КПСС у **коллектива валяльно-обувной фабрики** (директор тов. Сухинин, секретарь парторганизации тов. Жемков, председатель фабкома профсоюза тов. Кутнаев, секретарь комсомольской организации тов. Рыбко), выполнившего государственный план в декабре по валовой продукции на 113,4 процента, по товарной продукции — на 108 процентов, по производительности труда—на 101,4 процента, снизившего себестоимость продукции на 9,7 процента.

Здесь будут новые домны

На Чусовском металлургическом заводе появились новые строительные объекты. Рядом с тремя существующими кауперами (воздухонагревателями) доменной печи № 2 возводится четвертый.

Строительство нового воздухонагревателя на заводе положило начало реконструкции доменного цеха. По семилетнему плану, вместо трех существующих маломощных доменных печей, здесь будут сооружены две крупные домны. Одна из них станет наместо существующей печи № 2.

Машиностроительные заводы Урала, Украины и Ленинграда уже выполняют заказы на поставку различного оборудования для новой доменной печи.

В конце семилетки завершится строительство и монтаж второй печи. С пуском обеих печей производство чугуна на заводе по сравнению с настоящим периодом значительно возрастет.

(ТАСС).

Вехи великого плана

Производство крупного энергетического оборудования и прежде всего паровых и гидравлических турбин большой мощности — важнейшая отрасль машиностроения, обеспечивающая электрификацию страны.

В дореволюционной России изготовлялись только небольшие паровые турбины, а всего до 1917 года было выпущено 26 турбин общей мощностью около 9 тысяч киловатт. В СССР производство турбин начало развиваться с первых лет осуществления ленинского плана электрификации. Еще в 1924 году Ленинградский металлический завод выпустил первую советскую паровую турбину мощностью 2 тысячи киловатт. В 1931 году в СССР стали изготовляться паровые турбины мощностью 50 тысяч киловатт. За 1950—1957 годы для нужд электрификации построены 54 паровые турбины мощностью по 100 тысяч киловатт и четыре мощностью по 150 тысяч киловатт. Летом 1958 года на старейшем турбостроительном заводе — Ленинградском металлическом — завершены испытания первой в нашей стране и одной из крупнейших в Европе паровой турбины мощностью 200 тысяч киловатт. Сейчас на этом же заводе и на Харьковском турбинном заводе создаются паровые турбины мощностью 300 тысяч киловатт.

Начало советскому гидротурбостроению положено в 1920 году, когда на одном из московских заводов были изготовлены гидравлические машины мощностью 50 киловатт для Яропольской гидростанции. В дальнейшем отечественное гидротурбостроение бурно росло и специализировалось на создании крупных агрегатов. За прошедшие годы освоено производство многих видов гидравлических турбин, в том числе крупнейшей в мире турбины с поворотными лопастями максимальной мощностью 126 тысяч киловатт с диаметром рабочего колеса, равным высоте трехэтажного дома. Двадцать таких турбин работают на Волжской гидростанции имени В. И. Ленина.

В 1957 году у нас выпущено паровых и газовых турбин на мощность около 4,1 миллиона киловатт и гадравлических—на 1,3 миллиона киловатт. В тезисах доклада товарища Н. С. Хрущева «Контрольные цифры развития народного хозяйства СССР на 1959—1965 годы» намечено за семилетие увеличить производство турбин в 2,8—3 раза и в 1965 году выпускать турбин общей мощностью 18,7—20,4 миллиона киловатт.

Величайшее достижение советской науки и техники

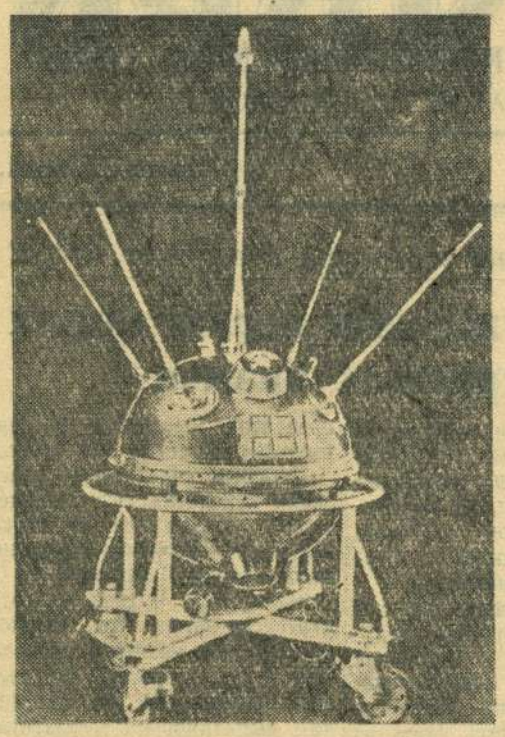

НА СНИМКЕ: контейнер с научной и измерительной аппаратурой (на монтажной тележке).

Внимание мировой общественности по-прежнему приковано к величайшему событию нашей эпохи — запуску советской космической ракеты в сторону Луны. Люди всех стран справедливо видят в этом новую победу советской науки, свидетельство высокого уровня индустриального развития нашей Родины. Они расценивают запуск Советским Союзом огромной ракеты в космос как наступление новой эпохи — эпохи космических полетов и дальнейшего покорения природы.

Еще совсем недавно, 4 октября 1957 года, все человечество рукоплескало нашей Родине в связи с успешным запуском первого искусственного спутника Земли. За первым советским спутником последовал второй, затем третий.

И вот теперь советский народ сделал новый гигантский шаг вперед на пути завоевания космоса. Многоступенчатая космическая ракета по заданной программе вышла на траекторию движения в направлении к Луне. Менее чем за полтора суток она преодолела расстояние от Земли до Луны. Продолжая свой полет, она вышла на орбиту вокруг Солнца. Теперь это уже не просто космический корабль, движущийся от Луны куда-то в глубь Вселенной. Космическая ракета стала первой искусственной планетой, новым спутником Солнца.

Величайшим достижением является создание такой многоступенчатой ракеты, последняя ступень которой оказалась способной развить скорость свыше 11 километров в секунду, что обеспечивает возможность межпланетных полетов. Чрезвычайно существенно то, что ракета движется по заданному курсу. Впервые в истории человечества блестяще решены задачи, техническую сложность которых трудно переоценить. Самый факт осуществления подобного полета является грандиозным событием.

Известно, что аналогичные задачи пытались решить ученые и техники Соединенных Штатов Америки. Однако даже в наиболее удачном случае американская ракета «Пионер», не взорвавшись при запуске, вскоре отклонилась от заданного направления и, далеко не достигнув намеченной цели, начала падать обратно на Землю и сгорела в земной атмосфере.

Советская ракета представляет собой сложную космическую лабораторию. Последняя ее ступень весом 1472 килограмма (без топлива) оборудована специальным контейнером, внутри которого размещены различные приборы как для проведения научных исследований, так и для наблюдения за полетом самой ракеты. Именно радиосигналы с ракеты позволили получить необходимые данные для расчета пути (траектории) ее движения, для определения положения ракеты по отношению к Солнцу и Земле в различные моменты времени. Подобные сложные расчеты в столь сжатые сроки стали возможны благодаря достижениям советской науки и техники, созданию замечательных электронных счетных машин.

Сейчас уже точно известно, что искусственная планета будет вечно двигаться по эллиптическому пути, завершая каждый оборот вокруг Солнца примерно за 450 земных суток. Ближе всего к Солнцу она будет 14 января. Примерно через 5 лет ракета вновь приблизится к Земле, однако ее расстояние до Земли будет измеряться десятками миллионов километров. 62 часа радиопередатчики ракеты сообщали на Землю показания измерительных приборов, находящихся на ее борту. За это время была полностью выполнена намеченная программа научных исследований. Получены ценные материалы для дальнейшего развития конструкции межпланетных ракет, космической радиосвязи, проведены важные научные исследования по физическим проблемам космического пространства, расширяющие наши сведения о Вселенной.

В определенное время около ракеты было создано светящееся облако — искусственная комета. Назначение этого облака — сделать ракету не только «слышимой», но и видимой с расстояния порядка ста тысяч километров.

Проблема «видимости» ракеты была решена учеными просто и остроумно. Для этого они использовали свойства паров натрия, которые под действием солнечных лучей светятся ярким желтым светом. Конечно, выпущенное из ракеты натриевое облако быстро рассеялось. Но и за те несколько минут, в течение которых оно существовало, можно успеть с помощью специальных приборов сфотографировать «комету».

Специальный радиопередатчик на частоте 19,993 мегагерца передавал на Землю научные сведения, полученные различными измерительными приборами, находящимися внутри ракеты.

Каковы же те задачи, которые наука сможет решать, используя сведения, полученные за пределами земной атмосферы, вблизи Луны и вне действия земного магнитного поля? Результаты научных исследований с помощью космической ракеты позволят ученым лучше узнать состав космических лучей, расширить знания о корпускулярном излучении Солнца, о количестве и величинах метеорных тел на пути ракеты, о магнитном поле Луны.

Имеет ли Луна собственное магнитное поле, подобно Земле? Этот вопрос представляет большой научный интерес. Луна, как и Земля, представляет собой шарообразное небесное тело, которое тоже вращается вокруг своей оси, хотя и гораздо медленнее Земли. Есть основания полагать, что внутреннее строение Луны иное, чем Земли. Кроме того, Земля имеет атмосферу, а у Луны ее нет. Все это влияет на возникновение магнитного поля и его силу. Поэтому обнаружение магнитного поля Луны при помощи ракеты даст возможность лучше разобраться в природе земного магнетизма.

В последнее время внимание астрофизиков особенно привлекают солнечные корпускулярные потоки. Корпускулы — это те мельчайшие заряженные частицы, которые время от времени выбрасываются Солнцем в межпланетное пространство. Такие частицы, вторгаясь в атмосферу Земли, вызывают магнитные бури, полярные сияния, радиопомехи и другие явления. Находясь на Земле, ученые могут судить о свойствах корпускул лишь по тем следствиям, которые они вызывают. Возможно, что дальнейшая расшифровка полученных данных позволит уточнить существующие теории корпускулярного излучения и заранее предсказывать условия радиосвязи.

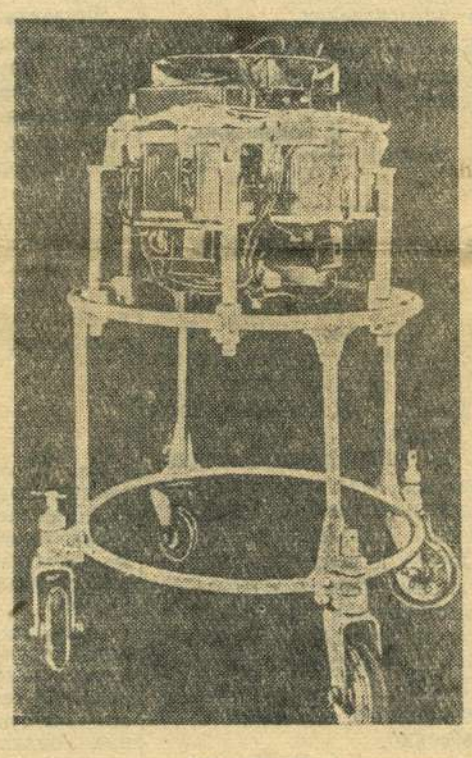

НА СНИМКЕ: приборная рама контейнера с аппаратурой и источниками питания (на монтажной тележке).

Много ценных сведений получат физики, изучающие космические лучи. Измерительная аппаратура, установленная на космической ракете, предусматривала получение данных об интенсивности и изменениях космического излучения вне магнитного поля Земли, о распределении тяжелых ядер в космическом излучении, об энергетическом спектре и других свойствах космических частиц. Все эти данные необходимы для решения целого ряда научных и практических проблем, в том числе проблем происхождения космических лучей, ядерной физики и других.

Немало будет получено и таких сведений, которые необходимы для астронавтики. Ведь запуск космической ракеты значительно приблизил человечество к осуществлению заветной мечты о межпланетных полетах!

Новая историческая победа СССР в области науки и техники свидетельствует об огромных преимуществах социалистического строя, о том большом творческом подъеме и воодушевлении, с которыми трудятся и идут вперед советские люди под руководством Коммунистической партии. Знаменательно, что коллективы работников, создавшие космическую ракету, посвятили ее пуск XXI съезду родной партии. Первый межпланетный полет советской космической ракеты, говорится в приветствии ЦК КПСС и Совета Министров СССР творцам искусственной планеты, открывает славную страницу в изучении космического пространства и демонстрирует всему человечеству творческий гений свободного советского народа и гигантский научно-технический прогресс, достигнутый трудящимися первой в мире страны победившего социализма.

И. Щербина-Самойлова,
кандидат физико-математических наук.

НА СНИМКЕ: сферический вымпел, находящийся на борту космической ракеты и символизирующий искусственную планету.

Всесоюзная перепись населения

Валерий Кормушкин первый раз проходил перепись. Ему всего девять лет. Как интересно и радостно ему, что с ним разговаривают как со взрослым и записывают в тот же лист, где записаны мама и бабушка. Посмотрите на его радостное выражение лица. Сейчас он еще маленький — ученик второго класса, но пройдут года и, когда наступит следующая перепись населения, он, может быть, будет знаменитым ученым, героем или знатным рабочим. Как знать!

НА СНИМКЕ: счетчик 3-го переписного отдела тов. Константинова беседует с Валерием Кормушкиным.

Фото. В. Петрова.

При активном участии населения

Штаб второго инструкторского участка четвертого переписного отдела разместился в здании строительного техникума. У телефона дежурит инструктор-контролер товарищ Андреева, председатель фабричного комитета профсоюза швейной фабрики.

То и дело раздаются звонки. Это счетчики выясняют неясные вопросы, сообщают о проделанной работе.

Входят девушки. У них радостные лица.

— Товарищ Андреева, в основном мы свою работу закончили. Все ребята опрошены, остались только временно отсутствующие. — Это рапортуют счетчики, работавшие в школе-интернате, комсомолки Люба Лукьянова, музыкальный руководитель интерната и Юлия Рябова, старшая пионервожатая.

— Ну, сколько вы переписали?

— Полностью опрошены и переписаны 120 детей, — говорит Любовь Лукьянова.

— У меня тоже столько.

Докладывает об успешном ходе переписи техник 3-й путевой дистанции лесонасаждений Тамара Александровна Дормидонтова. Она переписала 200 человек.

Горожане активно участвуют в переписи, охотно дают ответы на вопросы переписного листа.

Кого это важное государственное дело застало в пути, те сами приходят в переписные отделы и участки. В инструкторский участок № 2 пришли жители далекого украинского села Павел Иосифович Семоненко, Аксиния Ивановна Полещук, Екатерина Степановна Шайда. Это члены колхоза «Червонный борец» Винницкой области. Они приехали в наш город продавать фрукты. За всех говорит Семоненко:

— Перепись нас застала на машине по дороге в город Кузнецк. Пришлось ночевать в поле, переписью не охвачены. Просим записать и нас.

—Охотно выполним вашу просьбу, правильно сделали, что пришли, — говорит инструктор-контролер тов. Андреева.

У. Батршин.

СТРОИТЬ БЫСТРО, ДЕШЕВО И ХОРОШО

Соблюдать сроки ввода жилья в эксплуатацию

Не выполнил план по вводу в эксплуатацию жилья и культурно-бытовых объектов трест № 4 в 1957 году. С большим напряжением закончил и план 1958 года.

Как могло случиться, что при наличии мощной производственной базы и хороших рабочих кадров мы все же повторяем прежние ошибки? Главная причина в том, что отдельные руководители строительных и субподрядных организаций безответственно относятся к тем срокам, которые называют сами. Недобросовестно, не по-государственному выполняют они строительные работы и плохо готовят здания для отделочных работ.

Как правило, коробки возводятся быстро, в течение 1,5—2 месяцев, а последующие работы (установка перегородок, крыши и др.) затягиваются на шесть и более месяцев и, как правило, ведутся вместе с отделочными работами. Это снижает производительность труда отделочников, ухудшает качество работ. Строительство домов затягивается от 10 до 12 месяцев, что приводит к удорожанию строительных и монтажных работ, порождает вредную штурмовщину.

По-разному подходят к делу руководители стройуправлений. Вот примеры. Дом № 7 на Образцовской площадке был закончен под отделку 10 декабря. 12 декабря в доме были начаты штукатурные работы, а к 7 января 1959 года, то есть за 21 рабочий день, дом был отделан и предъявлен к сдаче государственной комиссии.

Но результаты работ по дому № 7 могли бы быть значительно лучше, если бы управление «Сантехмонтажа» (начальник тов. Анненков) своевременно, до начала отделочных работ, закончило монтаж водопровода, канализации и газопровода. Но сантехники затянули сроки и тем самым сдерживали окончание малярных работ. Кроме этого, можно было второму управлению подготовить этот дом не в декабре, а гораздо раньше.

Второй пример. На поселке Заводском строительное управление № 4 плохо подготовило под отделочные работы здания детсада и детяслей. На этих небольших объектах работы растянулись на три месяца.

Нельзя было начинать работы, так как на втором этаже не было лестниц, не были закончены работы на верандах, решался вопрос с отоплением.

Стройуправление № 4 затягивало окончание строительных работ, и мы вынуждены были в отвратительных условиях начать отделочные работы.

Такое положение привело к резкому понижению производительности труда отделочников, к снижению качества и удорожанию стоимости строительства. Лучшие бригады штукатуров при напряженной работе могли оштукатурить не больше 5 кв. метров в день.

Кроме этого, приходилось несколько раз «ремонтировать» штукатурку, поврежденную строителями или монтажниками.

Странную позицию занимали руководители стройуправления № 4 т.т. Постнов и Евтеев. Они не только не повели решительной борьбы за ускорение строительных работ и улучшение их качества, но даже взяли под защиту тех, кто затягивал работы. Например, начальник участка тов. Заика признал, что в строящемся доме № 34 много недоделок, а качество произведенной работы низкое. Но тт. Постнов и Евтеев всеми силами пытались доказать обратное. В результате детясли три раза предъявлялись к сдаче государственной комиссии.

Когда в детском саде были полностью закончены отделочные работы, стройуправление № 4 вздумало производить кладку кухонного очага.

Как видно, за хорошими средними цифрами выполнения плана в денежном выражении в управлении № 4 кроются неприглядные дела.

Можно было бы привести еще немало примеров того, как срываются и растягиваются сроки окончания строительных работ, но достаточно и этих, чтобы утверждать, что в 1958 году работа шла плохо.

Однако положение дел на объектах, которые подлежат вводу в эксплуатацию в первом квартале 1959 года, убеждает в том, что снова готовится штурмовщина. Например, несколько раз устанавливался срок пуска тепла в здание общежития треста.

Не ведутся подготовительные работы по школе на 440 мест в поселке Заводском, на доме № 38 в том же поселке.

Производственным отделом треста разработан совмещенный график подготовки под отделку объектов, подлежащих вводу в первом квартале 1959 года. Вот сроки: две оставшиеся секции в 76-квартирном доме на Московской улице должны быть переданы под отделку 22 декабря 1958 года, дом № 38 в поселке Заводском — 27 декабря, школа на 440 мест в поселке Заводском — 30 декабря 1958 года.

Сроки прошли, а объекты не готовы... В результате срыва сроков по заделу на 1959 год в стройуправлении № 7 переведены на разные работы 200 штукатуров, отсутствует фронт работы для маляров. Мы вынуждены отпускать большое количество отделочников в отпуск, хотя в первом квартале нам предстоит ввести в эксплуатацию 4500 кв. метров жилья. Упущенное время придется наверстать.

Нам думается, что у руководства и партийного комитета треста и особенно у главного инженера треста тов. Лапкина А. П., на обязанности которого лежит координация действий стройуправлений и субподрядных организаций, достаточно сил, чтобы выдерживать график. Настало время требовать строгой ответственности за соблюдение графика. Это даст возможность в 1959 году ритмично на протяжении всего года вводить объекты в эксплуатацию, улучшить качество работ и снизить себестоимость квадратного метра жилья.

М. Чистяков,
начальник седьмого стройуправления.

ТРАКТОРЫ СВЕРХ ПЛАНА

Украинская ССР. Неся трудовую вахту в честь XXI съезда КПСС, коллектив Харьковского тракторного завода добился нового производственного успеха. По сравнению с соответствующим периодом прошлого года выпуск товарной продукции на тех же производственных площадях возрос на 22 процента.

НА СНИМКЕ: сверхплановые тракторы на отгрузочной площадке завода.

Фото Е. Андреева. (Фотохроника ТАСС)

ПИСЬМА В РЕДАКЦИЮ

НА «НИЧЕЙНОЙ» ЗЕМЛЕ

К поселку завода тяжелого машиностроения примыкает территория бывшего колхоза «Красный пахарь». Формально эта земля в план города не входит, но население, проживающее там, входит в избирательный округ по выборам в городской Совет.

Жители поселка лишены элементарных культурно - бытовых удобств. Поселок не радиофицирован, улицы здесь не имеют названий, а дома—номеров, а без точного адреса нельзя ни выписать газеты, ни получить письмо, ни вызвать скорую помощь. Когда пишем письмо, то с обратным адресом получается точь в точь как у чеховского Ваньки Жукова: «На деревню, дедушке».

Был такой, например, случай. У гражданина Киваева тяжело заболел ребенок. Однако вызванная им карета скорой помощи не сумела найти его дом. Только после вторичного вызова, когда Киваев сам вышел встречать машину на дорогу, ведущую в поселок, врач добрался до больного.

На весь поселок имеется один колодец, который за день вычерпывается до дна.

До каких же пор мы будем проживать на «ничейной» земле?

Пора решить этот вопрос и проявить заботу о жителях поселка, которые работают на городских предприятиях (в основном на заводе тяжелого машиностроения).

Б. Кривцов.

ЗАГЛЯНИТЕ К НАМ

Как ни странно, но в нашем городе понятия чистота и благоустройство связаны лишь с центральными улицами: Советской, Московской, Интернациональной, Сталина и прилегающими к ним переулками.

А загляните к нам, на окраины, и вы увидите, что здесь не соблюдаются даже элементарные правила санитарной культуры.

Три года я живу на улице Баумана и наблюдаю, как в зимнее и в летнее время жители выплескивают на середину улицы помои, выбрасывают мусор и всякие отбросы.

И что самое странное — никто этим не возмущается: равнодушно смотрит милиция, проходят мимо санитарные работники. Мирятся с таким положением и уличные комитеты, а кто как не они должны заботиться о поддержании порядка?

Надо с этим покончить раз и навсегда.

З. Борисова.

Вечно живой

НА СНИМКЕ: Н. Островский в 1923 г.

Недавно исполнилась 22-я годовщина со дня смерти Николая Островского. Сейчас, когда по всей советской стране ширится движение молодежи за право называться членами бригад коммунистического труда, вспоминаются первые бригады молодежи, которые после гражданской войны боролись с разрухой и которые по призыву В. И. Ленина начинали строить новую жизнь.

Особое место в этой борьбе за новое занимает Н. Островский, мужественный и бесстрашный боец и писатель, жизнь и творчество которого служат поколениям молодежи образцом подвига и беззаветной преданности Родине и трудовому народу.

Жизнь и творчество писателя составляют одно целое. Его жизнь до последнего вздоха посвящена служению великой идее освобождения трудящихся, идее коммунизма.

Советский народ высоко оценил подвиг писателя. По решению правительства созданы мемориальные дома-музеи на квартире писателя в Москве (ул. Горького, 14) и в г. Сочи.

Проходя по залам последнего, посетитель как бы листает страницы летописи героической борьбы за упрочение и становление власти Советов. В центре событий — подросток Николай Островский, беззаветно преданный делу революции.

С августа 1919 г. 15-летний комсомолец Н. Островский — отважный разведчик и агитатор — сражается в бригаде Котовского и в Первой конной армии.

С осени 1922, вопреки заключению врачей о полной нетрудоспособности, Н. Островский работает райорганизатором комсомола в пограничных районах. В 1924 году он был принят в члены Коммунистической партии.

С конца 1924 года болезнь окончательно отрывает Островского от работы. Он начинает лечиться и продолжает учиться. Прикованный к постели, потерявший зрение, он заканчивает два курса комвуза и продумывает книгу для молодежи, над которой начинает упорно работать с 1930 г.

Он пишет на ощупь! В витрине видны картонные транспаранты и страницы рукописи романа, № 4 журнала «Молодая гвардия» за 1932 г., в котором печатались первые главы романа «Как закалялась сталь».

Трогательной заботой окружили советские люди автора этого произведения, стараясь чутким вниманием и заботой облегчить его тяжелую участь. Вот пишущая машинка — подарок комсомола Украины, модель пушки—киевского завода «Арсенал», букет алых роз из каучука — от комсомольцев Ярославского резинового завода.

В начале июля 1958 года в домике писателя в Сочи состоялась встреча сестры писателя Екатерины Алексеевны Островской с вьетнамской молодежной делегацией. Вьетнамский партизан рассказал, что в тяжелые дни отступления в джунглях северного Вьетнама самой любимой книгой молодежи была «Как закалялась сталь».

Екатерина Алексеевна рассказала, что писатель горячо переживал тяжелую участь угнетенных народов и верил в их грядущее освобождение. Незадолго до смерти писатель проснулся утром веселым и бодрым. Он рассказал: ему снилось, что он здоров и молод и мчится на лихом коне с обнаженным клинком, а за ним по степи лавина всадников. Грозно сверкают на солнце клинки, развевается красное знамя. Всадники — это молодежь всех наций земного шара: китайцы, индийцы, негры.

Сбылась мечта писателя. В его домик стекается молодежь всех стран. За 20 лет здесь побывало свыше миллиона посетителей.

Листая страницы книги отзывов и посещений музея, читаем восторженные записи моряков Мурманска, нефтяников Баку и шахтеров Кузбасса. А вот иероглифы китайских друзей, готика письма немецкой делегации, латинские буквы делегации из Румынии, кудреватая вязь сирийской делегации. В витринах видны стройные ряды книг. Это романы «Как закалялась сталь» и «Рожденные бурей», изданные в 39 странах мира. В СССР они изданы 460 раз тиражом около 12 миллионов экземпляров!

Слова писателя: «Самое прекрасное — всем созданным тобой служить людям и тогда, когда ты перестанешь существовать» как нельзя более кстати применимы к нему самому. Павка Корчагин всегда с нами, он вместе с нынешним поколением молодежи строит коммунизм.

И. Цалель,
врач горбольницы.

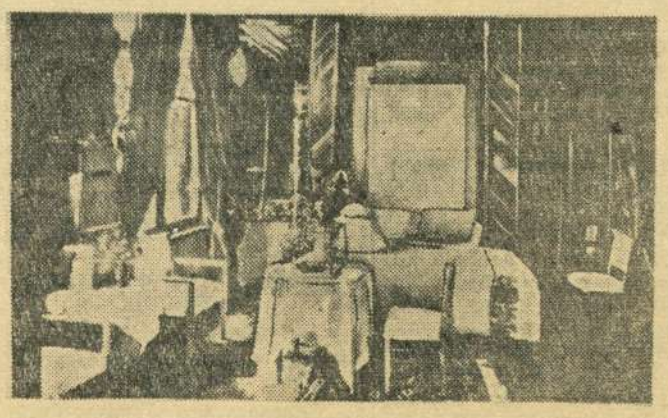

НА СНИМКЕ: комната Н. Островского. Сочи.

Международный обзор

ЗАКЛЮЧЕНИЕ МИРНОГО ДОГОВОРА С ГЕРМАНИЕЙ — НЕОТЛОЖНАЯ ЗАДАЧА

Зарубежные отклики на предложение СССР заключить мирный договор с Германией и на советский проект такого договора показывают, что этот новый миролюбивый шаг нашей страны полностью отвечает интересам всех народов, прежде всего самого немецкого народа.

Правительство и население Германской Демократической Республики заявили о своем согласии с советским проектом Мирного договора. Этот проект горячо поддерживают и широкие слои западногерманского населения. Один из руководящих деятелей профсоюза металлистов в городе Гладбеке (Западная Германия) Бушнерус заявил, что принятие советского предложения привело бы к ослаблению напряженности, способствовало бы установлению прочного мира. За тщательное изучение советских предложений выступают влиятельные западногерманские партии — социал-демократическая и свободная демократическая. Большинство немецкого народа понимает, что заключение мирного договора, как это предлагает СССР, сыграло бы важную роль в решении вопроса о восстановлении национального единства Германии мирным и демократическим путем — путем сближения обоих германских государств.

Однако правительство Западной Германии и некоторые круги в других западных государствах по-прежнему требуют проведения так называемых «общегерманских свободных выборов». Они стремятся «объединить» всю Германию под властью боннских милитаристов и, следовательно, пристегнуть территорию Германской Демократической Республики к агрессивному Северо-атлантическому блоку. Советские предложения о мирном договоре с Германией, предусматривающие, в частности, неучастие обеих частей Германии в каких-либо военных группировках, пришлись им не по вкусу. Правительство Аденауэра, превращающее Западную Германию в передовой пост Северо-атлантического блока, поспешило объявить советские предложения «неприемлемыми».

Подобная позиция противников мирного решения германской проблемы вызывает возмущение всей мировой общественности. Даже те круги на Западе, которые отнюдь не питают симпатии к Советскому Союзу, вынуждены признать, что советские предложения представляют собой хорошую основу для переговоров. Так, газета «Нью-Йорк таймс» отмечает, что «предложения СССР о мирном договоре с Германией могут привести к серьезным переговорам по германскому вопросу».

Советский Союз в любой момент готов начать такие переговоры. Ныне такую же готовность должны проявить западные державы, если они действительно заинтересованы в упрочении мира в Европе и во всем мире.

ПРАВЯЩИЕ КРУГИ ИРАНА ИДУТ ПО ОПАСНОМУ ПУТИ

В последнее время в Иране, расположенном у южных границ СССР, активизировала свою деятельность американская военщина. С согласия правящих кругов Ирана, являющегося членом агрессивного багдадского пакта, США строят в Иране свои новые военные аэродромы и расширяют существующие. В Персидском заливе создаются базы для военно-морского флота США. Ныне правительство Ирана готовится к заключению нового военного соглашения с США, направленного своим острием против СССР и других миролюбивых государств.

Все это, естественно, не может не вызвать серьезного беспокойства миролюбивых сил. Еще в конце октября 1958 года Советское правительство в специальном заявлении обратило внимание правительства Ирана на несовместимость его действий с существующими советско-иранскими договорами, которые на протяжении многих лет являлись основой дружественных отношений между обеими странами. На днях была опубликована памятная записка правительства СССР правительству Ирана. В этом документе подчеркивается, что заключение ирано-американского военного соглашения означало бы превращение иранской территории в плацдарм для военных выступлений против СССР и других миролюбивых государств со стороны третьих держав. Заключение такого соглашения нанесло бы, несомненно, сильный удар и по независимости самого Ирана.

Советское правительство считает, что Ближний и Средний Восток, то есть район, где находится Иран, может и должен стать зоной мира, свободной от иностранных войск и военных баз, а также от ядерного и ракетного оружия.

Если правительство Ирана действительно желает поддерживать добрые отношения с СССР, оно не должно идти на военный сговор с США, наносящий ущерб советско-иранским отношениям и затрагивающий безопасность СССР и других миролюбивых стран.

НАРОД КОНГО БОРЕТСЯ ЗА НЕЗАВИСИМОСТЬ

В Конго, бельгийской колонии на африканском континенте (территория которой свыше 2,3 миллиона квадратных километров — почти в 80 раз превышает территорию самой Бельгии), происходят события, свидетельствующие об усилении борьбы народов Африки против империалистического гнета. В начале января бельгийские власти с помощью оружия расправились с мирной демонстрацией негров в Леопольдвиле (административном центре Конго), требовавших предоставления их стране независимости. Эта расправа вызвала негодование всего 13-миллионного населения Конго. В стране развернулось массовое национально-освободительное движение. Стремясь подавить его, бельгийские власти бросили против невооруженных негров войска, танки, артиллерию. В стране царит жестокий террор.

Несмотря на это, борьба населения бельгийского Конго за независимость продолжается. Ее поддерживают все африканские народы и миролюбивые силы мира. Индийская газета «Хиндустан стандарт» в статье, посвященной событиям в бельгийском Конго, пишет: «Упрямый отказ колониальных держав признать огромный подъем национально-освободительного движения в Африке, а также их нежелание признать неизбежный крах колониализма не могут остановить неумолимый ход событий в Конго и в других районах».

Н. Чигирь.

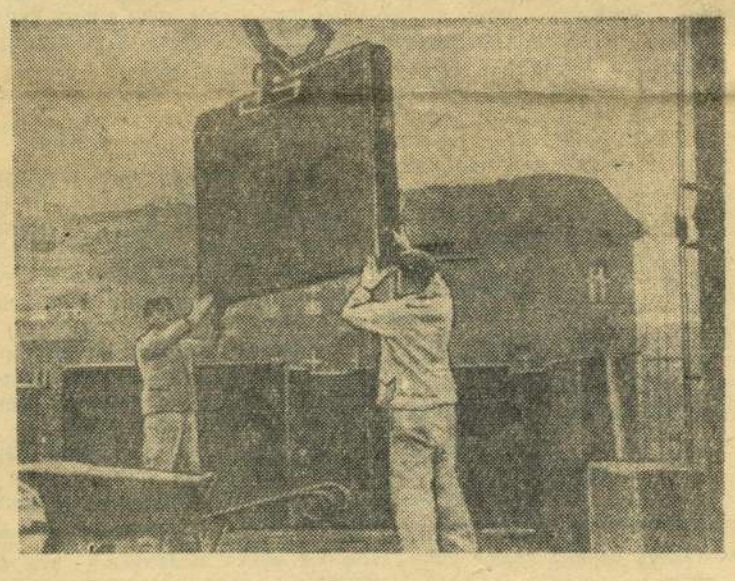

В столице Германской Демократической Республики — Берлине ведется широкое жилищное строительство. Сооружение новых кварталов жилых домов производится методом крупноблочного строительства.

НА СНИМКЕ: строительная площадка на улице Ваттштрассе в районе Обершеневайде. В этом году здесь построено около 200 новых квартир.

Фото **Центральбильд.**

(Фотохроника ТАСС).

СПЕКТАКЛЬ ГРЕЧЕСКОГО ДРАМАТУРГА НА СЦЕНЕ ТЕАТРА ИМЕНИ ЕВГ. ВАХТАНГОВА

Московский академический театр имени Евг. Вахтангова показал зрителям свою новую работу — пьесу современного греческого писателя Г. Севастикоглу «Ангела». Спектакль поставлен народной артисткой РСФСР А. И. Ремизовой. Художник — С. Н. Ахвледиани.

НА СНИМКЕ: сцена из 2-го действия. Справа налево — Фани — артистка В. И. Васильева, Меньос — артист В. А. Этуш, Георгия — народная артистка РСФСР Ц. Л. Мансурова.

Фото **В. Мастюкова.**

(Фотохроника ТАСС).

В драматическом театре

Городской драматический театр успешно закончил прошлый театральный сезон.

В 1958 году театр показал 462 спектакля. Посетило их 130.000 зрителей.

Коллектив театра в истекшем году показал 236 выездных спектаклей, в том числе 90 в клубах колхозов, МТС, РТС. Спектакли «История одной любви», «Дядя Ваня», «Опасная профессия» и некоторые другие театр показывал в Старой Рачейке, Заборовке, Балашейке и Шигонах.

Наибольшим успехом пользовались у зрителей спектакли: «Дали неоглядные», «В поисках радости», «Дядя Ваня», «История одной любви».

* * *

В январе театр покажет зрителю известную пьесу А. Корнейчука «Платон Кречет».

Постановка и показ этой пьесы коллективом театра посвящаются XXI съезду Коммунистической партии Советского Союза.

К 150-летию со дня рождения Н. В. Гоголя театр покажет его комедию «Женитьба».

Кроме того, в нынешнем сезоне зрители увидят спектакли: «Лиса и виноград» («Эзоп») и «Улица трех соловьев, 17».

Продолжая линию на показ спектаклей о современности, театр намечает начать работу над инсценировкой романа В. Кочетова «Братья Ершовы».

СОБРАНИЕ РОДИТЕЛЕЙ

На днях в детских яслях комбайнового завода состоялось собрание родителей. С докладом о воспитании и уходе за детьми в домашней обстановке выступила педагог яслей тов. Г. Пономарева.

Лекцию о полиомиелите и предупредительных прививках против него прочитала врач И. А. Паливец.

ЛЫЖНЫЙ КРОСС

Спортсмены депо станции Сызрань 1-я провели лыжный кросс.

...На дистанции 10 километров соревнуются юноши. Сразу же вперед уходят машинист Владимир Белаков и помощник машиниста комсомолец Николай Гурин. Борьба ведется с переменным успехом. Вот Гурин отрывается от своего противника, но почти у финишной линии Белаков догоняет его. Молодые лыжники показали одинаковое время — 42 минуты.

Среди девушек пять километров быстрее всех прошли Евгения Катина и Людмила Корчик.

В. Петров.

И. И. ЖИДКОВ

20 января после тяжелой и продолжительной болезни на 48 году жизни скончался главный инженер Сызранского отделения дороги Иван Иванович Жидков.

Железнодорожники Сызранского отделения знали Ивана Ивановича как энергичного и деятельного руководителя, чуткого и отзывчивого товарища.

Трудовую деятельность Иван Иванович начал в 1925 году четырнадцатилетним мальчиком, учеником слесаря механических мастерских. Смерть настигла его на посту главного инженера одного из крупнейших отделений Куйбышевской магистрали.

Где бы ни работал Иван Иванович, его единственным стремлением всегда было больше сделать для нашей Родины, для народа.

Все, знающие Ивана Ивановича Жидкова, надолго сохранят светлую память о нем.

Лаврентьев Я., Бакулин М., Афремова Н., Покровский И., Шикалов П., Мокшин Л., Рогожин А., Коцага И., Исаков С., Закаблуковский Д., Губа Т., Степунин В., Астафьев Н., Соловов В., Клевчишкин В., Коробчук Н., Прокофьев И., Журавлев А., Аверкиев В., Гапоненко В., Сергеев П., Федотова Л.

И. о. редактора
А. Я. ЧЕРСТВОВ.

В театре и кино

ДРАМТЕАТР — 23 января **«Угрюм-река».** Начало в 8 час. вечера.

«ХУДОЖЕСТВЕННЫЙ». Новый художественный фильм **«Особое поручение».** Нач. в 9-30, 11-20, 1-10, 3, 4-50, 6-40, 8-30, 10-10

«ЗВЕЗДА» — **«Красные листья».** Нач. в 9-30, 11-30, 1-30, 3-30, 5-30, 7-30, 9-30.

ИМЕНИ ЛЕНИНСКОГО КОМСОМОЛА — Новый цветной широкоэкранный фильм **«Песни над Днепром».** Одновременно демонстрируется широкоэкранный фильм **«Огни Жигулей».** Нач. в 10-30, 12-30, 2-30, 4-30, 6-30, 8-30.

«РОДИНА» — **«На дорогах войны».** Нач. в 2-30, 4-30, 6-30, 8-30.

СЫЗРАНСКИЙ ВОДОКАНАЛТРЕСТ

доводит до сведения всех абонентов, что на основании «Правил пользования водопроводом и канализацией во владениях» установленные водомеры на вводах абонента до 1958 года подлежат обязательной проверке и ремонту.

Проверка и ремонт водомеров производится водоканалтрестом на средства абонента.

На снятие водомера для проверки и ремонта абонент подает письменное заявление в управление водоканалтреста.

Домашние водопроводы, на которых установлены водомеры, не прошедшие проверку в срок до 15 мая 1959 года, будут отключаться от городской сети без дополнительного предупреждения.

СЫЗРАНСКАЯ ФАБРИКА ИГРУШЕК

имеет в продаже **краски — эмали, густотертые белила.**

Справиться: Луначарского, 7, с 9 часов утра.

СЫЗРАНСКОМУ ТРЕСТУ СТОЛОВЫХ

требуется на постоянную работу **печник.**

Об условиях справиться в отделе кадров треста столовых — Лодочный переулок, 29.

ГРАЖДАНЕ!

Сдавайте в магазины торга и ОРС'ов имеющуюся у вас годную посуду из-под водочных, пивных изделий и безалкогольных напитков.

В случае отказа в приеме посуды звоните по телефонам: 4-36 и 4-38 — ликероводочный завод; 0-10, 0-51, 2-77 — горпищеторг; 0-87 — ОРС нефтеперерабатывающего завода.

СЫЗРАНСКОМУ КАРЬЕРОУПРАВЛЕНИЮ

срочно требуется **бульдозерист на трактор С-80.** Оплата сдельная.

Обращаться: Советская, 72.

Трефилов Василий Кузьмич, проживающий в Сызрани, возбуждает дело о расторжении брака с Трефиловой Ларисой Андреевной, проживающей в г. Киеве, 40, Васильевская, 5-а, кв. 4.

Дело подлежит рассмотрению в народном суде г. Киева.

Курнакина Евдокия Яковлевна, проживающая на Кашпиррудникe, Ленинградская, 9, возбуждает дело о расторжении брака с Курнакиным Василием Алексеевичем, проживающим: Московская обл., г. Перово, ул. Чернышевского, 4-а.

Дело подлежит рассмотрению в народном суде 5-го участка г. Сызрани.

Тихонов Михаил Николаевич, проживающий в Сызрани, Булыгина, 7, возбуждает дело о расторжении брака с Тихоновой Евгенией Матвеевной, проживающей в Сызрани, Узенький переулок, 3.

Дело подлежит рассмотрению в народном суде 1-го участка г. Сызрани.

Адрес редакции: г. Сызрань, Ульяновская, 70. Телефон — 2-97.

ЕО02523.

Типография «Красный Октябрь», г. Сызрань Телефон — 0-17.
Заказ № 396. Тираж 12.135.