ПРОЛЕТАРИИ ВСЕХ СТРАН, СОЕДИНЯЙТЕСЬ!

# КРАСНЫЙ ОКТЯБРЬ

ОРГАН СЫЗРАНСКОГО ГОРКОМА КПСС И ГОРОДСКОГО СОВЕТА ДЕПУТАТОВ ТРУДЯЩИХСЯ

Год издания 42-й
№ 22 (10852) | Пятница, 30 января 1959 года | Цена 15 коп.

## *На XXI съезде КПСС*

28 января в Большом Кремлевском дворце продолжал свою работу внеочередной XXI съезд Коммунистической партии Советского Союза. Начались прения по докладу товарища Н. С. Хрущева о контрольных цифрах развития народного хозяйства СССР на 1959—1965 годы. На утреннем заседании выступили товарищи **Н. В. Подгорный, В. И. Устинов,** (Московская городская парторганизация), **Д. С. Полянский, Л. Н. Ефремов** (Горьковская парторганизация), **А. Н. Косыгин, К. Т. Мазуров.**

От имени Коммунистической партии Китая и всего китайского народа съезд приветствовал заместитель Председателя Центрального Комитета Коммунистической партии Китая **Чжоу Энь-лай.** В конце своей речи он зачитал приветствие в адрес съезда от Центрального Комитета Компартии Китая, подписанное Председателем Мао Цзе-дуном.

Первый секретарь Центрального Комитета Польской Объединенной Рабочей Партии Владислав Гомулка, приветствуя XXI съезд КПСС, передал рабочему классу и народам Советского Союза горячие братские дружеские пожелания от польского рабочего класса и всего польского народа.

В 16 часов открылось вечернее заседание съезда. Делегаты продолжали обсуждение доклада товарища Н. С. Хрущева о контрольных цифрах развития народного хозяйства СССР на 1959—1965 годы. На заседании выступили товарищи **Н. И. Беляев, А. П. Кириленко, А. И. Хворостухин** (Тульская парторганизация), **А. Н. Ларионов** (Рязанская парторганизация).

Горячими аплодисментами встретили участники съезда выступивших с приветственными речами генерального секретаря итальянской Коммунистической партии **Пальмиро Тольятти** и члена Политбюро, секретаря ЦК Французской компартии **Жака Дюкло.**

Следующее заседание съезда состоится 29 января, в 10 часов утра.

(ТАСС).

На предвыборных собраниях трудящихся

## ЕДИНОДУШИЕ И СПЛОЧЕННОСТЬ

Нефтеперерабатывающий завод — передовое предприятие нашего города. Нефтепереработчики — страстные энтузиасты борьбы за технический прогресс, за внедрение в производство всего нового, передового.

В дни подготовки к XXI съезду КПСС широко развернулось соревнование за досрочное завершение государственных планов. Завод за достигнутые успехи в соревновании занесен на городскую Доску почета. Его коллектив много раз завоевывал первенство в соревновании среди предприятий города и совнархоза.

28 января нефтепереработчики собрались в ремонтно-механическом цехе на предвыборное собрание, посвященное выдвижению кандидатов в депутаты Верховного Совета РСФСР.

Председатель завкома профсоюза тов. Алтухов, открыв собрание, предоставляет слово секретарю партийного бюро тов. Андриенко. Он говорит, что выдвижение кандидатов совпало с началом работы XXI съезда Коммунистической партии, который наметит программу развернутого коммунистического строительства в нашей стране.

Далее тов. Андриенко сообщает, что коллективы завода тяжелого машиностроения и комбайнового завода выдвинули кандидатами в депутаты Верховного Совета РСФСР Первого секретаря Центрального Комитета партии, Председателя Совета Министров СССР товарища **Никиту Сергеевича Хрущева,** члена Президиума Центрального Комитета КПСС, Председателя Верховного Совета СССР **Климента Ефремовича Ворошилова,** члена Президиума Центрального Комитета КПСС, первого заместителя Председателя Совета Министров СССР товарища **Анастаса Ивановича Микояна** и первого секретаря Сызранского горкома КПСС **Якова Петровича Лаврентьева.**

Слесарь ремонтно-механического цеха тов. Рузавин поддерживает выдвижение кандидатами в депутаты Верховного Совета РСФСР товарищей Н. С. Хрущева, К. Е. Ворошилова, А. И. Микояна и Я. П. Лаврентьева и в свою очередь предлагает выдвинуть кандидатом в депутаты кандидата в члены Президиума ЦК КПСС, заместителя Председателя Совета Министров СССР товарища **А. Н. Косыгина.**

Начальник технологической установки тов. Орлов, выражая мнение всего коллектива завода, горячо поддерживает выдвижение кандидатами в депутаты Верховного Совета РСФСР товарищей Н. С. Хрущева, К. Е. Ворошилова, А. И. Микояна, А. Н. Косыгина и Я. П. Лаврентьева.

Собрание коллектива завода приняло постановление:

Поддержать выдвижение кандидатами в депутаты Верховного Совета РСФСР товарищей **Н. С. Хрущева, К. Е. Ворошилова, А. И. Микояна, Я. П. Лаврентьева.**

Выдвинуть кандидатом в депутаты Верховного Совета РСФСР товарища **А. Н. Косыгина.** Просить тт. Хрущева, Ворошилова, Микояна, Косыгина и Лаврентьева дать согласие баллотироваться по 399 избирательному округу по выборам в Верховный Совет РСФСР.

## Воды Аму-Дарьи слились с Мургабом

МАРЫ, 28 января. (ТАСС). Вчера близ Мары произошло величайшее в истории древнего оазиса событие. С 400-километровой трассы Кара-Кумского канала снята последняя перемычка, и воды Аму-Дарьи могучим потоком устремились в реку Мургаб. Встреча двух рек знаменует славную веху в борьбе советских людей по покорению дикого Джейхуна (Аму-Дарьи) и грозной стихии песков. Успешно осуществлен первый в мире эксперимент транзита огромной массы воды через песчаные пространства.

Наступление на Кара-Кумы явилось большим испытанием мужества строителей. Трасса канала пересекает самый жаркий и трудно доступный край Кара-Кумов. Но вопреки угрюмой природе, наперекор маловерам, старавшимся доказать невозможность проведения воды через пески, строители за одно пятилетие справились с основными задачами. Их патриотическим трудом создана в Кара-Кумах искусственная река.

Приход большой воды в глубинные просторы Кара-Кумов неузнаваемо изменил облик края. Там, где по солончакам бегали ящерицы, сверкают полноводные озера, где горели одинокие костры чабанов, возникли крупные очаги жилья. Во время переписи населения на трассе канала зарегистрировано 12 рабочих поселков, не отмеченных на географических картах.

В песчано-глинистой Обручевской степи на ста слишним километрах от Аму-Дарьи возникают оазисы. Дикий гребенщик уступает место виноградной лозе, урюку, яблоням.

На протяжении 300 километров от Аму-Дарьи до Захмета открылось судоходство.

Грандиозная оросительная магистраль вызовет к жизни около 100 тысяч гектаров плодородных земель сухой дельты Мургаба. Организованные здесь хлопководческие совхозы «Байрам-Али», «Москва» распахали под хлопчатник и другие культуры около 10 тысяч гектаров целины. Большую роль сыграет канал для водоснабжения будущих нефтяных районов.

ВЫДВИЖЕНИЕ КАНДИДАТОВ В ДЕПУТАТЫ КУЙБЫШЕВСКОГО ОБЛАСТНОГО СОВЕТА ДЕПУТАТОВ ТРУДЯЩИХСЯ

## Кандидат пищевиков

Вчера, в обеденный перерыв, на заводе пищевых концентратов состоялось собрание рабочих, инженерно-технических работников и служащих, посвященное выдвижению кандидата в депутаты Куйбышевского областного Совета депутатов трудящихся.

Открыл собрание заместитель секретаря партийной организации тов. Фокин.

— Нам предоставлено право выдвинуть своего кандидата в депутаты областного Совета, — сказал тов. Фокин и призвал собравшихся назвать имя достойного человека.

Слово взял старейший рабочий завода Дмитрий Иванович Надршин. Он предложил выдвинуть кандидатом в депутаты облсовета тов. Степанову Клавдию Алексеевну. Эта молодая работница являлась депутатом облсовета прошлого созыва и оправдала оказанное ей коллективом доверие. Многие рабочие завода, а также избиратели, проживающие на территории Урицкого избирательного округа, не раз обращались к тов. Степановой за помощью и советом. При ее непосредственном участии и содействии разрешены многие вопросы, связанные с благоустройством города, улучшением бытового и культурного обслуживания населения. Многим избирателям помогла она в хлопотах о назначении пенсии, получении и ремонте квартир, трудоустройстве, в разрешении различных споров.

Клавдия Степановна — представительница династии пищевиков. На этом заводе работал ее отец, здесь же трудятся ее братья и сестры. Вся семья Степановых связала свою судьбу с заводом. Сама Клавдия Алексеевна пришла на завод семнадцатилетней девушкой и вот уже 11 лет безупречно трудится в одном из цехов. Начав с рядовой работницы, она выросла до мастера смены. Возглавляемый ею коллектив с перевыполнением завершил план прошлого года и января 1959 года, а сейчас, в дни работы XXI съезда КПСС, ежедневная выработка его составляет 120—130 процентов к плану.

Выступившая вслед за Надршиным от имени комсомольской организации завода тов. Кухливская горячо поддержала предложение старого рабочего и со своей стороны охарактеризовала тов. Степанову как чуткого и отзывчивого товарища, как хорошую комсомолку-общественницу.

Начальник цеха тов. Макарова также поддержала выдвинутую кандидатуру и сказала, что жизнь и работа тов. Степановой — яркий пример того, какими широкими правами пользуется в нашей Советской стране женщина.

Собрание единодушно решило выдвинуть тов. Степанову Клавдию Алексеевну кандидатом в депутаты Куйбышевского областного Совета депутатов трудящихся и просить ее дать согласие баллотироваться по Урицкому 71 избирательному округу по выборам в Куйбышевский областной Совет депутатов трудящихся.

## В четвертый раз

У советских людей в дни, когда в Москве работает XXI съезд КПСС, отличное настроение. С огромным интересом слушают они по радио и читают в газетах материалы съезда, пристально изучают доклад товарища Никиты Сергеевича Хрущева на съезде о предстоящей семилетке, которую он охарактеризовал как вступление в новый важнейший период развития нашей страны — период развернутого строительства коммунистического общества.

Всех радуют цифры роста нашего народного хозяйства и намечаемые партией мероприятия, направленные на дальнейшее улучшение жизни советских людей.

Коллектив 2-й семилетней школы, который выдвинул своего кандидата в депутаты областного Совета, небольшой. Но и в нем царит всеобщее воодушевление, заметна особенно усилившаяся в последние дни политическая активность.

Единодушие и радостное, приподнятое настроение собравшихся объясняется еще и тем, что сегодня учителя и работники школы в четвертый раз выдвинули своим кандидатом своего товарища по работе — учительницу Ольгу Григорьевну Гузняеву.

Не только коллектив школы, учащиеся и их родители хорошо знают Ольгу Григорьевну. Ее знают и многочисленные избиратели, с которыми она встречается уже на протяжении многих лет.

Выступившая на собрании учительница тов. Корягина очень тепло охарактеризовала тов. Гузняеву как одну из лучших учительниц, как внимательного наставника и воспитателя детей, а также рассказала о той большой общественной работе, которую ведет Ольга Григорьевна как депутат.

Предложение тов. Корягиной снова выдвинуть Ольгу Григорьевну кандидатом в депутаты облсовета единодушно поддержали учителя Дубовская, Кузнецова, Дементьева, Паньшинская и другие.

Собрание единодушно решило выдвинуть О. Г. Гузняеву кандидатом в депутаты областного Совета по 76 Советскому избирательному округу.

### К СВЕДЕНИЮ ОКРУЖНЫХ ИЗБИРАТЕЛЬНЫХ КОМИССИЙ

31 января 1959 года, в 10 часов утра, созывается инструктивное совещание председателей и секретарей окружных избирательных комиссий по выборам в Сызранский городской Совет депутатов трудящихся.

Совещание состоится в помещении горкома КПСС.

**Городская избирательная комиссия.**

# Трудящиеся Сызрани с большим воодушевлением встретили XXI съезд Коммунистической партии

☆ ☆ ☆

## ВСЕГДА С ПАРТИЕЙ

Механосборочный цех ремонтно-механического завода. В проходах, у станков расположились рабочие и инженерно-технические работники, собравшиеся на митинг, посвященный открытию XXI съезда Коммунистической партии Советского Союза.

Выступает начальник цеха тов. Харитонов:

— Мы видим, как год от года хорошеет наша страна, растет ее международный авторитет. В этом большая заслуга Коммунистической партии, ее Ленинского Центрального Комитета. Очень небольшой срок прошел после XX съезда партии, а как он насыщен событиями! За это время мы сделали большой шаг в своем экономическом развитии, достигли небывалых высот в техническом прогрессе. Советским Союзом запущена первая в истории человечества космическая ракета в сторону Луны, ставшая первой искусственной планетой. Достижения Советского Союза вызывают восхищение всех стран мира.

Коммунистическая партия нас ведет на новые дела.

Можно с полной уверенностью сказать, что, выполняя под руководством Коммунистической партии семилетний план, мы добьемся новых выдающихся побед.

Слесарь-сборщик тов. Радушев говорил, что открытие съезда коллектив завода ознаменовал выпуском новой техники. Сделаны установка для очистки глинистого раствора на буровых, вагончик из комплекса оборудования, предназначенного для передвижных поселков куйбышевских нефтеразведчиков. Рабочие и инженерно-технические работники с воодушевлением трудились над освоением первых образцов техники новой семилетки. Наша задача состоит в том, чтобы дать больше оборудования для нефтяников, и мы, включившись в соревнование за выполнение и перевыполнение установленных заданий, добьемся этого.

Токарь тов. Тимошкин заявил:

— Контрольные цифры, принятые XXI съездом КПСС, явятся боевой программой нашей деятельности. Каждый из нас на своем рабочем месте будет совершенствовать производственные процессы, добиваться повышения производительности труда. Следует повысить требовательность к себе, повышать технические знания, со всей ответственностью выполнять взятые на себя обязательства. Я становлюсь на вахту в соревновании за досрочное выполнение семилетнего плана и обязуюсь сменные задания вырабатывать не менее, чем на 200 процентов.

От имени коллектива литейного цеха выступил тов. Любавин.

— Контрольные цифры развития народного хозяйства СССР на 1959—1965 годы можно назвать вехами великого плана строительства коммунистического общества в нашей стране, — заявил он. — Мы обсуждали цифры этого плана, и мы в ответе за его выполнение. Чтобы быть на уровне этих задач, необходимо жить и работать по-коммунистически.

На заводе пересмотрены социалистические обязательства, взятые на 1959 год. Двухмесячный план решено выполнить к 25 февраля.

**П. Сазонов.**

## Будем трудиться по-коммунистически

Начал работу исторический XXI съезд Коммунистической партии Советского Союза. Советский народ с большим интересом следит за работой съезда. В эти дни особенно многолюдно у радиоприемников, репродукторов и газетных витрин.

Паровозники депо станции Сызрань 2-я собрались у радиоприемника в красном уголке общежития, чтобы послушать последние сообщения о работе съезда.

По окончании передачи последних известий паровозники оживленно обмениваются мнениями.

— Всего три года прошло с XX съезда КПСС. Это небольшой исторический период, но какие разительные перемены произошли в нашей стране,— сказал помощник машиниста коммунист Евгений Лунин. — У нас построена самая мощная в мире Волжская гидроэлектростанция имени В. И. Ленина. Возводится еще более мощная Братская ГЭС, запущены искусственные спутники Земли, вышла на орбиту советская искусственная планета, осуществлено строительство самого мощного синхрофазотрона, распаханы миллионы гектаров целинных земель — всего не перечесть. XXI съезд обсуждает сейчас еще более грандиозные задачи, но и они по плечу советскому народу. Уже сейчас создаются бригады, которые борются за звание бригад коммунистического труда. У нас в депо тоже созданы такие бригады, и взятые на себя обязательства мы с честью выполняем.

Все члены бригады решили учиться так же хорошо, как они трудятся. Евгений Лунин готовится стать машинистом, помощник машиниста Владимир Макаричев занимается в железнодорожном техникуме— это будущий водитель электровоза. Помощник машиниста Виктор Голованов заканчивает в этом году среднюю школу и готовится пойти учиться в институт.

XXI съезд КПСС открывает еще более высокие возможности для плодотворного творческого труда и успешной учебы.

НА СНИМКЕ: группа паровозников слушает у радиоприемника передачу материалов о работе XXI съезда КПСС.

Текст и фото **В. Петрова.**

☆

## ОТ ЧИСТОГО СЕРДЦА

С радостью встретил коллектив кондукторского резерва станции Сызрань 1-я открытие XXI съезда Коммунистической партии. Вечером в красном уголке состоялся митинг.

— XXI съезд родной Коммунистической партии, — говорил выступивший на нем старший кондуктор тов. Бутенко, — является выдающимся историческим событием в нашей жизни. Никогда не намечались столь высокие темпы экономического и культурного развития. Они стали возможными лишь благодаря кропотливой работе, проделанной после XX съезда КПСС. Взять нашу Куйбышевскую область, она стала крупнейшим районом добычи нефти, выработки электрической энергии, производства строительных материалов, оборудования для промышленности. Большие изменения произошли и на транспорте. Внедряются электрификация, достижения науки и техники.

От всего сердца хочется сказать о своем желании работать хорошо, добиваться еще более высоких результатов в труде.

Иван Михайлович Бутенко доказывает это делом. В кондукторском резерве он одним из первых стал сопровождать поезда в одно лицо. Сопровождение поездов в одно лицо приобретает все большее распространение.

Дмитрий Сергеевич Отто сказал: — Сейчас идут грузы для новостроек семилетки, и кому как не нам надо проявлять большую инициативу в труде. Я предлагаю сокращать простои составов под приемкой и сдачей, а разгрузку небольших партий оборудования и материалов — производить без отцепки вагонов. Мы осознаем грандиозность задач семилетнего плана, а поэтому и свою работу должны строить в соответствии с новыми требованиями.

Коммунист тов. Степанов отметил, что выполнение семилетнего плана будет зависеть от политической сознательности, знания поставленных задач.

В ходе борьбы за достойную встречу XXI съезда КПСС в кондукторском резерве развернулось соревнование за перевыполнение взятых социалистических обязательств. 15 новых бригад включились в соревнование за право называться бригадами коммунистического труда. Теперь их в кондукторском резерве 40.

☆ ☆ ☆

*В честь XXI съезда КПСС*

## Сверхплановая валяная обувь

**Коллектив валяльно-обувной фабрики с большим подъемом готовился к встрече XXI съезда Коммунистической партии Советского Союза.**

**Развернувшееся соревнование вызвало новый подъем творческой инициативы, помогло коллективу лучше использовать внутренние резервы производства.**

**27 января, в день открытия XXI съезда КПСС, коллектив фабрики выполнил план января в установленном ассортименте. Против соответствующего периода прошлого года выпуск продукции увеличился на 1,5 тысячи пар. Всего выпущено продукции на 167 тысяч рублей.**

**До конца месяца будет выпущено валяной обуви и войлочных изделий еще на 30 тысяч рублей.**

**В соревновании лучших результатов добиваются участки, где мастерами т. т. Добрянина и Заворотков.**

## Месячный план выполнен досрочно

Коллектив горпромкомбината на три дня раньше срока завершил выполнение январского плана. Изготовлено умывальников, печных приборов, гвоздей и другой продукции на 620 тысяч рублей.

В течение семилетки выпуск продукции возрастет почти в два раза. Будут расширены цехи скобяных изделий и сельскохозяйственного инструмента. На эти цели намечается израсходовать полтора миллиона рублей.

## Слова не расходятся с делом

Рабочие горпищекомбината успешно продолжают трудовую вахту в честь XXI съезда Коммунистической партии. Январский план был завершен в день открытия съезда. За это время выпущено пищевой продукции: макарон, вишневого киселя, яблочного повидло и кондитерских изделий—на 852 тысячи рублей. Освоено производство московской горчицы, которой выработана одна тонна.

В макаронном цехе впереди соревнующихся идет бригада тов. Мериновой, а в кондитерском цехе — бригада тов. Веселовой. Каждый день работницы сдают сверхплановую продукцию.

За семилетку комбинат значительно увеличит выпуск пищевых продуктов. Если в 1958 году их было выработано на 11 с лишним миллионов рублей, то в 1965 году будет выпущено на 27 миллионов рублей.

## *Слово железнодорожников*

Митинг, посвященный открытию внеочередного XXI съезда КПСС, открывает секретарь парткома паровозного депо Сызрань 1-я тов. Вознюк. Он говорит об историческом значении этого величайшего события нашего времени.

— Всем нам, советским людям ясно, — говорит тов. Вознюк, — что контрольные цифры семилетнего плана — это величественная программа коммунистического строительства.

Тов. Вознюк далее рассказывает о тех трудовых победах, которых добились паровозники в социалистическом соревновании в честь XXI съезда партии, призывает не останавливаться на достигнутом, а удвоить — утроить свои усилия в труде.

Один за другим поднимаются на трибуну железнодорожники с горячими словами приветствия съезду, рапортами о своих трудовых успехах.

— Нам, советским людям, есть чем гордиться, — говорит кочегар тов. Бабарыкин. — В исторически короткий промежуток времени мы добились выдающихся побед.

Слово берет мастер заготовительного цеха тов. Кулагин.

— У нас в стране народ и партия едины. Вот почему дела и мысли партии так близки и понятны каждому советскому человеку, вот почему сейчас все наши думы и стремления прикованы к Москве, к работе XXI съезда КПСС —съезда строителей коммунизма. Как и все труженики страны, паровозники депо преисполнены твердой решимости сделать все для того, чтобы семилетний план выполнить досрочно.

В эти дни рабочие и специалисты заготовительного цеха успешно борются за звание коллектива коммунистического труда. От их имени тов. Кулагин заверяет, что они будут еще упорнее и настойчивее добиваться поставленной цели.

По предложению машиниста В. М. Королева паровозники принимают текст телеграммы XXI съезду КПСС. Выражая горячую любовь и преданность партии, они заявляют в ней о своем патриотическом стремлении с честью выполнить все задачи, которые будут поставлены в решениях съезда.

**Н. Савельский.**

## Подарок школьников съезду партии

Стремясь вместе со всем народом полезными делами отметить открытие XXI съезда партии, учащиеся средней школы № 6 провели 25 января воскресник по сбору металлического лома и макулатуры.

Ребята собрали 2,5 тонны макулатуры и 4 тонны металлолома.

— ★ —

## Выставка литературы

В библиотеке имени Карла Маркса организована выставка, посвященная подготовке к предстоящим выборам в Верховный Совет Российской Федерации и местные Советы депутатов трудящихся. На ней — труды организатора Коммунистической партии и Советского государства Владимира Ильича Ленина, в которых рассказывается об организации и задачах органов Советской власти.

Ряд брошюр популярно рассказывает о государственном устройстве, выборах в Советы, Советской Конституции как самой демократической в мире.

*Из жизни бригад коммунистического труда*

# Красный вымпел

Наплавка подшипников баббитом — операция весьма ответственная. Нужно точно выдержать температуру в тигле, где плавится баббит, дать правильную дозу нашатыря, чтобы произвести полное его рафинирование.

Подшипник предварительно нагревается в электропечи до 600 градусов, потом производится его лужение. Затем он снова нагревается, и только после этого можно приступить к заливке.

Сам процесс наплавки также весьма сложен. Важно дать правильную осадку, чтобы не получилось раковин. Иначе — брак.

А подшипники здесь необычные. Они предназначены для шаровых и трубных мельниц. Только одна половина этой огромной детали весит более тысячи килограммов, а для мельницы Ш-50 — две тысячи. Расход баббита на каждый подшипник 200—300 килограммов. А ведь этот сплав дорогостоящий!

Только такой опытный мастер как Михаил Васильевич Узенцов может точно выполнить эти операции. Вот уже третий год руководит он заливочным отделением в пятом цехе, с тех пор, как завод начал осваивать шаровые мельницы.

Опытный мастер не только точно соблюдает все требования технологии, но иногда и вносит поправки в процесс.

Был в его практике такой случай. Заливочное отделение получило наряд на изготовление рубашек для масловинтовых насосов. Деталь новая, опыта у бригады на ее обработке не было. И вот, несмотря на самое точное соблюдение всех требований технологического процесса, шел беспрерывный брак. Наконец, после многочисленных опытов, Узенцов обнаружил причину брака — в технологии была допущена ошибка.

На счету у тов. Узенцова несколько ценных рационализаторских предложений. Его мысль направлена главным образом на экономию дорогостоящего баббита. В его бригаде даже шлак не выбрасывают, а переплавляют, добиваясь максимального использования содержащихся в сплаве элементов.

Как умный, рачительный хозяин относится тов. Узенцов к своей работе. Интересы производства — это и его интересы. Он не просто делает то, что от него требуется, а смотрит, что и зачем.

После наплавки из отделения подшипники идут на механическую обработку. Не раз Узенцов видел, как значительный слой залитого баббита впоследствии стачивали, превращая ценный металл, который заливщики так экономят, в стружку. Может, другой бы на его месте и не стал над этим задумываться: «Я, мол, свое дело сделал, а остальное меня не касается. На это есть технологи, есть начальство — им виднее». Но Узенцов не такой. Ему до всего дело.

И вот после долгих размышлений родилась у него идея. Узенцов сконструировал специальные кольца, которыми перед заливкой закладывал те места, где баббит стачивается. После заливки кольца снимались. Теперь и баббит не тратится впустую и процесс обработки подшипника упростился.

Михаил Васильевич не только сам работает с душой. Чувство глубокой заинтересованности в делах цеха, завода, бережное, хозяйское отношение к материалам и инструментам он воспитывает и у членов своей бригады.

Заливщик Петр Федорович Кологоров — один из ветеранов завода. Для него, как и для Узенцова, завод — родной дом. Эти два старых мастера иногда без слов понимают друг друга, у них одинаковые взгляды на жизнь, а жизнь в их понимании — это, прежде всего, работа.

Но есть в бригаде и младшее поколение. Михаил Заболотнов и Василий Емелин недавно демобилизовались из армии. Здесь, в заливочном отделении, они осваивали профессии. Многому научились они и каждый день продолжают учиться у своих старших товарищей, постигают «секреты» мастерства, проходят в бригаде школу жизни. Как родных сыновей учит житейской мудрости, наставляет ребят бригадир, радуется их успехам. И, должно быть, именно поэтому бригада работает так слаженно, с таким большим накалом.

С тех пор, как этот небольшой, тесно спаянный коллектив вступил в соревнование за звание бригады коммунистического труда, не было ни одного случая брака, а производительность труда ежемесячно составляет 250—270 процентов.

19 января — незабываемый день в жизни Узенцова и членов его бригады. В этот день в заводском клубе в торжественной обстановке им присвоили высокое звание коллектива коммунистического труда. В зале вместе с другими сидели сын Узенцова — Геннадий, работающий в литейном цехе; жена и дочь Кологорова, работницы конструкторского бюро. Они вместе со всеми горячо аплодировали передовому коллективу, только, может быть, были взволнованы больше других.

Сейчас над заливочным отделением, руководимым Узенцовым, алым цветом горит вымпел, на котором золотом выведена надпись «Бригада коммунистического труда». Рядом на участке, где трудится бригада коммуниста Бунина, — такой же алый треугольничек.

Вот они, первые огоньки, первые приметы нового!

Только один уголок огромного цеха пока что освещен ими. Но не так уж далеко то время, когда в каждом пролете, у каждого рабочего места вспыхнут такие же красные огоньки.

**Л. Миронова.**

☆

НА СНИМКЕ: бригада тов. Узенцова, которой недавно присвоено почетное звание бригады коммунистического труда.

Фото **К. Сидермана.**

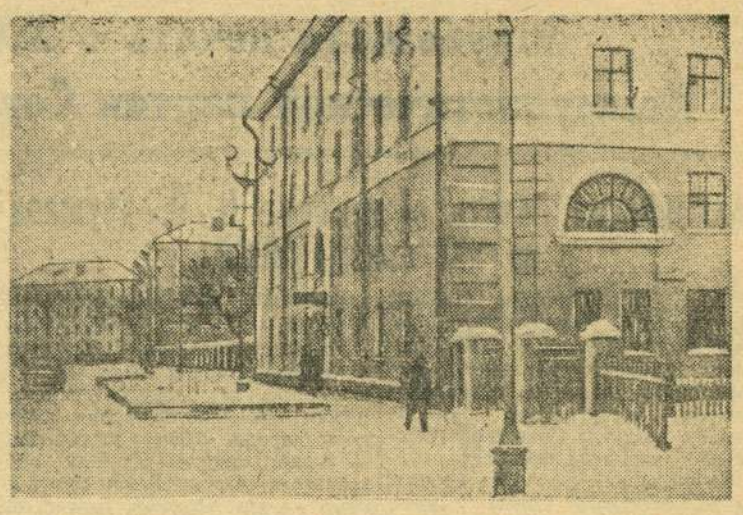

НА СНИМКЕ: Красная улица. Новые жилые дома железнодорожников.

Фото **А. Шувалова.**

## *ИЗ* НАШЕЙ *ПОЧТЫ*

В редакцию продолжают поступать письма о работе врачей.

БОЛЬНЫЕ **Кабанова, Патрикеева, Полякова, Куркина, Пушканова, Осадчук, Слепова и Харитонова** желают многих лет жизни врачам т.т. Шайхутдиновой и Краснову, восстановившим им здоровье.

ЧИТАТЕЛЬНИЦЫ **Корешкова, Наумова, Ховрина, Кузнецова, Фуфыгина** и **Жукова** отмечают кропотливый труд хирургов тт. Рухлядевой и Трушиной.

ПЕНСИОНЕР тов. **Кежаев** и железнодорожник тов. **Тихонов** рассказывают о добросовестном труде врачей тт. Лушина, Арышевской, Тримасова и Ростова.

— НАША дочь Галина хорошо учится. Этим мы обязаны коллективу учителей школы № 14, — пишут в своем письме **Ревякины.** Только в Советском Союзе проявляется столько заботы о человеке, особенно о детях. Наше же детство прошло в тяжелом труде, и росли мы темными и неграмотными. Счастливы наши дети!

УЧЕНИЦА школы № 22 **Лида Суркова** благодарит родительский комитет за оказанную ей материальную помощь и обещает хорошо учиться, добросовестно выполнять общественные поручения.

ПО СООБЩЕНИЮ слесаря южного парка тов. **Владимирова,** перекидной железнодорожный мост на станции Сызрань 1-я очень часто покрывается коркой льда, что осложняет движение пешеходов. Необходимо очистку, уборку моста и подходов к нему производить систематически.

НАЧАЛЬНИК коммунально-бытового отдела Каширского рудоуправления тов. **Подшибякин** обеспечивает шахтеров и рабочих топливом плохого качества, — сообщает машинист электровоза шахты № 1 тов. **Малеткин.** Отпускаемый им сланец наполовину смешан с породой.

В МИНУВШИЕ годы артель «Ударник» выполняла заказы по надвязке чулок и носков. Это было очень удобно: надвязанные чулки и носки носились дольше новых. К сожалению, население города лишено возможности в настоящее время пользоваться подобными услугами.

Домохозяйки **Рандина, Зменцова, Новикова и Губина** предлагают возобновить прием заказов по надвязке чулок и носков.

## Сердечное спасибо

— Самое дорогое у человека — жизнь. Особенно сильно ощущаешь это, когда она готова вот-вот оборваться. Глубоко почувствовала это я, мать, когда у меня заболел ребенок. Сутки у него держалась высокая температура. Днем ему стало лучше, он играл и разговаривал с сестренками. К вечеру температура опять повысилась. Он лежал на моих руках и тяжело дышал. И вдруг случилось ужасное. Ребенок задышал прерывисто, начались судороги, еле заметным стал пульс. Я была в отчаянии, но бессильна помочь ему. Срочно вызвали скорую помощь, и нас доставили в детскую больницу.

Всю ночь возле больного дежурили врач Макарова Зинаида Ивановна и медсестра Гудкова Аля. Они упорно боролись со смертью. Утром состояние больного улучшилось. Чуткое и сердечное отношение врача и медсестры вернуло жизнь ребенку. Теперь он чувствует себя хорошо. Я держу на руках своего маленького Витулю и чувствуя, как стучит его сердечко, ощущаю тепло жизни и мысленно обращаюсь с великой благодарностью к работникам детской больницы, спасшим жизнь моему сынишке и многим другим детям.

**Ульянова,** мать.

## Учеба профсоюзного актива

Райпрофсож провел совещание председателей постоянно-действующих производственных совещаний по обмену опытом работы.

В работе совещания приняли участие председатели местных комитетов, хозяйственные руководители предприятий.

Участники совещания прослушали инструктивный доклад заместителя райпрофсожа тов. Максимова «Об организации, практике работы, порядке подготовки и проведения производственных совещаний».

Опытом проведения производственных совещаний поделились председатели производственных совещаний т.т. Поликарпов (вагонное депо ст. Сызрань), Ставцев (3-я дистанция сигнализации и связи), Березин (отделение дороги), председатель месткома станции Сызрань 1-я тов. Макаренко.

В заключение с докладом об итогах работы отделения за 1958 год и перспективах развития Сызранского отделения в наступившем семилетии выступил заместитель начальника отделения тов. Рогожин.

**П. Гаранин,**
инструктор райпрофсожа.

# Хорошее начало

Растет новый поселок нефтеперерабатывающего завода. Шесть сорокаквартирных домов уже заселены работниками завода.

В поселке имеется агитпункт (в школе № 21). Недавно в нем состоялось собрание жителей поселка. Обсуждался доклад директора нефтеперерабатывающего завода тов. Попкова «Как вырастет поселок за семилетку».

Присутствующие на собрании говорили о той большой работе, которую проделали строители. Вместе с тем указывали и на серьезные недостатки в строительстве жилья, в работе торговых предприятий и т. д. Дома в эксплуатацию строители сдают с недоделками. В актах приема их все недостатки регистрируются, устанавливаются сроки устранения их. Однако после подписания актов строители забывают о своих обязательствах.

Пять месяцев назад было сдано в эксплуатацию несколько домов. В этих домах 39 квартир уже нуждаются в капитальном ремонте. Двери, оконные рамы и полы рассохлись. Щели в них доходят до 20—30 миллиметров.

Жители поселка поставили вопрос о том, чтобы государственная комиссия ни в коем случае не принимала такие жилые дома в эксплуатацию. Только таким путем можно вести борьбу с браком и бракоделами.

На собрании были подвергнуты резкой критике недостатки в торговле. Поселок растет, количество жителей в нем увеличивается, а торговая сеть остается без изменений.

Начальник ОРС'а тов. Матвеев заверил жителей поселка, что будут приняты меры к расширению магазина и улучшению торговли. На собрание приглашались также представители треста № 4, который строит дома в поселке. Однако они не явились.

Выступающие также вскрыли серьезные недостатки в работе жилищно-коммунального отдела и домоуправления.

Собрание избрало уличный комитет, которому был дан наказ более активно привлекать жителей к благоустройству поселка.

**Г. Романов.**

# Зарубежная печать о XXI съезде Коммунистической партии Советского Союза

## Английская печать о докладе Н. С. Хрущева на XXI съезде КПСС

ЛОНДОН, 28 января. (ТАСС). Доклад Н. С. Хрущева на внеочередном XXI съезде КПСС произвел большое впечатление в Англии: печать, радио и телевидение уделяют значительное внимание планам развития Советского Союза на ближайшие семь лет.

Сопоставляя растущее процветание Советского Союза с положением в Англии, газета «Дейли Уоркер» пишет: «в то время, как в Англии безработные вынуждены организовывать демонстрации протеста, советские трудящиеся слышат из Москвы о планах, которые означают полную занятость при более высокой заработной плате и при большем количестве свободного времени». «Разве социализм может быть заинтересован в войне, если перед ним стоят столь далеко идущие творческие перспективы? —спрашивает «Дейли Уоркер». — Цели, намеченные Хрущевым в семилетнем плане, и его новый призыв к миру являются двумя сторонами одной и той же медали».

Даже буржуазные газеты вынуждены признать, что перед Советским Союзом, добившимся гигантских успехов в своем развитии, открываются еще более грандиозные перспективы. Комментируя доклад Н. С. Хрущева, газета «Ньюс кроникл» отмечает, что если в начале первого пятилетнего плана СССР «речь шла о миллионах», то теперь «Хрущев говорит уже о миллиардах и даже о триллионах». 30 лет назад, продолжает газета, советские руководители говорили, что СССР отстает от передовых капиталистических стран на 50—100 лет; теперь же «они уверены, что недалек тот день, когда русская промышленная мощь будет ведущей в мире».

Излагая доклад Н. С. Хрущева, английские газеты выделяют ту его часть, где говорится о повышении жизненного уровня советского народа. «Нечего удивляться, — пишет дипломатический обозреватель газеты «Дейли геральд» Юэр, — что Хрущеву горячо аплодировали — ведь он обещал России замечательные вещи». Газета «Дейли Скетч» начинает свое сообщение о XXI съезде со слов: «Г-н Хрущев рассказал вчера, какая замечательная жизнь ожидает русских».

Воображение английской общественности особо поразила перспектива отмены налогов в Советском Союзе. «Русские обещают государство, свободное от налогов», — подчеркивает в заголовке к передовой статье газета «Таймс». «Дейли телеграф» пишет: «Хрущев обещает процветание, притом без всяких налогов». Доклад Н. С. Хрущева, указывает московский корреспондент газеты «Дейли экспресс» Кристофер Добсон, «был таким докладом, с которым могут выступить лишь немногие государственные деятели».

В то же время некоторые крайние правые органы печати стремятся ослабить впечатление, произведенное на общественность докладом Н. С. Хрущева, дезинформировать своих читателей. Газета «Дейли телеграф» пытается уверить своих читателей, что рост могущества социалистического лагеря, возглавляемого Советским Союзом, создает якобы угрозу для так называемого «свободного мира».

## «Событие мирового политического значения»

БОНН, 28 января. (ТАСС). Внеочередной XXI съезд КПСС является одной из главных тем сообщений и комментариев западногерманских буржуазных газет различных направлений. Указывая, что в центре внимания съезда находится новый семилетний план развития народного хозяйства СССР, газеты вынуждены признать, что открывшийся съезд имеет не только большое внутриполитическое, но также и внешнеполитическое значение.

Газета «Франкфуртер Рундшау» опубликовала сегодня передовую статью, в которой отмечается, что XXI съезд КПСС привлекает пристальное внимание не только стран социалистического лагеря, «но также и всей мировой общественности». «Под скупым заголовком «Контрольные цифры экономического развития СССР на 1959—1965 годы», — пишет она, — скрывается первая часть гигантского плана, который после его выполнения должен окончательно поставить Советский Союз в один ряд с крупными индустриальными нациями Запада и даже позволит ему обогнать их».

«Франкфуртер Рундшау» пишет, что для выполнения своих планов дальнейшего экономического развития Советский Союз нуждается в сохранении «внешнеполитического спокойствия». А это, говорится в статье, вызывает доверие к его политике «сосуществования». «Поэтому, — пишет газета, — созванный съезд партии имеет также мировое политическое значение».

### АМЕРИКАНСКИЕ ОТКЛИКИ

НЬЮ-ЙОРК, 27 января. (ТАСС). С утра американское радио и телевидение начали передавать сообщение из Москвы об открытии XXI съезда Коммунистической партии Советского Союза и докладе Н. С. Хрущева. Подчеркивая значение этих событий, комментаторы специально выделяют сообщения из Москвы, в которых говорится об обстановке, в которой открылся XXI съезд, приводятся основные положения и краткие выдержки из доклада Н. С. Хрущева.

Дневные газеты «Нью-Йорк Уорлд телеграмм энд сан» и «Нью-Йорк Джорнэл-Американ» помещают на первых полосах, а «Нью-Йорк пост» — на второй полосе корреспонденции из Москвы. В корреспонденциях отмечается, что одной из конкретных задач нового семилетнего плана развития народного хозяйства в СССР является ликвидация ненормальной обстановки холодной войны и ослабление международной напряженности, что семилетний план направлен на все более полное удовлетворение растущих материальных и духовных потребностей советского человека.

В сообщениях телеграфных агентств отмечается также указание Н. С. Хрущева на то, что Советский Союз обладает всем необходимым для обуздания агрессии.

### ПРИСУЖДЕНИЕ А. Н. ТУПОЛЕВУ БОЛЬШОЙ ЗОЛОТОЙ МЕДАЛИ

На состоявшемся в Париже заседании административного Совета международной авиационной федерации (ФАИ) известному советскому авиаконструктору академику А. Н. Туполеву была единодушно присуждена Большая золотая медаль за выдающиеся заслуги в развитии авиационной техники.

(ТАСС).

## *По ленинскому пути—к коммунизму*

ВАРШАВА, 28 января. (ТАСС). Все сегодняшние центральные польские газеты посвящены открытию XXI съезда Коммунистической партии Советского Союза. «Трибуна люду», «Жице Варшавы», «Глос працы», «Жолнеж вольности» и другие на первых страницах публикуют отчеты об открытии съезда, а также многочисленные фотоснимки. Газеты помещают изложение доклада Первого секретаря ЦК КПСС товарища Н. С. Хрущева на двух полосах. «Трибуна люду» указывает, что полный текст доклада Н. С. Хрущева газета опубликует завтра.

Газета «Штандар млодых» выносит в заголовок: «Весь мир смотрит на Москву», «Глос працы» подчеркивает: «Большое событие в международном рабочем движении».

«Дзенник людовы» публикует поздравительную телеграмму главного комитета объединенной крестьянской партии в адрес Президиума XXI съезда КПСС, в которой, в частности, говорится: миллионы людей во всем мире связывают с XXI съездом КПСС надежды на дальнейшее укрепление мира между народами и осуществление принципов мирного сосуществования.

«Жолнеж вольности» пишет: «СССР продолжает непоколебимо идти по ленинскому пути к коммунизму, еще более укрепил свою мощь, повысил свой авторитет на международной арене».

## Сообщения о съезде—на первых полосах американских газет

НЬЮ-ЙОРК, 28 января. (ТАСС). Утренние газеты «Нью-Йорк Таймс» и «Нью-Йорк Геральд Трибюн» на первых страницах публикуют сообщения своих московских корреспондентов об открытии внеочередного XXI съезда КПСС. Публикуется изложение доклада Н. С. Хрущева «О контрольных цифрах развития народного хозяйства СССР на 1959—1965 годы». Большое внимание при этом уделяется внешнеполитическому разделу доклада, но более, чем скромно говорится об основных чертах и контрольных цифрах семилетнего плана развития народного хозяйства СССР «Дейли Миррор», например, из сообщения московского корреспондента агентства Ассошиэйтед Пресс выбросило все предварительные цифровые данные, характеризующие семилетний план.

В заголовках газеты обращают внимание на слова Н. С. Хрущева о том, что в Советском Союзе организовано серийное производство межконтинентальных баллистических ракет. Газета «Нью-Йорк Геральд Трибюн» подчеркивает при этом, что отставание США от Советского Союза в развитии ракетного оружия в действительности более значительно, что это признают в США.

В изложениях внешнеполитического раздела доклада большое внимание уделяется разделам доклада Н. С. Хрущева, касающимся берлинского вопроса, проблемы разоружения и советско-американских отношений.

В конце января исполняется 375 лет старейшему русскому морскому порту на Севере — городу Архангельску.

НА СНИМКЕ: проспект Павлина Виноградова. Здание облпрофсовета.

Фото К. Богданова. (Фотохроника ТАСС).

## Учащиеся в гостях у шахтеров

Недавно сцена клуба «Шахтер» Кашпирского рудника была предоставлена в распоряжение учащихся 23-й школы. Самодеятельный творческий коллектив учащихся выступил с концертом.

Участники самодеятельности познакомили слушателей со многими современными песнями и музыкальными композициями.

Особенно понравились шахтерам закарпатская шуточная песня «Арба» и «На лыжах»; выступление юных акробатов; инсценировка рассказа Чехова «Канитель»; вольные упражнения в исполнении Заварзиной; акробатический этюд. Неплохо была поставлена учащимися 10 класса одноактная пьеса «Личное дело».

Долго звучала в клубе музыка. Хорошо провели этот вечер молодые шахтеры Кашпирского рудника.

А. Счисляев.

## Вечер по обмену опытом

Недавно в клубе поселка Строитель собрались рабочие строительных управлений и предприятий треста № 4.

Выступавшие на собрании бригадиры комплексных бригад делились опытом работы, вскрывали недостатки.

— Раньше наша бригада, — говорил тов. Дувалев, — состояла из 40 человек, все ее члены имели одну специальность. Ее обслуживали 15 разнорабочих. Теперь бригада способна выполнять все работы, и тем самым ликвидировались простои. В 1958 году в переводе на этажи бригада выложила 24-этажный дом. Дневной заработок ее членов составлял 35—40 рублей.

Такие мероприятия по обмену опытом рабочих разных специальностей нужно проводить чаще. Они приносят большую пользу.

К. Балберов.

## Охота на пушного зверя

Зимний промысел на пушного зверя в разгаре. На полях и в лесах—всюду можно видеть охотников: рабочих и колхозников.

Удачно ведут зимний промысел на пушного зверя охотники Сызрани и сельского района.

Горожанин Иван Федорович Крючков всегда возвращается с охоты с хорошей добычей. Им убито 12 лис. Неплохо проводит зимнюю охоту колхозник села Жемковки Николай Афанасьевич Скворцов, который добыл 8 лис и 6 зайцев, а колхозник села Смолькино Николай Иванович Коновалов — 4 лисы, 2 куницы и 30 белок.

Только за декабрь и январь на заготовительные пункты райпотребсоюза охотники сдали 54 шкурки лис, 48—зайцев, 4—куниц и 228 — белок.

М. Затонов.

### ПИСЬМО В РЕДАКЦИЮ

Выражаем глубокую благодарность всем организациям и лицам, принявшим участие в похоронах З. А. Романовой.

Романовы.

И о. редактора А. Я. ЧЕРСТВОВ.

## *В театре и кино*

ДРАМТЕАТР — 30 января **«Угрюм-река».** Нач. в 8 час вечера.

«ХУДОЖЕСТВЕННЫЙ». **«Угрюм-река».** Нач. в 8 час. ве- 1-10, 3, 4-50, 6-40, 8-30, 10-10.

«ЗВЕЗДА». **«Молчаливая тайга».** Нач. в 9-30, 1-30. **«Сокровище капитана Мартенса».** Нач. в 11-30, 3-30, 5-30, 7-30, 9-30.

ИМЕНИ ЛЕНИНСКОГО КОМСОМОЛА. Новый художественный широкоэкранный фильм **«Кочубей».** Нач. в 10-30, 12-30, 2-30, 4-30, 6-30, 8-30.

«РОДИНА». **«Особое поручение».** Нач. в 2-30, 4-30, 6-30, 8-30.


### ГРАЖДАНЕ!

В каждой семье имеется обувь для весенне-летнего сезона, требующая ремонта.

**Не ждите весны,** когда мастерские слишком загружены ремонтом, **а сдавайте обувь заблаговременно.**

Своевременный ремонт обуви удлиняет срок ее носки. Мастерские артели «Бытовик» имеют для ремонта обуви кожаные и микропористые подметки, а для рядовой обуви — все виды кожзаменителей.

Производится ремонт резиновой обуви. Обращайтесь за услугами в мастерские артели «Бытовик».

**Адреса мастерских:** сапожная мастерская № 1 — Плеханова, 68; сапожная мастерская № 2 — Советская, 59; сапожная мастерская № 3 — Московская, 33; сапожная мастерская № 4 — Новосоветская, 4; сапожная мастерская № 5 — за Усинским оврагом; сапожная мастерская № 6 — Почтовая, 19; сапожная мастерская № 7 — Сталина, 7.


Адрес редакции: г. Сызрань, Ульяновская, 70. Телефон — 2-97.
ЕО02543

Типография «Красный Октябрь». г. Сызрань. Телефон — 0-17.
Заказ № 543. Тираж 12.135.