ПРОЛЕТАРИИ ВСЕХ СТРАН, СОЕДИНЯЙТЕСЬ!

КРАСНЫЙ ОКТЯБРЬ

ОРГАН СЫЗРАНСКОГО ГОРКОМА КПСС И ГОРОДСКОГО СОВЕТА ДЕПУТАТОВ ТРУДЯЩИХСЯ

Год издания 42-й № 24 (10854) | Воскресенье, 1 февраля 1959 года | Цена 15 коп.

Внеочередной XXI съезд Коммунистической партии Советского Союза

ДНЕВНИК СЪЕЗДА

Утреннее заседание 29 января

29 января, как и накануне, делегаты внеочередного XXI съезда КПСС обсуждали доклад товарища Н. С. Хрущева о контрольных цифрах развития народного хозяйства СССР на 1959—1965 годы.

Утреннее заседание открывается под председательством тов. **Е. И. Андреевой** (председателя колхоза имени Коминтерна Тамбовской области). Она предоставляет слово тов. **В. П. Мжаванадзе.**

Тов. В. П. Мжаванадзе отметил, что партийная организация Грузии пришла к XXI съезду тесно сплоченной вокруг Ленинского Центрального Комитета, что коммунисты Грузии полны твердой решимости выполнить задания семилетнего плана.

Трудящиеся Грузии, продолжает он, глубоко понимают, что их республика достигла успехов в развитии экономики и культуры, в подъеме благосостояния трудящихся благодаря братской взаимопомощи всех советских народов, их тесному сотрудничеству. Контрольные цифры развития народного хозяйства СССР на 1959—1965 годы являются конкретным выражением ленинской национальной политики, они отражают заботу Коммунистической партии о развитии экономики и культуры всех братских народов нашей страны.

Программа развития промышленности, сельского хозяйства, культуры и науки Грузинской ССР составлена, исходя из особенностей природных ресурсов и условий. В семилетии увеличат объем производства черная, цветная металлургия, топливная промышленность. Предусматривается рост всех отраслей сельского хозяйства.

От имени 220-тысячной Коммунистической партии Грузии, заявил тов. Мжаванадзе, наша делегация заверяет XXI съезд Коммунистической партии Советского Союза, что партийная организация Грузии поднимет и мобилизует массы на успешное решение великих задач коммунистического строительства.

— Светлым, радостным праздником, днем великого торжества назвал наш народ открытие исторического XXI съезда родной Коммунистической партии, — говорит тов. **И. В. Капитонов** (Московская областная парторганизация). — Доклад товарища Н. С. Хрущева, решения настоящего съезда явятся новым могучим источником энергии и вдохновения для нас, коммунистов, для всех советских людей, для трудящихся всего мира.

Московская областная партийная организация, продолжает оратор, все трудящиеся области единодушно выразили полное одобрение великим планам нашей партии на будущее и готовность с честью выполнить их.

Тов. Капитонов говорит о перспективах развития промышленности области в семилетке. Общий объем промышленной продукции увеличится за этот срок в полтора раза, при этом более 80 процентов всего прироста будет получено за счет повышения производительности труда. Намечены крупные мероприятия по механизации и автоматизации производства, а также по модернизации оборудования.

Оратор останавливается далее на обязательствах тружеников сельского хозяйства области по производству продуктов животноводства и полеводства.

К XXI съезду, говорит в заключение тов. Капитонов, Коммунистическая партия Советского Союза пришла как никогда единой и тесно сплоченной вокруг своего Ленинского ЦК. Сегодня на съезде каждый из нас с чувством глубокого удовлетворения может сказать, что у нас полностью восстановлены ленинские нормы партийной жизни и принципы партийного руководства. Образцом подлинной коллективности и высокой принципиальности служит наш Центральный Комитет. Являясь воплощением мудрости партии и народа, он уверенно ведет Советскую страну к торжеству коммунизма.

Важным проблемам жизни и труда юного поколения Советской страны посвящает свою речь первый секретарь Центрального Комитета ВЛКСМ тов. **В. Е. Семичастный.** Он приводит данные о том, что молодежь активно берется за практическое выполнение заданий семилетнего плана, подробно говорит о задачах воспитания юношей и девушек, о возросшей ответственности комсомола в этом деле. По его мнению, необходимо, чтобы к разработке теории и практики коммунистического воспитания юношества, особенно проблем коммунистической нравственности и морали, эстетики, больше привлекалась наша научная общественность.

Заключая свою речь, тов. Семичастный заявляет, что под знаменем Коммунистической партии комсомол готов совершить любой подвиг во славу своего Отечества, во имя коммунизма.

— Исключительные по своему значению, глубоко волнующие дни переживает наша великая Родина, наш советский народ, — говорит следующий оратор тов. **И. В. Спиридонов** (Ленинградская партийная организация). Доклад товарища Н. С. Хрущева и ранее опубликованные для всенародного обсуждения тезисы этого доклада раскрывают такие новые и грандиозные перспективы мощного поступательного движения вперед, от которых захватывает дух, словно при стремительном полете ввысь.

Ход обсуждения тезисов доклада товарища Н. С. Хрущева, продолжает оратор, убедительно показал, что весь советский народ горячо поддерживает и одобряет великие предначертания, намечаемые контрольными цифрами.

Какими жалкими и вместе с тем какими предательскими по отношению к партии, к народу выглядят попытки антипартийной, заговорщической группы Маленкова, Кагановича, Молотова, Булганина, Шепилова свернуть партию с ленинского пути.

Затем оратор рассказывает о тех планах, которые намечены по развитию экономики и культуры Ленинграда. В частности, он говорит, что за семилетие объем промышленной продукции Ленинграда и области возрастет больше, чем в полтора раза, причем на 80 процентов он увеличится за счет роста производительности труда.

Тов. Спиридонов заверяет XXI съезд, что ленинградская партийная организация, тесно сплоченная вокруг Ленинского Центрального Комитета, сделает все для того, чтобы мобилизовать трудящихся Ленинграда и области на успешное выполнение семилетнего плана, и возглавит борьбу ленинградцев за достижение новых успехов в коммунистическом строительстве.

С сердечным братским приветом от Коммунистической партии и трудящихся Чехословакии к съезду обращается тепло встреченный присутствующими Первый секретарь ЦК Коммунистической партии Чехословакии тов. **Антонин Новотный.**

— Наша партия,—сказал тов. Новотный, — по праву всегда видела в Коммунистической партии Советского Союза образец своего опытного учителя. Результаты, достигнутые в нашей работе за последний период, опираются на выводы, которые мы сделали из итогов XX съезда КПСС. Нам удалось еще более укрепить идейное единство партии, упрочить ее связи с народом, широко развернуть творческую инициативу чехословацких трудящихся. Именно поэтому, сказал Новотный, мы смогли на одиннадцатом съезде нашей партии выдвинуть задачу завершения строительства социализма в Чехословакии.

Идея мирного сосуществования, высоко поднятая XX съездом КПСС, отметил оратор, стала за короткое время великой движущей силой общественного развития во всем мире. Он отмечает далее важное значение проходящего XXI съезда КПСС.

Пример Советского Союза, подчеркнул тов. Новотный, его богатый опыт и бескорыстная помощь, растущий международный авторитет СССР являются и будут оставаться и впредь основным фактором мощного развертывания мировой социалистической системы.

Первый секретарь ЦК Социалистической единой партии Германии тов. **Вальтер Ульбрихт** передал делегатам съезда сердечный, братский, боевой привет от имени СЕПГ и всех миролюбивых демократических сил немецкого народа.

Обоснованная в докладе Н. С. Хрущева программа развернутого строительства коммунистического общества, заявил он, имеет огромное значение для всего международного рабочего движения.

Затем оратор остановился на национальных задачах немецкого народа. Он подчеркнул, что содержащиеся в докладе товарища Н. С. Хрущева предложения об отводе иностранных войск из Германии, о создании зоны разъединения между вооруженными силами и о создании зоны, свободной от атомного оружия, соответствуют национальным интересам немецкого народа и задаче сохранения мира в Германии. Он вновь подчеркнул важное значение инициативы относительно заключения мирного договора с Германией и относительно превращения Западного Берлина в демилитаризованный вольный город.

Благодаря нашему братскому сотрудничеству в рамках социалистического разделения труда и кооперирования, сказал в заключение тов. Ульбрихт, мы выполним свой долг в великом лагере социалистических государств.

По поручению Мандатной комиссии делегат **В. М. Чураев** доложил, что на съезд избраны 1269 делегатов с решающим и 106 делегатов с совещательным голосом. Все делегаты во время выборов получили абсолютное большинство голосов, и комиссия признала их полномочия правильными.

В настоящее время, заявил докладчик, КПСС насчитывает 7.622.356 членов КПСС и 616.775 кандидатов в члены партии, а всего 8.239.131 коммуниста, или на 1.023.626 человек больше, чем ко времени XX съезда.

Среди делегатов съезда с правом решающего голоса — 222 женщины (17,5 процента делегатов). На съезде присутствуют делегаты, представляющие 52 национальности Советского Союза.

45 делегатов съезда состоят в партии с периода 1917—1920 годов. 21,1 процента делегатов вступили в партию после 1946 года. Среди делегатов 399 рабочих и колхозников.

Съезд утвердил доклад Мандатной комиссии.

Выступление тов. **Е. А. Фурцевой** было посвящено идейной и воспитательной работе партии в массах, вопросу, которому Коммунистическая партия придает огромное значение.

(Продолжение на 2-й стр.).

НА СНИМКЕ: в кулуарах съезда. Глава делегации Партии трудящихся Вьетнама Хо Ши Мин и руководитель делегации Компартии Индонезии Д. Н. Айдит обмениваются приветствием.

Фото **В. Кунова** и **А. Стужина.** (Фотохроника ТАСС).

ДНЕВНИК СЪЕЗДА

(Продолжение. Начало на 1-й стр.).

Советское государство, сказала тов. Е. А. Фурцева, всегда было сильно сознательностью масс. Дальнейшее повышение сознательности трудящихся для выполнения семилетнего плана является одним из решающих факторов.

Всему советскому народу открыт широкий путь к просвещению. В настоящее время в Советском Союзе более 54 миллионов человек охвачено различными формами обучения. Практически учится каждый четвертый человек.

Важнейшим своим помощником в борьбе за построение коммунистического общества, говорит тов. Е. А. Фурцева, партия считает литературу и искусство. Советская литература помогает партии в воспитании людей, в формировании у них коммунистического мировоззрения, передовых эстетических вкусов. За это она подвергается нападкам за рубежом со стороны буржуазных критиков и ревизионистов всех мастей. Тов. Фурцева подчеркивает, что ничего общего с марксизмом-ленинизмом не имеют взгляды на руководство развитием искусства и литературы, изложенные в программе Союза коммунистов Югославии.

Подъем жизненного уровня советских людей создает благоприятные условия для дальнейшего повышения социалистической сознательности трудящихся, для борьбы с пережитками капитализма. Но пережитки прошлого не отомрут сами по себе. Своей идеологической работой мы должны воспитывать в людях такие морально-политические качества, которые отвечают идеалам коммунистического общества.

Семилетний план развития народного хозяйства, обсуждаемый на XXI съезде Коммунистической партии, предполагает дальнейший подъем не только всех отраслей промышленности, но и всей советской культуры, продолжает она. Его выполнение умножит как материальные, так и духовные богатства Советской страны, покажет, что только социализм ведет к необычайному прогрессу науки, культуры и искусства.

Тепло встретили делегаты съезда появление на трибуне прославленного шахтера **Николая Мамая.**

— Шахтеры Донбасса, — сказал он,— горячо одобряют новый семилетний план. Ознакомившись с тезисами доклада товарища Н. С. Хрущева, они заявили о своей готовности досрочно выполнить задания. Рассказывая о трудовых делах своей бригады, тов. Мамай сообщил, что она уже выполнила досрочно план января и будет работать впредь с превышением сменных заданий, давая две с половиной тонны угля сверх плана ежедневно.

От имени ЦК Румынской Рабочей партии на съезде с приветственной речью выступил Первый секретарь ЦК тов. **Георге Георгиу-Деж.**

Смелые и глубоко реальные цели, заложенные в семилетнем плане, сказал он, вдохновляют не только народы СССР, но окажут глубокое влияние на жизнь всех социалистических стран и всего современного человечества.

Тов. Георгиу-Деж отметил важность выдвинутых в докладе Н. С. Хрущева теоретических положений о двух фазах коммунизма, о путях создания материально-технической базы коммунизма. Эти и другие вопросы, изложенные в докладе,— сказал он, имеют огромное значение для коммунистических и рабочих партий, социалистических партий и всего международного коммунистического и рабочего движения.

Указав на консолидацию сил в коммунистических и рабочих партиях, оратор отметил в то же время провал всех попыток ревизионистов оклеветать марксизм.

От имени Румынской Рабочей партии, рабочего класса Румынии и трудящихся своей страны Георгиу-Деж пожелал успехов в осуществлении грандиозной программы строительства коммунизма в СССР.

Первый секретарь ЦК Венгерской Социалистической рабочей партии тов. **Янош Кадар** сказал:

— От имени венгерских коммунистов и всего венгерского трудового народа я приветствую XXI съезд КПСС, который по праву можно назвать съездом строителей коммунизма и защитников мира.

Тов. Янош Кадар передал Коммунистической партии Советского Союза, советскому народу благодарность за братскую помощь, оказанную в 1956 году венгерскому народу в борьбе против буржуазно-помещичьей реакции и сил международного империализма, инспирировавших контрреволюционный мятеж в Венгрии.

Касаясь внутреннего положения в стране, Кадар отметил, что ВСРП и венгерские трудящиеся борются за мир и социализм плечом к плечу со всеми народами стран социалистического лагеря. Осуществление семилетнего плана будет победой не только советского народа, но и всего лагеря сил мира и социализма.

Председательствующий в течение второй половины утреннего заседания **Н. И. Беляев** сообщил делегатам, что в адрес съезда получены приветственные телеграммы от братских партий Бразилии, Таиланда, Парагвая и Доминиканской Республики. На этом утреннее заседание съезда закончилось.

НА СНИМКЕ: (слева направо): члены делегации Коммунистической партии Индонезии беседуют с делегатами съезда дважды Героями Социалистического Труда дояркой колхоза имени Ленина Лебединского района Сумской области М. Х. Савченко и председателем колхоза имени Хрущева Черкасской области П. Е. Буркацкой.

Фото **В. Кунова** и **А. Стужина.** (Фотохроника ТАСС).

Вечернее заседание 29 января

На вечернем заседании 29 января, проходившем под председательством первого секретаря Днепропетровского областного комитета Коммунистической партии Украины тов. **А. И. Гаевого,** делегаты съезда продолжали обсуждение контрольных цифр развития народного хозяйства СССР на 1959—1965 годы.

Тов. **Я. Э. Калнберзин** заявил в своем выступлении, что семилетний план — это наиболее значительный этап в развитии народного хозяйства СССР, в строительстве коммунизма. Он подчеркнул, что в результате выполнения этого плана станет еще более могущественным лагерь социализма, будет воздвигнуто непреодолимое препятствие на пути поджигателей войны.

Несмотря на то, что Латвия вступила на путь социалистического развития на 20 лет позднее других советских республик, она идет в ногу с ними. Исключительно благоприятные перспективы открываются перед латвийским народом в новом семилетии.

Я. Э. Калнберзин говорит, что для успехов промышленности Латвии большое значение имела перестройка управления ее. Как правило, экономические районы дают теперь много продукции сверх плана. Предприятия республики дали сверхплановой продукции больше, чем на 1 миллиард рублей.

Выступившая затем тов. **П. Н. Ковалева** (Гомельская область) рассказала о делах колхоза «За Родину», председателем которого она является в течение семи лет. П. Н. Ковалева сообщила делегатам о планах своего колхоза на предстоящее семилетие.

Слово предоставляется тов. **А. А. Громыко.** Он подчеркнул, что уже одно опубликование в ноябре прошлого года тезисов доклада товарища Н. С. Хрущева на XXI съезде КПСС оказало заметное стабилизирующее влияние на всю международную обстановку.

До сознания людей на Западе, продолжал он, уже доходит тот факт, что страна, стремящаяся выйти на первое место в мире по производству промышленной продукции на душу населения, желает мира. Отметив, что усиление могущества Советского Союза и стран социалистического лагеря делает рискованным, а скорее всего невозможным развязывание новой мировой войны, тов. Громыко подчеркнул, что это ставит политику мирного сосуществования, с которой выступает Советский Союз, на новую, более прочную основу. Политика мира, которую проводят Китайская Народная Республика и другие социалистические государства, также накладывает новый отпечаток на судьбы мира, сказал оратор.

Теперешний курс западных держав, продолжал А. А. Громыко, отражает еще непотухшие надежды на то, что как-то удастся повернуть вспять колесо истории. Одним из выражений этой политики, сказал он, является непризнание Китайской Народной Республики и Германской Демократической Республики. Говоря о германском вопросе, оратор подчеркнул, что наиболее важные аспекты его, это заключение мирного договора с Германией и ликвидация оккупационного режима в Западном Берлине. Если не будет найдено согласованного решения по этим вопросам, к чему искренне стремится СССР, то Советский Союз по договоренности с ГДР осуществит известные намеченные мероприятия.

Тов. Громыко заявил далее, что внешняя политика СССР и впредь будет отвечать интересам всего советского народа, который идет к новым, еще более выдающимся успехам не только на фронте народно-хозяйственного строительства, но и на пути избавления человечества от угрозы войны.

О горячей поддержке, которую нашли наметки семилетнего плана развития народного хозяйства у всех советских людей, говорил на съезде тов. **Н. В. Киселев.** Он сообщил, что на предприятиях, в колхозах и совхозах Ростовской области широко развертывается социалистическое соревнование за досрочное выполнение семилетнего плана. На ряде фабрик и заводов взяты обязательства выполнить новый план за 5—6 лет. Эти решения реальны, сказал оратор. Их реальность подтверждается уже достигнутыми успехами. Промышленность Ростовской области выполнила план 1958 года досрочно — 20 декабря. Новый план предусматривает строительство в области предприятий химической и машиностроительной промышленности. Еще большее развитие получит пищевая промышленность.

Советские люди, сказал в заключение тов. Киселев, благодарят Коммунистическую партию за заботу о росте благосостояния всего народа, которая так ярко выражена в новом семилетнем плане.

Выступает Первый секретарь Центрального Комитета Болгарской Коммунистической партии тов. **Тодор Живков,** который от имени болгарских коммунистов и болгарского народа горячо приветствовал XXI съезд КПСС, Коммунистическую партию Советского Союза и советский народ.

Нельзя не выразить нашей радости и удовлетворения, говорит он, замечательным докладом товарища Н. С. Хрущева на XXI съезде КПСС, проникнутым ленинским творческим духом, отличающимся смелым размахом, теоретической глубиной и глубоким реализмом. Этот доклад имеет исключительно важное теоретическое и практическое значение и для всех братских социалистических и рабочих партий.

Болгарский народ, продолжал Т. Живков, встречает XXI съезд КПСС как свое родное, самое дорогое для него событие. Ваш семилетний план является нашей радостью, нашей гордостью, нашим вдохновением. И это не случайно. Судьба нашей страны неразрывно связана с судьбой великой Советской страны, судьба нашей Коммунистической партии — с судьбой великой партии Ленина.

Я хочу еще раз заверить съезд, что Болгарская Коммунистическая партия была, есть и всегда будет верным и преданным отрядом международного коммунистического движения, будет отстаивать чистоту марксистско-ленинской теории, будет вести непримиримую борьбу против буржуазной идеологии, против современного ревизионизма и всяческих отклонений от марксизма-ленинизма.

На трибуне Председатель ЦК Трудовой партии Кореи тов. **Ким Ир Сен.** Он передал КПСС и всему советскому народу пламенный привет от имени трудовой партии Кореи и корейского народа.

Творчески развивая марксизм-ленинизм, сказал он, Коммунистическая партия Советского Союза неуклонно ведет советский народ к новым победам, идя в авангарде международного рабочего движения. Исторический XX съезд КПСС не только ускорил строительство коммунизма в СССР, но и внес большой вклад в дело развития международного коммунистического движения и укрепления сил мира во всем мире. Миллионы людей земного шара, стремящиеся к миру и социализму, с надеждой смотрят на великий Советский Союз и черпают вдохновляющую силу в непрерывном росте его могущества. Осуществление грандиозной программы строительства коммунизма в СССР еще больше вдохновит корейский народ на борьбу за строительство социализма и за мирное объединение своей Родины.

Слово предоставляется председателю партии трудящихся Вьетнама и Президенту Демократической Республики Вьетнам тов. **Хо Ши Мину.** Он передает привет съезду от имени Центрального Комитета партии и трудящихся республики.

— Мы счастливы, — сказал он, — присутствовать на XXI съезде КПСС. Контрольные цифры развития народного хозяйства, которые будут приняты на этом съезде, направлены на решение исторической задачи — догнать и перегнать самые развитые капиталистические страны в производстве продукции на душу населения.

Советский народ, подчеркнул тов. Хо Ши Мин, уже добился исторических успехов в науке, культуре, технике, искусстве, в повышении благосостояния всего народа. Достижения советского народа, выразившиеся в запуске искусственных спутников Земли и космической ракеты, открывают новую эру в покорении Вселенной человеком.

Тов. Хо Ши Мин заявил, что успехи советского народа и Коммунистической партии Советского Союза вдохновляют народ Вьетнама на борьбу за строительство социализма в своей стране, увеличивают его силу в борьбе за объединение Северного и Южного Вьетнама. Наш народ, сказал он, также внесет свой посильный вклад в дело защиты мира в Юго-Восточной Азии и во всем мире.

Тов. Хо Ши Мин затем зачитал адресованное XXI съезду КПСС приветствие Центрального Комитета партии трудящихся Вьетнама.

(Окончание на 3-й стр.).

Внеочередной XXI съезд Коммунистической партии Советского Союза

ДНЕВНИК СЪЕЗДА

(Окончание. Начало на 1-й и 2-й стр.).

Выступает Первый секретарь Албанской партии Труда **Энвер Ходжа.** Он заявил, что нынешний съезд КПСС оценивается как событие всемирно-исторического значения не только для СССР, но и для всего международного коммунистического движения, для всего человечества. Этот съезд, сказал оратор, укрепляет уверенность в победе коммунизма.

Энвер Ходжа говорил об огромных успехах Советского Союза в области хозяйственного и культурного развития, о достижениях советской науки и техники. Успехи советского народа изумили людей во всем мире и показали преимущества социализма над капитализмом.

Албанский народ, сказал Энвер Ходжа, от всего сердца радуется успехам своего друга, спасителя и освободителя, Советского Союза.

Председательствующий объявил, что в адрес съезда поступили приветствия от компартий Иордании, Люксембурга, Сан-Марино, а также от Гватемальской партии Труда.

На этом вечернее заседание съезда закончилось.

Утреннее заседание 30 января

Утреннее заседание съезда 30 января, начавшееся в 10 часов, открылось под председательством тов. **Л. И. Брежнева.**

Первым выступает секретарь Днепропетровского обкома партии тов. **А. И. Гаевой.** Он говорит о том, какое активное участие принимали советские люди в обсуждении тезисов доклада товарища Н. С. Хрущева на XXI съезде КПСС. В Днепропетровской области в собраниях, посвященных обсуждению тезисов, приняло участие более миллиона человек.

Значительную часть своего выступления товарищ Гаевой посвящает развитию народного хозяйства Днепропетровской области в течение семилетки.

Слово предоставляется члену Президиума ЦК КПСС, секретарю ЦК КПСС тов. **М. А. Суслову.** Он останавливается в своей речи на ряде теоретических вопросов, связанных с переходом к развернутому строительству коммунизма. Тов. М. А. Суслов подчеркивает необходимость глубокой разработки и творческого обобщения накопленного страной богатого практического опыта, необходимость усиления всей идеологической работы.

Горячий привет съезду от коллектива, сооружающего первый в мире атомный ледокол «Ленин», от всех ленинградских судостроителей передает слесарь-монтажник тов. **В. И. Горбунов.** Он говорит о трудовых успехах судостроителей и стоящих перед ними задачах.

Звеньевая колхоза имени Сталина Тернопольской области тов. **Е. А. Долинюк** рассказывает о том, как у них в сельхозартели выращивают высокие урожаи кукурузы. Аплодисментами приветствовали делегаты съезда ее заявление об обязательстве ее бригады вырастить в 1959 году по 220 центнеров зерна кукурузы с гектара на площади 20 гектаров и по 1550 центнеров зеленой массы с гектара.

Об огромных изменениях, происшедших в Молдавии за годы Советской власти, о расцвете творческих сил молдавского народа говорил Первый секретарь ЦК КП Молдавии тов. **З. Т. Сердюк.**

Еще большие успехи будут достигнуты в начавшемся семилетии. Республика превратится в район сплошной электрификации, возрастет продукция промышленности и сельского хозяйства.

Как и в предыдущие дни, перед делегатами XXI съезда выступили представители зарубежных партий. Сердечный привет советскому народу и Коммунистической партии Советского Союза передал Первый секретарь ЦК Монгольской Народно-Революционной партии **Юмжагийн Цеденбал.** С приветственным словом к съезду обратился Генеральный секретарь ЦК Коммунистической партии Индонезии **Дипа Айдит.**

После краткого перерыва заседание съезда возобновилось под председательством **И. В. Спиридонова** (Ленинградская парторганизация). Член Президиума ЦК КПСС **Н. А. Мухитдинов** посвящает свое выступление вопросам национальной политики Советского Союза, на ярких примерах он показывает расцвет советских национальных республик. Н. А. Мухитдинов говорит о положении в колониальных странах и в странах, получивших за последнее время свою государственность в результате национального народно-освободительного движения.

Дважды Герой Социалистического Труда, бригадир тракторной бригады колхоза имени XX съезда КПСС Кировоградской области **А. В. Гиталов** рассказывает о высоких обязательствах тружеников сельского хозяйства области, о работе своей бригады, выступившей инициатором применения комплексной механизации при возделывании кукурузы и других пропашных культур.

Выступлением А. В. Гиталова утреннее заседание съезда заканчивается. (ТАСС).

Вечернее заседание 30 января

30 января на вечернем заседании XXI съезда КПСС продолжалось обсуждение доклада товарища Н. С. Хрущева. На заседании председательствовал **Н. Г. Игнатов.**

Первым выступил вице-президент Академии наук СССР, председатель Сибирского отделения Академии наук **М. А. Лаврентьев.** Он говорил о возросшем значении науки в выполнении грандиозного плана строительства коммунизма в нашей стране, о планировании научных исследований, о максимальном приближении науки к производству, к решению конкретных задач народного хозяйства. Академик М. А. Лаврентьев рассказал о создании крупного научного центра в Сибири.

Член Президиума ЦК КПСС, секретарь ЦК КПСС **Л. И. Брежнев,** остановившись на успехах, достигнутых Коммунистической партией и советским народом после XX съезда КПСС, значительное внимание в своем выступлении уделил вопросам дальнейшего развития черной и цветной металлургии, использования резервов промышленности.

На трибуне слесарь Московского шинного завода **А. М. Рыбакова.** Рабочие завода, говорит она, просили передать съезду, что они отдадут все силы, чтобы выполнить семилетний план. А. М. Рыбакова заявляет, что на шинном заводе есть все возможности на тех же площадях значительно увеличить выпуск продукции.

Делегат А. М. Рыбакова поднимает вопрос о необходимости усиления деятельности партийных организаций в области контроля за производством.

Об успехах промышленности Красноярского края, достигнутых после проведенной в 1957 году по решению партии перестройки управления промышленностью и строительством, говорил председатель Красноярского совнархоза **П. Ф. Ломако.** Он остановился на больших задачах, стоящих перед промышленностью края в текущем семилетии.

Председатель колхоза имени Ленина Полтавской области **С. К. Бойко** на примере своей артели показал, как далеко вперед шагнуло сельское хозяйство после сентябрьского Пленума ЦК КПСС 1953 года. От имени членов артели он заверяет съезд, что семилетний план колхозом будет выполнен за 3—4 года.

Затем с приветственными речами к съезду обратились Генеральный секретарь Коммунистической партии Финляндии **Вилле Песси** и Генеральный секретарь ЦК Коммунистической партии Испании **Долорес Ибаррури.** Они были встречены горячими аплодисментами.

На этом вечернее заседание закончилось.

Следующее заседание состоится 31 января, в 10 часов утра. (ТАСС).

СООБЩЕНИЕ ТАСС

о выполнении решения Советского правительства о новом сокращении Вооруженных Сил СССР на 300 тысяч человек

Как уже сообщалось в начале прошлого года, в соответствии с постановлением Верховного Совета СССР от 21 декабря 1957 года правительство Советского Союза, руководствуясь интересами мира и разрядки международной напряженности, приняло решение сократить в одностороннем порядке Вооруженные Силы СССР на 300 тысяч человек сверх уже проведенного в 1955—1956 годах сокращения на 1 миллион 840 тысяч человек.

К 1 января 1959 года все намеченные правительством мероприятия по этому решению полностью претворены в жизнь, и в целом Вооруженные Силы СССР на 1 января 1959 года сокращены на 300 тысяч человек. При этом сокращение Вооруженных Сил произведено в основном за счет расформирования войсковых частей, соединений и учреждений, располагавшихся на территории СССР. Кроме того, многие войсковые части и соединения были выведены на территорию СССР и также расформированы: из Германской Демократической Республики — общей численностью свыше 41 тысячи человек и из Венгерской Народной Республики — свыше 17 тысяч человек.

Уволенный из армии и флота личный состав устроен на работу по месту жительства.

Освободившиеся в результате нового сокращения Вооруженных Сил денежные средства обращены на развитие народного хозяйства и на дальнейшее улучшение материальных и культурных условий жизни советского народа.

Сообщая о полном завершении намеченного сокращения Вооруженных Сил СССР на 300 тысяч человек, Советское правительство уверено в том, что этот важный акт Советского Союза послужит делу ослабления международной напряженности и создания атмосферы доверия в отношениях между государствами. Проведенное сокращение Вооруженных Сил СССР является еще одним убедительным подтверждением того общеизвестного факта, что Советский Союз твердо и последовательно проводит в жизнь ленинскую политику мира и дружбы между народами.

В руководящих кругах Советского Союза выражается надежда, что проведенное Советским Союзом одностороннее сокращение своих Вооруженных Сил и вооружений послужит для других держав, особенно держав, входящих в Северо-Атлантический Союз, примером для осуществления ими конкретных практических мер в деле прекращения опасной гонки вооружений и разрядки международной напряженности.

НА СНИМКЕ: делегаты из Свердловской области (слева направо) Герой Советского Союза профессор Уральского политехнического института Николай Иванович Сыромятников, Герои Социалистического Труда бригадир монтажников крупнопанельных домов треста «Уралтяжтрубстрой» Александр Ильич Петров, сталевар Серовского металлургического комбината Анатолий Михайлович Сергеев, машинист экскаватора Гороблагодатского рудника Нижне-Тагильского металлургического завода Алексей Евгеньевич Иванов беседуют с делегатом съезда Героем Социалистического Труда знатным шахтером шахты № 2 «Северная» треста «Краснодонуголь» Николаем Яковлевичем Мамаем.

Фото **Н. Ситникова.** (Фотохроника ТАСС).

Сборник, посвященный XXI съезду партии

В издательстве Ленинградского университета вышел в свет сборник «История КПСС, политэкономия, философия». Это ученые записки кафедр общественных наук высших учебных заведений Ленинграда: университета, лесотехнической Академии, институтов: горного, инженеров железнодорожного транспорта, финансово-экономического и других.

Книга (ответственный редактор проф. А. Федоров) открывается статьей кандидатов исторических наук Л. Кузнецовой и В. Чумичова «К новым великим свершениям», в которой охарактеризованы огромные успехи советского народа, достигнутые между XX и XXI съездами КПСС. «Темпы и фактор времени в завершении основной экономической задачи СССР» — тема работы А. Павлова. Достижения сельского хозяйства СССР в период между двумя съездами освещены в статье В. Григоровского и В. Звонкова.

Большое место в сборнике, объем которого 17 печатных листов, занимает исследование, где рассматриваются вопросы критики современного философского ревизионизма, характеризуется реакционная теория буржуазных экономистов и ревизионистов о «государстве благоденствия». Против современных «критиков ленинской теории революции» направлена статья кандидата философских наук Ю. Красина. Проректор университета С. Тюльпанов посвятил свою работу теме «Банкротство лейбористской теории и практики национализации».

Опубликованы также статьи о функциях Советского государства, об укреплении братских связей между коммунистическими рабочими партиями на современном этапе и другие. (ТАСС).

В ЧЕСТЬ XXI СЪЕЗДА КПСС

Энергетики приняли новое обязательство

27 января, в день открытия в Москве XXI съезда, энергетики Сызранской ТЭЦ собрались в механическом цехе на митинг, посвященный этому знаменательному событию.

Выступивший перед рабочими главный инженер станции тов. Деев сказал о величайшем значении съезда, который кладет начало новому периоду в жизни нашей страны, периоду строительства коммунизма.

Затем он рассказал о том, с каким энтузиазмом и творческим подъемом трудился коллектив ТЭЦ в предсъездовские дни.

Принятые обязательства по достойной встрече съезда выполнены. План 1958 года по выработке электроэнергии станцией был выполнен на 105,2 процента, по теплу — на 102,1 процента, по валу — на 104,3 процента. За счет снижения себестоимости получена значительная экономия средств. С превышением плановых заданий по всем показателям трудился коллектив и в январе.

Один за другим выступали на митинге рабочие различных профессий, руководители смен, участков, цехов. Все они заявляли об огромном интересе трудящихся к работе съезда, к его документам и материалам и о своем желании трудиться еще лучше, еще производительнее, чтобы внести свой вклад в выполнение семилетки.

На митинге единодушно были приняты новые социалистические обязательства коллектива ТЭЦ, направленные на досрочное выполнение плана 1959 года.

Выше уровень и шире размах политической работы в массах

☆ ☆ ☆

Агитпункт в эти дни

Наш агитпункт расположен в рабочем клубе завода тяжелого машиностроения, в небольшой, но хорошо оборудованной комнате. К услугам избирателей — литература по выборам в Верховный Совет РСФСР и местные Советы депутатов трудящихся, на стенах — монтажи о семилетнем плане.

На агитпункте установлены дежурства агитаторов. Дежурят лучшие из них, способные дать необходимую консультацию. На агитпункте всегда многолюдно. Избиратели приходят сюда почитать свежую газету, получить консультацию и т. д.

В эти исторические дни работы XXI съезда КПСС, наш агитколлектив включился в активную работу по разъяснению населению исторических материалов XXI съезда партии. Хорошо работают агитаторы т.т. Рыжикова, Гордеев, Каприянцев, Крыщенко, Летин, Хохлова, Карамасова, Кравецкая и другие.

На агитпункте выпущен специальный номер стенной газеты «Агитатор», который редактируется самими агитаторами под руководством тов. Полянского. В нем отражается работа агитаторов, а также ставятся перед ними задачи, приводятся темы предстоящих бесед: «Великое семилетие», «Наша родная Советская власть», «Фальшь буржуазной демократии» и т. д.

В эти дни агитпункт усилил свою работу среди населения. Были проведены вечера с пенсионерами и молодыми избирателями.

В агитпункте начал выходить устный журнал для домохозяек. В первом номере журнала освещены три темы: «Наша родная Советская власть» (лектор тов. Переверзев), «Как пошить удобную и красивую одежду» (преподаватель кройки и шитья тов. Гордиевская), «Как приготовить недорогую, но вкусную пищу и как сервировать стол» (зав. производством столовой тов. Горихина).

Затем был дан концерт силами художественной самодеятельности клуба.

Агитпунктом регулярно организуется чтение лекций и докладов непосредственно в рабочем поселке (ул. Льва Толстого, 8), где по инициативе уличного комитета организована агиткомната. Много труда приложили активисты предвыборной кампании Нина Сергеевна Дедкова, Александра Алексеевна Шарикова и офицер в отставке И. З. Лобов.

За последнее время в агиткомнате прочитаны лекции: «275 лет городу Сызрани», «О международном положении», «Проблемы полетов в космос» и т. д.

Вся наша работа направлена к одной цели — разъяснять населению политику Коммунистической партии и Советского правительства, их важнейшие решения, мобилизовать трудящихся на хорошую подготовку к предстоящим выборам.

Н. Бывшев,
заведующий агитпунктом избирательного участка № 46.

Избиратели ждут агитаторов

Если спросите у жителей поселка машинистов, где находится их избирательный участок, то никто толком на этот вопрос вам не ответит. И не случайно. Еще в начале декабря опубликован Указ Президиума Верховного Совета РСФСР о предстоящих выборах, а на избирательном участке № 48 только в конце января принялись за работу. 28 января на инструктаж были впервые собраны агитаторы, выделенные партийными организациями комбината стройдеталей, электромонтажного управления и филиала института «Гипростанок».

Заведующий агитпунктом избирательного участка № 48 тов. Ишуткин объясняет это тем, что, мол, участок новый и поэтому трудно было разобраться, с чего начать. Развертывание агитационной работы задерживалось потому, что не было подходящего помещения для агитпункта. Но ведь с агитаторами, здраво рассуждая, можно было провести соответствующую работу и в партийных организациях. И вовсе не обязательно собирать всех вместе. Начало развертывания работы на десятидворках затянулось. И теперь, когда уже оборудован агитпункт и можно полным ходом вести подготовку к выборам, заведующий агитпунктом тов. Ишуткин не организует по-настоящему массово-политической работы среди населения.

Беседы о материалах XXI съезда КПСС, советской избирательной системе, «Положении о выборах» и на другие актуальные темы почти не проводятся.

До выборов остается месяц. Необходимо оставшееся время полнее использовать, чтобы на избирательном участке № 48 наверстать упущенное. Избиратели ждут своих агитаторов.

У. Батршин.

СБОРКА ПЕРВОЙ ПАРТИИ АВТОМОБИЛЕЙ «ЧАЙКА»

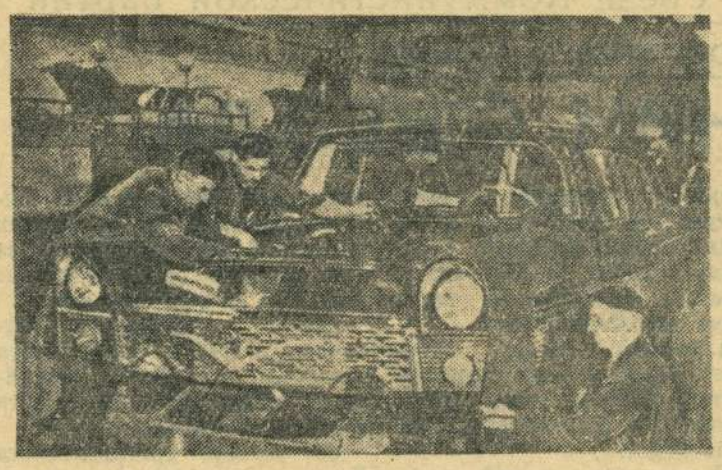

Хороший подарок подготовил коллектив Горьковского автомобильного завода XXI съезду КПСС. Автозаводцы приступили к сборке новых комфортабельных автомобилей «Чайка».

Эта семиместная машина с двигателем мощностью 195 лошадиных сил может развивать скорость до 160 километров в час. Вес двигателя и расход горючего у нее такие же, как у автомобиля «ЗИМ», но мощность двигателя «Чайки» более чем в два раза превышает мощность двигателя «ЗИМ».

На автомобиле имеются автоматическая коробка передач с кнопочным управлением, гидроусилитель рулевого управления, бескамерные шины. «Чайка» — первый отечественный автомобиль, на котором установлены саморегулирующиеся тормоза.

НА СНИМКЕ: бригада слесарей-сборщиков Н. И. Мосолова собирает автомобиль «Чайка».

Фото **О. Ярчевского.** (Фотохроника ТАСС).

Выставка мебели

На днях в горкоме партии состоялось совещание работников торговли и общественного питания, на котором обсуждались итоги работы торгующих организаций за 1958 год и задачи на 1959 год.

К совещанию в одном из залов была организована выставка образцов продукции мебельной фабрики. Представленные здесь новые виды мебели освоены фабрикой в самое последнее время. Некоторые изделия представляют собой опытные образцы.

Участники совещания осматривали выставку с большим интересом.

Несомненно, что все эти изделия найдут широкий спрос. Всеобщее одобрение вызвал буфет. Вместительный, украшенный зеркалами и стеклянными дверцами, он явится хорошим украшением новой квартиры. Для небольшой квартиры очень удобен будет шифоньер московского образца (несколько уменьшенный).

Осваивает фабрика и выпуск диванов-кроватей и мягких кресел. Удобен раздвижной круглый стол.

В течение 1959 года фабрика выпустит 500 буфетов, 4000 диванов, 3000 шифоньеров, 300 тумбочек для телевизоров. В ближайшее время новая мебель станет поступать в магазины города.

В книге отзывов наряду с положительными отзывами, записаны предложения и пожелания, критические замечания.

Несмотря на хорошую форму, большинство изделий выглядит все-таки грубовато. Коллективу фабрики следует бороться за качество, чистоту отделки.

Техническая конференция в стройтресте

В строительно-монтажном тресте состоялась очередная техническая конференция, обсудившая вопрос о путях снижения стоимости строительных работ.

Участники конференции детально обсудили пути снижения стоимости общего строительства, использования механизмов, экономии строительных материалов.

Итоги работы конференции обобщил в своем выступлении главный бухгалтер треста тов. Найденко.

За 5 рублей

Сберегательная касса рабочего поселка завода тяжелого машиностроения приняла к оплате много билетов 2-й денежно-вещевой лотереи, на которые пали крупные выигрыши. Уборщица Христина Николаевна Олейник предъявила билет, на который выпал выигрыш — аккордеон стоимостью в 1580 рублей. Хороший подарок будет сыну Христины Николаевны, который служит в рядах Советской Армии. Начальник УНР—676 тов. Филонов выиграл фотоаппарат «Зоркий».

За несколько дней сберегательная касса оплатила 1396 выигрышей.

А. Ганялина,
заведующая сберкассой.

Санитарный пост ведет работу

Большую, полезную работу проводит среди населения 63-го избирательного округа созданный здесь санитарный пост, которым руководит участковый врач тов. Вольнякова. Сама она часто выступает перед трудящимися с лекциями и беседами на медицинские темы. Недавно, например, жители улиц Ватутина и Плеханова с большим интересом прослушали лекцию о раке. Присутствовало около 70 человек.

В помещении санпоста ежедневно дежурят общественные санитарные уполномоченные, члены общества Красного Креста. Здесь имеются санитарно-просветительная литература и медикаменты, необходимые для оказания первой помощи. Санитарные уполномоченные тт. Величко, Десятова, Пономарева, Елисеева, Башарина и другие совершают подворные обходы населения своих улиц, выявляют больных, помогают вызвать на дом врача, заказать лекарство в аптеке.

Не только санитарной пропагандой занимаются активисты-общественники. Они знакомили также население с контрольными цифрами семилетки, разъясняли задачи и цели переписи населения, а сейчас знакомят с материалами XXI съезда КПСС.

— о —

АРТИСТЫ КРАСНОДАРСКОЙ ФИЛАРМОНИИ — В ГОСТЯХ У ПАРОВОЗНИКОВ

Недавно в гостях у рабочих и специалистов паровозного депо станции Сызрань 1-я побывали артисты Краснодарской краевой филармонии.

Этот небольшой по составу творческий коллектив выступил с яркой, разнообразной программой.

Концерт открыл артист Крылов. В течение всей программы он почти не уходил со сцены. Он доставил зрителям истинное удовольствие. Остроумно, живо, задорно звучали в его исполнении сатирические интермедии. Много отличной выдумки в сценке «В городском саду».

Яркое впечатление оставили артисты Дун Дэ-шан. В их выступлении зрителя радует искусство точного баланса.

Большой интерес проявили зрители к выступлению исполнительницы русских народных и советских песен Зинаиды Чаплинской.

Тепло встречали зрители и других участников концерта.

— ✦ —

ИЗВЕЩЕНИЕ

8 февраля 1959 года в 12 часов дня местного времени, в помещении нефтяного техникума (Советская, 47) назначается **городское собрание пчеловодов-любителей.**

ПОВЕСТКА ДНЯ:

1. Организационный вопрос.
2. Лекция о зимовке пчел.
3. Кинокартина о жизни пчел.

Вход свободный.

Редактор А. Г. БЕКАСОВ.

В театре и кино

ДРАМТЕАТР — 1 февраля **«Поздняя любовь».** Нач. в 12 час. **«Угрюм-река».** Нач. в 8 час.

«ХУДОЖЕСТВЕННЫЙ». **«Колдунья».** Нач. в 9-30, 11-20, 1-10, 3, 4-50, 6-40, 8-30, 10-10.

«ЗВЕЗДА». **«Козленок — за два гроша».** Нач. в 9-30, 11-15, 1, 2-45, 4-30, 6-15, 8, 9-45.

ИМЕНИ ЛЕНИНСКОГО КОМСОМОЛА. Новый художественный широкоэкранный фильм **«Кочубей».** Нач. в 10-30, 12-30, 2-30, 4-30, 6-30, 8-30.

«РОДИНА». **«Гроза над полями».** Нач. в 10-30, 12-30, 2-30, 4-30, 6-30, 8-30. **«Миллион в мешке».** Нач. в 10-30.

ВНИМАНИЮ ТОРГУЮЩИХ ОРГАНИЗАЦИЙ!

Сызранская база «Росмясорыбторга» ставит в известность о том, что на ее складах имеется в продаже:

сельдь атлантическая копченая, сельдь атлантическая соленая (2 сорт), **сельдь тихоокеанская I и II сорта, сельдь тихоокеанская слабосоленая жирная, сельдь каспийская мелкая, сельдь маринованая, сельдь тихоокеанская нестандартная** (цены на которую снижены на 50 процентов — стоимость ее 3 руб. за килограмм), **килька каспийская соленая** по цене 2 руб. 50 коп.

КОНСЕРВЫ: треска копченая в масле, треска в томате, горбуша натуральная, килька в томате, бычок в томате, сельдь в томате, камбала в масле, камбала в томате, пиламида в томате, килька пряная (цены на которую значительно снижены, стоимость банки 350 гр. — 3 руб. 50 коп.). Отпуск не ограничивается.

(2—1).

Евсеев Александр Павлович, проживающий в Сызрани, Нижний рудник, 10, возбуждает дело о расторжении брака с Адеяновой Анной Михайловной, проживающей на Кашпиррудникe, шахта № 3, Магнитогорская, 7.

Дело подлежит рассмотрению в народном суде 5 участка г. Сызрани.

Кузнецова-Мельникова Вера Васильевна, проживающая в Сызрани, Саратовская, 41, возбуждает дело о расторжении брака с Мельниковым Николаем Федоровичем, проживающим в Сызрани, Саратовская, 41.

Дело подлежит рассмотрению в народном суде 1 участка г. Сызрани.

С ЦЕЛЬЮ ПОВЫШЕНИЯ НЕВОСПРИИМЧИВОСТИ ДЕТЕЙ

к заболеванию полиомиелитом в лечебных учреждениях города проводятся предохранительные прививки всем детям в возрасте с 9 месяцев до 7 лет.

Прививки проводятся в следующих пунктах: детская поликлиника (Советская, 100), детконсультация № 2 (Полевая, 12), больница Кашпиррудника, больница нефтеперерабатывающего завода, больница завода тяжелого машиностроения, амбулатория ТЭЦ.

Родители! Не забудьте сделать своим детям прививки против полиомиелита.

ВВИДУ РЕОРГАНИЗАЦИИ ГОРТОПА

фактуры, выписанные на дрова и лесоматериалы организациям и частным лицам Сызранским гортопом, но еще не реализованные, подлежат перерегистрации до 10 февраля.

По неперерегистрированным фактурам отпуск производиться не будет.

РЕСТОРАН № 1 ТРЕСТА СТОЛОВЫХ

принимает от организаций и частных лиц мясо для переработки на колбасу и копчености.

Обращаться: ресторан № 1, Советская, 11, телефон 6-88.

(2—1).

Адрес редакции: г. Сызрань, Ульяновская, 70. Телефон — 2-9.

ЕО02548

Типография «Красный Октябрь», г. Сызрань. Телефон — 0-17.
Заказ № 616. Тираж 12.670.