ПРОЛЕТАРИИ ВСЕХ СТРАН, СОЕДИНЯЙТЕСЬ!

КРАСНЫЙ ОКТЯБРЬ

ОРГАН СЫЗРАНСКОГО ГОРКОМА КПСС И ГОРОДСКОГО СОВЕТА ДЕПУТАТОВ ТРУДЯЩИХСЯ

Год издания 42-й
№ 26 (10856) | Среда, 4 февраля 1959 года | Цена 15 коп.

Внеочередной XXI съезд Коммунистической партии Советского Союза

ДНЕВНИК СЪЕЗДА

НА СНИМКЕ: в перерыве между заседаниями делегаты съезда на экскурсии в рабочем кабинете В. И. Ленина в Кремле.

Фото **В. Кунова** и **А. Стужина**. (Фотохроника ТАСС).

Утреннее заседание 2 февраля

Утром 2 февраля внеочередной XXI съезд Коммунистической партии Советского Союза возобновил свою работу. Утреннее заседание началось под председательством Е. А. Фурцевой. Делегаты съезда продолжали обсуждение доклада Н. С. Хрущева.

Первый оратор — министр строительства электростанций **И. Т. Новиков** — доложил съезду о широких перспективах развития электрификации. За семь лет в нашей стране намечено построить новых электростанций общей мощностью 58—60 миллионов киловатт, то есть столько, сколько построили Англия, Франция и Западная Германия за все время своего существования. Тов. Новиков особо остановился на задачах строительства тепловых электростанций, ускорения и удешевления строительства гидростанций.

Затем слово предоставляется члену Президиума ЦК КПСС, секретарю ЦК КПСС **Н. Г. Игнатову.** Он говорит о развитии сельского хозяйства в СССР в начавшемся семилетии, о возможностях увеличения производства зерна, мяса, молока и других сельскохозяйственных продуктов. Задание семилетнего плана по производству десяти—одиннадцати миллиардов пудов зерна в 1965 году реально. Оно может быть перевыполнено. Также может быть перевыполнено и задание по производству 16 миллионов тонн мяса.

Недалеко то время, сказал Н. Г. Игнатов, когда на столе каждого советского человека будет в избытке мясо, молоко, масло и другие продукты. Советский народ уверен в том, что он выиграет соревнование с США и по производству сельскохозяйственных продуктов на душу населения.

Секретарь Куйбышевского обкома партии **М. Т. Ефремов** говорит о быстром развитии добычи нефти в области, об огромном значении вступившей в строй Куйбышевской гидроэлектростанции имени В. И. Ленина, давшей уже многие миллиарды киловатт-часов электроэнергии. Он характеризует основные черты семилетнего плана по Куйбышевской области, где будет построено много новых крупных предприятий.

Далее с приветствиями съезду выступают Генеральный секретарь ЦК Сирийской Коммунистической партии **Халед Багдаш** и секретарь Национального комитета Коммунистической партии Соединенных Штатов Америки **Джеймс Джексон.**

После короткого перерыва на заседании председательствует **Н. В. Подгорный.** Продолжаются выступления делегатов съезда. Первый секретарь Башкирского обкома партии **З. Н. Нуриев** в своей речи привел данные, характеризующие быстрый рост индустрии Башкирии. В 1958 году в республике было добыто нефти, произведено металлорежущих станков, электроэнергии больше, чем во всей царской России в 1913 году. Семилетний план открывает еще большие перспективы. Объем валовой промышленной продукции возрастет в 2,4 раза. Особенно быстрыми темпами будут развиваться химическая, нефтяная и газовая промышленность.

На трибуне — член Президиума ЦК КПСС **Н. М. Шверник.** Он говорит об успехах социалистического строительства в СССР, которые являются закономерным результатом развития советской экономики и культуры под руководством Коммунистической партии и ее Ленинского Центрального Комитета.

После XX съезда КПСС, сказал Н. М. Шверник, в нашей стране полностью восстановлены ленинские нормы партийной жизни, восстановлен принцип коллективного руководства. Следуя строжайшему соблюдению принципа коллективного руководства, Ленинский Центральный Комитет обсуждает важные и неотложные вопросы вместе со всем народом. Ярким подтверждением этому является обсуждение и одобрение советским народом тезисов доклада Н. С. Хрущева XXI съезду партии.

О возможностях более широкого использования природных богатств Краснодарского края говорил первый секретарь Краснодарского крайкома партии **Д. М. Матюшкин.** Трудящиеся Кубани, сказал он, решили выполнить задания семилетки по развитию животноводства в три года.

В заключение заседания с приветствиями к съезду обратились представитель Иракской Коммунистической партии **Салям Адиль** и член политбюро ЦК Коммунистической партии Венесуэлы **Помпейо Маркес.**

На этом утреннее заседание съезда закончилось.

Вечернее заседание 2 февраля

Вечернее заседание съезда второго февраля, проходившее под председательством **А. И. Микояна,** открылось выступлением председателя ВЦСПС **В. В. Гришина.** Советские профсоюзы, говорит он, насчитывающие в своих рядах 52 миллиона членов, пришли к XXI съезду партии еще более окрепшими, сплоченными, готовыми выполнить великие задачи, которые поставлены семилетним планом перед трудящимися Советского Союза. Оратор отмечает рост международных связей советских профсоюзов. С трибуны съезда он заявляет протест против преследований Манолиса Глезоса. Мы требуем, заявил он, освобождения Глезоса и других греческих борцов за дело рабочего класса и мир.

Заместитель председателя Совета Министров СССР **А. Ф. Засядько** говорит, что контрольные цифры семилетнего плана внушают каждому участнику съезда чувство глубокой гордости за Коммунистическую партию и советский народ, которой стала по плечу такая задача, как превращение Советской страны в самую мощную державу мира. Отметив, что за семь лет в капитальное строительство будет вложено столько средств, сколько было вложено за все годы Советской власти, А. Ф. Засядько подчеркнул необходимость быстрее вводить новые объекты в эксплуатацию, не допускать распыления средств.

Первый секретарь Харьковского обкома партии **В. Н. Титов** указывает, что в текущем семилетии в области вдвое возрастет продукция машиностроения, быстрыми темпами будут развиваться газовая и химическая промышленность. Высокие обязательства берут на себя труженики сельского хозяйства.

В семилетнем плане, подчеркнул в своем выступлении первый секретарь ЦК Компартии Киргизии **И. Р. Раззаков,** совершенно правильно учитываются интересы как всего Советского Союза, так и отдельных республик. На капитальное строительство в Киргизии выделяется 10 миллиардов рублей, что равно всем капиталовложениям, которые осваивались Киргизией за предыдущие 20 лет. В таких масштабах строительство в Киргизии еще никогда не велось, сказал оратор.

Первый секретарь ЦК Компартии Эстонии **И. Г. Кэбин** охарактеризовал период между XX и XXI съездами КПСС как период нового торжества ленинской политики нашей партии, триумфа ее генеральной линии. На примере Эстонской ССР он показывает, как много дают народам, и в первую очередь малым народам, великие преимущества социалистического строя, взаимопомощь и дружба советских народов.

Первый секретарь Татарского обкома партии **С. Д. Игнатьев** яркими фактами и цифрами иллюстрирует бурное развитие экономики Татарии и особенно нефтяной промышленности. Он вносит ряд конкретных предложений, связанных с дальнейшим ростом добычи нефти в республике.

Съезд на вечернем заседании приветствовали руководители ряда делегаций зарубежных братских партий: Первый секретарь ЦК Алжирской Коммунистической партии **Бухали,** Генеральный секретарь ЦК Коммунистической партии Аргентины **Альварес,** Первый секретарь ЦК Марокканской Компартии **Али Ята,** Первый секретарь Национального Комитета Компартии Уругвая **Арисменди.**

На этом вечернее заседание закрывается.

3 февраля съезд продолжит работу.

(ТАСС).

НА СНИМКЕ: группа делегатов съезда в Георгиевском зале Большого Кремлевского дворца. Слева направо — бригадир штукатуров стройтреста Саратовского экономического района Герой Социалистического Труда Н. Д. Алексеев, машинист вращающихся печей Кричевского цементно-шиферного комбината (Белорусская ССР) Герой Социалистического Труда И. И. Могилевцев, бурильщик треста «Якутзолото» Н. Т. Лупорев, бригадир комплексной бригады каменщиков стройтреста № 1 города Минска Герой Социалистического Труда М. К. Макаревич и прядильщица Ашхабадской текстильно-прядильной фабрики Ана Гюль Чарыева.

Фото **В. Егорова** и **В. Савостьянова**. (Фотохроника ТАСС).

В ЧЕСТЬ XXI СЪЕЗДА КПСС

СКОРОСТНЫЕ РЕЙСЫ

Ежедневно многокилометровые скоростные рейсы совершают водители грузовых машин Сызранского автомобильного хозяйства. Намного раньше срока доставляют грузы в Жигулевск и Ставрополь шоферы тт. Козлов и Иванов. Удачные рейсы на стройки города совершает тов. Трупанов.

В далекий путь — в Москву — отправился водитель тов. Дежуров. Рейс проходит успешно.

Эти и многие другие водители намного перевыполняют план перевозок народнохозяйственных грузов и экономят горючее благодаря тому, что содержат технику в хорошем состоянии.

Январский план коллектив автохозяйства завершил досрочно на четыре дня. Задание в тоннах выполнено на 118 процентов и в тонно-километрах — на 143 процента.

Свои трудовые успехи автомобилисты посвящают XXI съезду Коммунистической партии.

КОЖЕВНИКИ СДЕРЖАЛИ СЛОВО

Рабочие, инженерно-технические работники завода «Шеврохром» с честью выполнили свое обязательство, взятое в честь XXI съезда КПСС. Январский план выполнен досрочно на один день, план по валу завершен на 101,8 процента, а по товару — на 100,3 процента.

По сравнению с декабрем прошлого года кожевенных товаров выпущено на 200 тысяч дециметров больше.

Хром отгружен обувным фабрикам Куйбышева, Чистополя и других городов.

М. Барабин,
секретарь парторганизации завода «Шеврохром».

НА ДВА ДНЯ РАНЬШЕ СРОКА

Коллектив кустового магазина Книготорга, участвуя в соревновании в честь XXI съезда КПСС, досрочно на два дня закончил январский план товарооборота в сумме 248.000 рублей.

В январе текущего года книг магазин и киоски продали на 63.000 рублей больше, чем в прошлом году.

РЕКОНСТРУКЦИЯ БОЛЬШОГО ФЕРГАНСКОГО КАНАЛА

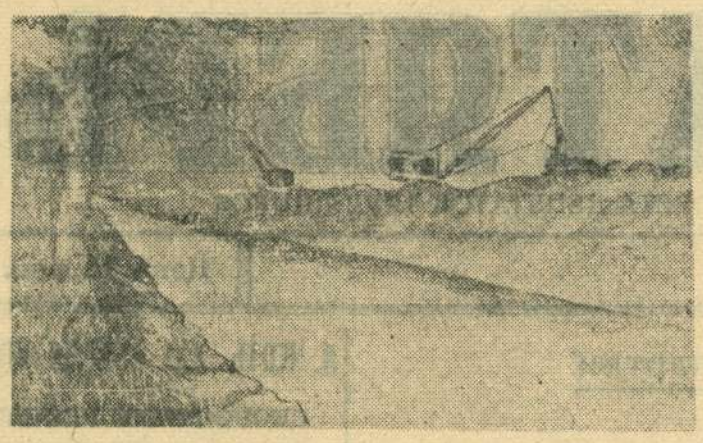

Узбекская ССР. На Большом Ферганском канале развернулись работы по реконструкции средней и нижней его частей. Сейчас на 43-километровом участке канала работают различные механизмы. Здесь будет вынуто около миллиона кубометров грунта. Русло канала расширят на 2 метра и углубят на 1,5 метра. Это даст возможность пропускать дополнительно до 30 кубометров воды в секунду.

Соревнуясь в честь XXI съезда КПСС, экскаваторщики, бульдозеристы, скреперисты Маргеланской и Ферганской машинно-экскаваторных станций треста «Ферганаводстрой» досрочно выполняют взятые на себя обязательства.

НА СНИМКЕ: общий вид работ на одном из участков канала.
Фото **Г. Бойко.** (Фотохроника ТАСС).

ВЕСЬ МИР ШЛЕТ ДОБРЫЕ ПОЖЕЛАНИЯ XXI СЪЕЗДУ

ПРИВЕТСТВЕННЫЕ ТЕЛЕГРАММЫ В АДРЕС СЪЕЗДА

«Москва, Кремль, Президиуму XXI съезда КПСС» — с таким адресом идет в эти дни огромный поток посланий, писем и телеграмм. Они поступают в Большой Кремлевский дворец со всех концов СССР. В этом потоке находит яркое выражение безграничная любовь трудящихся Советского Союза к великой партии Ленина, их готовность идти вперед под ее знаменем к новым историческим свершениям.

С исключительным вниманием советский народ следит за ходом съезда строителей коммунизма, за обсуждением грандиозной программы семилетия и выражает свое горячее одобрение. Рабочие, колхозники, представители советской интеллигенции от всей души приветствуют съезд и желают ему плодотворной работы во имя дальнейшего расцвета нашей Родины, на благо всего прогрессивного человечества. Сотни коллективов промышленных предприятий и новостроек рапортуют съезду о своих трудовых достижениях, об успешном выполнении предсъездовских обязательств. Об этом же пишут колхозники и рабочие совхозов разных районов.

О крупных производственных победах сообщают коллективы предприятий Москвы. Среди них завод «Серп и Молот», заводы «Каучук», «Электропровод», Пресненский машиностроительный, завод автотракторного электрооборудования, комбинат Трехгорная мануфактура, комбинат «Красная Роза», швейные, чулочные фабрики и другие. Железнодорожники Московско-Рязанской магистрали сообщают, что они досрочно выполнили январский план.

Съезд приветствуют участники общезаводского митинга рабочих, инженеров, техников и служащих Воронежского завода «Электросигнал», строители Сталинградского гидроузла, нефтяники Татарии, шахтеры Донбасса, металлурги Украины, коллективы Одесского завода фрезерных станков, Минского тракторного завода, предприятия Ферганского Совета народного хозяйства. Моряки парохода «Александр Можайский» передают, что в предсъездовские дни они вышли на первое место по Дальневосточному бассейну. Пламенный привет шлют съезду колхозники сельскохозяйственной артели имени Калинина, Ивановского района, Херсонской области, собравшись на отчетное собрание. Они дают слово выполнить свое семилетнее задание в 1963 году.

К съезду обращаются ученые, участники бригад коммунистического труда, воины Советской Армии, студенты, пенсионеры, учащиеся. Трогательно звучит телеграмма от школьников из поселка Токаревка Тамбовской области: «Спасибо, партия, тебе за мир и счастье на земле».

Добрые пожелания в Кремль шлют многочисленные друзья Советского Союза из стран социалистического лагеря, а также из Бирмы, Италии, Франции, Западной Германии, Соединенных Штатов Америки, Канады, Перу и других стран. Успеха в работе желает съезду федерация шахтеров Чили.

Большой альбом прислали в адрес съезда рабочие и инженеры народного предприятия «Мадрешерверк» в городе Веймаре (Германская Демократическая Республика). В альбоме свыше тысячи подписей. Трудящиеся предприятия заявляют, что они будут крепить дружбу между немецким и советским народом — гарантии обеспечения мира в Европе.

(ТАСС).

Выдвижение кандидатов в депутаты Сызранского городского Совета депутатов трудящихся

В обстановке исключительного единодушия прошло собрание коллектива ремонтно - механического завода по выдвижению кандидатов в депутаты Сызранского городского Совета депутатов трудящихся.

— Предлагаю,—заявил котельщик тов. Бочкарев, — выдвинуть кандидатом в депутаты по избирательному округу № 72 начальника отдела технического контроля тов. Рябова Виктора Петровича. Он, будучи депутатом городского Совета прошлого созыва, с честью оправдывал доверие избирателей.

Мастер тов. Акулов говорил об участии молодежи в социалистическом соревновании в честь XXI съезда Коммунистической партии Советского Союза. Высокие показатели в труде имеет электросварщик Анатолий Александрович Чиняев. Это — растущий общественник и хороший рабочий. Я предлагаю выдвинуть комсомольца Анатолия Александровича Чиняева кандидатом в депутаты городского Совета депутатов трудящихся по избирательному округу № 178.

По шести другим избирательным округам выдвинуты: директор ремонтно - механического завода тов. Султанов И. А., бригадир слесарей сборщиков тов. Радушев Н. Ф., обойщица механо-сборочного цеха тов. Сазонова Т. А., инженер-химик тов. Волкова В. А., начальник горжилуправления тов. Желтов М. Л., слесарь тов. Перепелов И. А.

* * *

На нефтеперерабатывающем заводе проходят предвыборные собрания, посвященные выдвижению кандидатов в депутаты горсовета.

Идет собрание в восьмом цехе, коллектив которого с большим подъемом несет трудовую вахту в честь XXI съезда КПСС. На трибуне слесарь тов. Воробьев.

— Все мы хорошо знаем токаря Михаила Ивановича Филиппова как отличного, добросовестного производственника, как скромного и чуткого товарища, — сказал он. — Тов. Филиппов, будучи депутатом городского Совета, оправдал доверие избирателей, поэтому я предлагаю и сейчас выдвинуть его от коллектива нашего цеха кандидатом в депутаты городского Совета депутатов трудящихся по избирательному округу № 54.

Положительно охарактеризовал тов. Филиппова и мастер тов. Гололобов.

Собрание единогласно приняло постановление о выдвижении кандидатом в депутаты городского Совета депутатов трудящихся по избирательному округу № 54 Михаила Ивановича Филиппова.

Коллектив первого цеха также успешно соревнуется в честь XXI съезда КПСС. Рабочие, инженерно-технические работники и служащие назвали кандидатом в депутаты городского Совета депутатов трудящихся по избирательному округу № 48 начальника цеха Михаила Ивановича Уткина.

* * *

Выступая на предвыборном собрании работников станции Сызрань 1-я, посвященном выдвижению кандидатов в депутаты Сызранского городского Совета депутатов трудящихся, маневровый диспетчер тов. Сонин сказал:

— В органы власти мы выдвигаем своих лучших представителей. Я думаю, что не ошибусь, если назову имя старшей стрелочницы тов. Башкановой. Она хорошая производственница и активная общественница, будет достойным кандидатом в депутаты городского Совета депутатов трудящихся.

Собрание единодушно решило выдвинуть кандидатом в депутаты городского Совета по избирательному округу № 266 тов. Башканову Н. И.

По двум другим избирательным округам кандидатами в депутаты городского Совета депутатов трудящихся выдвинуты старшая стрелочница тов. Соколова М. М. и билетный кассир тов. Федотова Н. М.

* * *

Мастер тов. Сычева на предвыборном собрании швейников, посвященном выдвижению кандидатов в депутаты городского Совета, сказала, что детальщица Лидия Константиновна Ларионова оправдала доверие своих избирателей и она достойна того, чтобы мы вновь выдвинули ее кандидатом в депутаты.

Собрание постановило выдвинуть кандидатом в депутаты Сызранского городского Совета по избирательному округу № 242 тов. Ларионову Лидию Константиновну.

Всего на швейной фабрике выдвинуто девять кандидатов в депутаты, в том числе секретарь горкома КПСС Н. Н. Афромова, швейницы С. А. Узинцева и В. Г. Кулагина.

* * *

Машиностроители выдвигают кандидатами в депутаты городского Совета депутатов трудящихся передовых людей, заслуживших почет и уважение за свой самоотверженный труд на благо Родины.

На предвыборном собрании в литейном цехе завода тяжелого машиностроения мастер тов. Платонов предложил выдвинуть кандидатом в депутаты городского Совета депутатов трудящихся по избирательному округу № 294 передовика соревнования в честь XXI съезда Коммунистической партии формовщика Николая Андреевича Забуненкова.

Секретарь партийной организации цеха тов. Моисеев предложил выдвинуть кандидатом в депутаты горсовета по избирательному округу № 299 директора завода Максима Захаровича Сабурова.

Кандидатуры тт. Забуненкова и Сабурова поддержали бригадир формовщиков тов. Янин и другие товарищи.

* * *

Горняки первой шахты Кашпирского сланцевого рудника вносят достойный вклад в выполнение нового семилетнего плана. Несмотря на сокращенный рабочий день, большинство из них выдает на-гора топлива больше, чем предусматривается нормой.

На шахте широко известно имя бурильщика Алексея Петровича Емельянова, идущего в первых рядах участников соревнования за досрочное завершение семилетки. Каждую смену тов. Емельянов неизменно заканчивает с перевыполнением производственного задания. Алексей Петрович не только отличный шахтер, он хороший депутат городского Совета прошлого созыва.

Когда на шахте проходило предвыборное собрание, горняки снова выдвинули тов. Емельянова кандидатом в депутаты городского Совета депутатов трудящихся.

Высокое доверие коллектив шахты оказал навалоотбойщику А. Ф. Лаврентьеву, электрослесарю Х. А. Дубовской, бурильщику В. С. Лукашову, рукоятчице Н. М. Рогушиной. Горняки единодушно выдвинули их кандидатами в депутаты городского Совета депутатов трудящихся.

* * *

Коллектив паровозного депо станции Сызрань 2-я кандидатами в депутаты Сызранского городского Совета депутатов трудящихся выдвинул лучших рабочих, инженерно-технических работников и служащих.

Машинист - инструктор тов. Огольцов предложил выдвинуть кандидатом в депутаты помощника машиниста тов. Бухарцева Анатолия Александровича.

Выдвинуты кандидатами в депутаты городского Совета также слесарь Юрий Константинович Буров, начальник плановой группы Клавдия Кузьминична Добычина.

ПОДАРОК ХАРЬКОВСКИХ ТРАКТОРОСТРОИТЕЛЕЙ К XXI СЪЕЗДУ КПСС

Харьков. Работники Харьковского тракторосборочного завода в содружестве с сотрудниками Всесоюзного научно-исследовательского тракторного института (НАТИ) работают над созданием семейства тракторов мощностью 16 лошадиных сил на базе самоходного шасси Т-16.

Самоходное шасси Т-16 успешно прошло государственные испытания. Оно предназначено для выполнения самых разнообразных работ в сельском хозяйстве с помощью навесных орудий. Его можно использовать на севе, междурядной обработке овощных культур, уборке сена, опрыскивании, подкормке растений, а также перевозке грузов, для чего на нем устанавливается самосвальная платформа. Конструкторам удалось повысить эксплуатационные и конструктивные качества нового шасси, снизить его металлоемкость по сравнению с выпущенными ранее.

Изготовленные на базе шасси Т-16 опытные образцы тракторов Т-20 (с двумя ведущими колесами) и Т-24 (со всеми ведущими колесами) проходят заводскую обкатку, по окончании которой будут отправлены на государственные испытания.

Эти тракторы и самоходное шасси Т-16 имеют одинаковые двигатели, детали трансмиссий и ходовой системы, что позволяет упростить их производство, сократить номенклатуру запасных частей.

Выпуск новых машин посвящается XXI съезду КПСС.

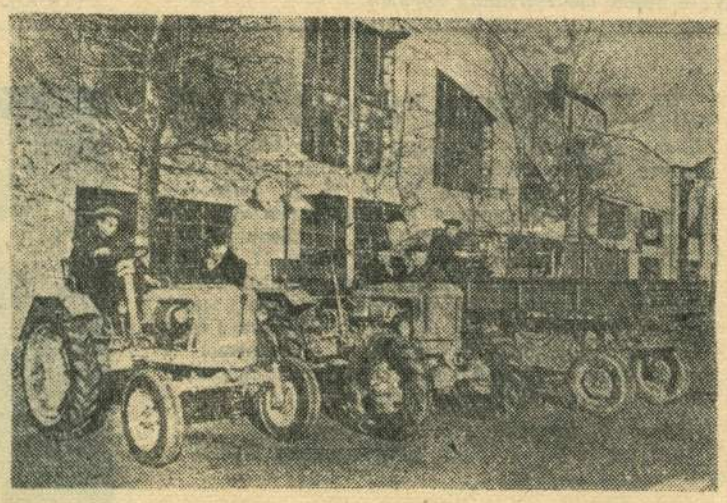

НА СНИМКЕ (слева направо): тракторы Т-20 и Т-24, самоходное шасси Т-16.

Фото Е. Андреева.

(Фотохроника ТАСС).

Азербайджанская ССР. Широкий размах приняли работы на всей 750-километровой трассе Закавказского газопровода.

НА СНИМКЕ: сварка плетей газопровода. Сварщик-полуавтоматчик Анатолий Шинкаренко (слева), техник Владимир Карпов и подручная Валентина Койбина за работой.

Фото Ю. Каплуна. (Фотохроника ТАСС).

1000-я ПЛАВКА

В литейном цехе завода тяжелого машиностроения отмечен своеобразный юбилей: произведена 1000-я плавка высокопрочного чугуна. Ее вел металлург цеха Борис Васильевич Калыгин. Плавка была тяжеловесной. Металл предназначался для отливки торцевой стенки 16-тонной шаровой мельницы.

Весь процесс плавки прошел нормально, и чугун был получен высокого качества.

В настоящее время этот материал, заменяющий некоторые образцы стали и стоящий дешевле ее в два раза, применяется на изготовлении не только углеразмольного оборудования, но и транспортеров для горнорудной промышленности.

Тысячную плавку высокопрочного чугуна сызранские литейщики посвятили XXI съезду Коммунистической партии Советского Союза.

XXI съезд партии окрыляет...

Строительство коммунизма в нашей стране — родное дело всего народа, каждого советского человека. XXI съезд КПСС — съезд строителей коммунизма — вызвал к жизни новую небывалую творческую энергию, трудовой энтузиазм в городе и деревне.

Как и все советские люди, с большим подъемом трудятся паровозники депо Сызрань 1-я. С новой силой начали они патриотическое движение за экономию топлива, вождение тяжеловесных поездов, увеличение среднесуточного пробега локомотивов.

— **Семилетку выполним досрочно!** — вот лозунг, который прочно вошел в сердца паровозников, овладел их думами.

Нелегкая подчас складывается обстановка на станциях, разъездах, в пути следования. Зима своими капризами создает преграды поездам, мешает нормально наблюдать за сигналами, а главное, плохая погода отрицательно сказывается на выполнении всех измерителей. Когда трещит мороз и топка паровоза пожирает много угля, трудно говорить об экономии топлива. Когда бушует снежный буран и луч прожектора, точно в стену, упирается в кромешную тьму, кажется, о скоростном рейсе нечего и думать. Но как раз в том-то и состоит сила советского человека, что он из самых трудных испытаний выходит победителем.

Каждая поездка, каждый рейс, совершаемые сызранскими паровозниками, — наглядное тому подтверждение, яркий образец растущей трудовой активности хозяев стальных магистралей.

Вот что об этом рассказывают «молнии», вывешенные в депо:

— Паровозная бригада (машинист А. Захаров, помощник машиниста Г. Коноплев, кочегар А. Коноплев) провела тяжеловесный поезд с перевыполнением технической скорости на 3,7 километра в час.

— Машинист А. Сазонов, помощник А. Федорчуков, кочегар А. Проломов доставили тяжеловесный состав с перевыполнением технической скорости на 3,9 километра в час.

— За одну поездку бригады машинистов П. Сорокина, Г. Демина, Л. Потапова сэкономили шесть тонн угля.

Нельзя читать без волнения эти и другие сообщения, написанные на Красной доске.

Пример передовиков увлекает, зовет вперед. В ряды тяжеловесников и мастеров скоростных рейсов становятся молодые паровозники. Впереди идут участники соревнования за высокое звание бригад коммунистического труда.

Интересную поездку совершила бригада молодого машиниста, кандидата в члены КПСС А. Касаткина. Вот что он рассказывает о ней:

— В Кузнецке нас срочно вызвали в поездку. Дежурный по станции сказал, что поезд тяжеловесный, его вес почти на 300 тонн превышает норму. Требовалось наше согласие. Помощник машиниста А. Михеев и кочегар В. Пухов высказались «за».

Дружно мы стали готовить паровоз к трудному рейсу. Через несколько минут я заглянул в топку. Нигде, даже в углах, не было ни завала, ни темного пятна. Над площадкой колосниковой решетки бушует мощное ослепительное пламя. Стрелка манометра стремительно ползла вверх, остановилась на красной черте. Затяжной подъем, который начинается сразу за выходными стрелками, был нестрашен.

Но вряд ли нам удалось бы так хорошо подготовиться к рейсу, если бы не смекалка. Дело в том, что на паровоз дают уголь неоднородный по качеству. Например, в Батраках уголь лучше, а в Кузнецке—похуже. Мы знали об этом и, чтобы не попасть впросак, заранее приняли меры.

С момента отправления до прибытия в Кузнецк кочегар брал уголь из середины тендера, оставляя края нетронутыми. Теперь нетрудно догадаться, что получилось при новой экипировке. Тощий уголь был погружен на выбранное место, т. е. в середину тендера, а края остались нетронутыми — там лежал уголь, полученный в Батраках. Понятно, что при таком положении из разносортного угля сделать хорошую смесь было нетрудно. И хотя в пути нам мешали ветер и поземка, в Сызрань наш поезд прибыл на десять минут раньше расписания.

Сдавая паровоз, мы заглянули на тендер. По нашим расчетам выходило, что за поездку нам удалось сэкономить примерно полторы тонны угля. Да иначе и не могло быть. Ехали мы, как говорят, с «ветерком», воды нигде не набирали, топку не чистили.

Окончив свой рассказ, Александр Касаткин открыл папку с обязательствами. По примеру своих товарищей он решил ранее принятые обязательства заново обсудить в бригаде, потому что некоторые пункты их уже устарели, стали пройденным этапом.

Так, XXI съезд партии окрыляет людей, а, имея крылья, легче подняться на новую вершину.

А. Фарафонов.

— ● —

СОВЕЩАНИЕ ЧЛЕНОВ ОКРУЖНЫХ ИЗБИРАТЕЛЬНЫХ КОМИССИЙ

Состоялось совещание членов окружных избирательных комиссий по выборам в Сызранский городской Совет депутатов трудящихся. С докладом о порядке работы окружных избирательных комиссий и их задачах в избирательной кампании выступил секретарь исполкома городского Совета депутатов трудящихся тов. Прокопьев.

На совещании также выступил председатель Сызранской городской избирательной комиссии тов. Смолин.

Окружным комиссиям выдана необходимая документация.

И. Хохотва.

ПИСЬМА В РЕДАКЦИЮ

Внимательно относиться к критике

На шахте № 1 не всегда чутко относятся к предложениям рабочих, к критике недостатков. Приведу несколько примеров. Однажды в сатирической газете «Крокодил» был подвергнут критике помощник начальника участка тов. Легких за нарушение правил техники безопасности. Тов. Легких обрушился на редколлегию, хотя виновность его была неоспоримой.

Горный мастер тов. Шаповалов, тоже «пострадавший» от критики в стенной газете, заявил:

— Кто меня критиковал, тот — бездельник...

Не лучше поступают, на мой взгляд, и те руководители, которые замалчивают критику, не принимают нужных мер. На одном из собраний рабочие подвергли критике начальника шахты тов. Курбанова и секретаря партбюро тов. Карсеева за то, что с переходом на 6—7-часовой рабочий день у некоторых горняков, в частности у машинистов электровозов, почему-то снизилась заработная плата. Очевидно, здесь допущена ошибка, ибо такое положение противоречит указаниям партии и правительства. Следовало бы руководителям шахты побыстрее разобраться, в чем же дело. На самом деле, рассмотрение этого вопроса затянулось.

Критические замечания и предложения рабочих необходимо своевременно рассматривать и принимать по ним необходимые меры. Без последствий не должно оставаться ни одно предложение или же критическое замечание.

П. Малеткин,
машинист электровоза.

Благоустроить улицу

Неоднократно жители улицы имени Куйбышева ставили перед коммунальным отделом Кашпирского рудоуправления вопрос о ремонте домов. Об этом же шел недавно разговор и на заседании уличного комитета. Дома №№ 13, 20, 22, 28 требуют неотложного капитального ремонта. Некоторые дома нуждаются в поддерживающем ремонте. Жильцы этих домов изъявили желание принять посильное участие в ремонте, а также благоустройстве дворов.

Начальник коммунально - бытового отдела тов. Подшибякин должен поддержать ценную инициативу жителей и вместе с уличным комитетом возглавить работы по ремонту домов и благоустройству улицы Куйбышева. Пора навести на этой улице порядок.

Т. Гусакова,
депутат городского Совета.

* * *

На нашей улице имени Куйбышева (Кашпиррудник) очень плохо работает радио. Жителям приходится без конца писать заявки монтеру тов. Ионову на исправление повреждений. Однако не успеет он уйти с места повреждения, как радио снова не работает. Дело в том, что линия здесь очень ветхая, и достаточно малейшего ветра, как возникает повреждение.

Надо, наконец, наладить нормальную работу радио на нашей улице. Сейчас, когда в Москве работает XXI съезд КПСС, оно особенно нужно нам.

Р. Катранин.

Создать условия для нормальной работы

К литейному цеху завода тяжелого машиностроения было пристроено обрубное отделение. Мы радовались этому. Но в обрубном отделении построили печь обжига. Печь топится мазутом, поэтому выделяется много газа и дыма. К тому же в помещении производят электросварку и резку металла. Вентиляции же в обрубном отделении нет, поэтому газы и дым затрудняют работу, снижают нашу производительность.

Руководство завода должно создать условия для нормальной работы.

Криушов, Кушеварский, Молин, Фадеев, Кузнецов и др.

По материалам «Красного Октября»

«МАГАЗИН ИЛИ СКЛАД»

На письмо тов. Бутяева, опубликованное в газете, отдел торговли горисполкома сообщает, что заведующему магазином тов. Бергу дано указание завозить товары в магазин, исходя из наличия складской площади.

В мае текущего года во дворе дома, где размещается магазин, запланировано построить склад для хранения тары, посуды и некоторых товаров. Непорядки с раскладкой товаров, ярлыками цен устранены. Старшему инспектору горпищеторга предложено взять под контроль работу магазина и оказать необходимую практическую помощь завмагу.

«ЗАПАТЕНТОВАННАЯ ХАЛТУРА»

Как сообщает председатель исполкома городского Совета депутатов трудящихся тов. Покровский, в настоящее время решается вопрос об организации художников, после чего будут решены и все другие вопросы, поднятые в письме тов. Воробьева.

«ДОМА-БЛИЗНЕЦЫ»

На письмо, опубликованное в газете «Красный Октябрь» 17 января, управление благоустройства и коммунальных предприятий сообщает, что, действительно, на улице Хлебцевича имеется несколько домов под номером 50-а. Бюро технической инвентаризации проводит работу по упорядочению нумерации домов на улице.

Металлический лом — заводам

Коллективы предприятий Сызрани активно поддержали предложения рабочих, инженеров, техников и служащих депо Москва — Сортировочная о проведении 24 января Всероссийского субботника по сбору металлического лома.

Перед участниками субботника, посвященного XXI съезду КПСС, ставилась задача — очистить от металлоотходов, ненужного инструмента, оснастки, неиспользуемого оборудования и другого имущества цехи, мастерские, склады, участки и территории предприятий и отправить все это металлургическим заводам на переплавку.

В субботнике приняло участие свыше 6000 человек, которые собрали 370 тонн металлолома.

Особенно хорошо провели субботник завком профсоюза комбайнового завода и постройком стройтреста № 4.

Только на комбайновом заводе в субботнике участвовало 1500 рабочих и служащих. Ими собрана 161 тонна металлолома. 135 тонн лома черных металлов собрано в стройтресте № 4.

Впереди по сбору металлолома шли токарь комбайнового завода Печников В. Н., фрезеровщица Юртаева В. М., мастер цеха № 15 Федотов В. Н., инженер - конструктор Дерибас И. М.

Предприятия стройтреста № 4 организовали колонну из 35 автомашин, которая с флагами и плакатами «Металлолом — Родине» доставила металлолом на площадку «Росглаввтормета».

Отличились в сборе металлолома также начальник управления № 6 «Нефтезаводмонтаж» тов. Ульянкин Н. М., секретарь парторганизации тов. Чудненко Н. Л., председатель месткома Олейник Н. М., рабочие стройтреста: слесарь Чуфаров В. В., землекоп Кондратьев Н. М., секретарь комсомольской организации стройуправления № 3 Ванчугов И. Е. и др.

А. Рябчиков,
старший уполномоченный «Росглаввтормета» по г. Сызрани.

XXI съезд КПСС открывает перед советским народом перспективы невиданного процветания, а перед народами всего мира — перспективы разрядки напряженности и упрочения мира.

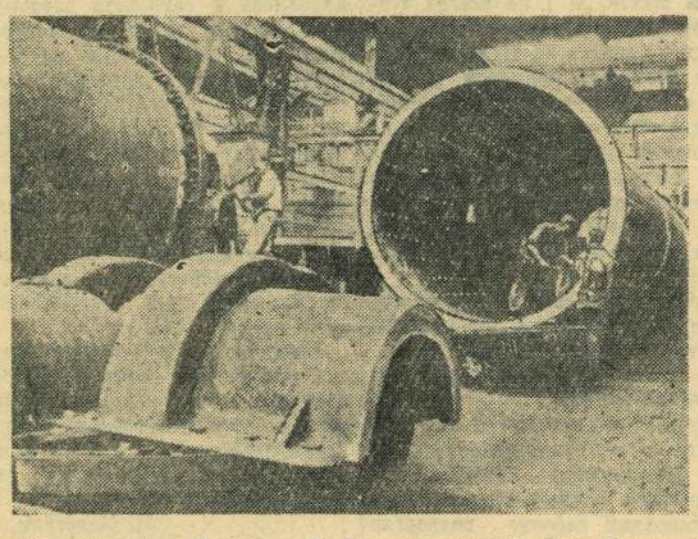

Крупнейший в Германской Демократической Республике завод тяжелого машиностроения имени Тельмана в Магдебурге.

НА СНИМКЕ: 14-метровые сырьевые мельницы для цементных заводов, экспортируемые в Советский Союз.

Фото **Бискана** (Центральбильд). (Фотохроника ТАСС).

Великое событие мирового значения

XXI съезд КПСС по-прежнему находится в центре внимания мировой общественности и печати.

Газеты Китайской Народной Республики ежедневно публикуют подробные отчеты о работе съезда, посвящают ему статьи и другие материалы. XXI съезд КПСС — съезд строителей коммунизма, — пишет газета «Женьминь жибао»,—является великим событием мирового значения.

Цифры семилетнего плана развития народного хозяйства СССР, обсуждаемого на XXI съезде КПСС, продолжает газета, рисуют контуры коммунистического завтра, означают еще более счастливое и прекрасное будущее советского народа. Выполнение этого плана создаст прочную материальную и духовную базу для перехода Советского Союза к коммунизму.

Семилетний план СССР, отмечает газета, представляет важнейший этап в экономическом соревновании социализма с капитализмом. Выполнение его явится решающим шагом в осуществлении основной экономической задачи Советского Союза — перегнать по производству продукции на душу населения самые развитые капиталистические страны.

Печать и радио Германской Демократической Республики подробно освещают каждый день работы съезда. Вышедшие 2 февраля в Берлине газеты «Нейес Дейчланд», «Трибюне» и «Юнге Вельт» публикуют в изложении выступления делегатов съезда и гостей, помещают многочисленные фотографии.

Материалы о съезде «Нейес Дейчланд» публикует под крупным заголовком: «XXI партсъезд — в центре международных событий».

В эти дни, пишет газета, наши мысли заняты счастливыми перспективами, которые открывает СССР социалистическому лагерю и всему человечеству грандиозной программой XXI съезда. Перед нашими глазами появляются реальные возможности окончательного освобождения человечества от ужаса войны. Великая сила идей и дел социализма завоевывает сердца народа.

«Все задачи, — пишет итальянская газета «Унита», — которые со времени XX съезда претворяются в жизнь в рамках великого процесса, известного во всем мире под названием «политика XX съезда», подчеркиваются и развиваются на XXI съезде... Это — немедленный и живой результат всего того, что было сделано в СССР для создания экономической, политической и социальной структуры, максимально отвечающей стремлению к обновлению и развитию всего общества; XXI съезд является прямым порождением этого общества. Ему предшествовала дискуссия, в которой участвовала вся страна».

«Унита» далее пишет, что XXI съезд подтвердил вину антипартийной группы, противопоставившей себя «линии XX съезда».

«Ревизионизм, — продолжает газета, — разгромлен с помощью фактов, с помощью ряда мероприятий, которые нанесли сокрушительный удар по его идейным ошибкам, разоблачили капитулянтский характер и отказ от революционного порыва».

Японская газета «Акахата», подчеркивая историческое значение XXI съезда КПСС, пишет:

Не только коммунисты Японии, но и все трудящиеся нашей страны выражают огромное удовлетворение семилетним планом развития народного хозяйства Советского Союза, неуклонным ростом сил социалистического лагеря.

Касаясь предложений Советского Союза, направленных на ослабление международной напряженности и укрепление мира во всем мире, изложенных в докладе товарища Н. С. Хрущева, и, в частности, предложения о создании в районе Дальнего Востока и Тихого океана безатомной зоны, газета подчеркивает, что это предложение отвечает требованиям всего японского народа. Его реализация, подчеркивает «Акахата», — вот что обеспечило бы мир и безопасность Японии и всем странам Азии.

Обозреватель греческой газеты «Авги» пишет, что XXI съезд КПСС открывает перед советским народом перспективы невиданного процветания, а перед народами всего мира—перспективы разрядки напряженности и упрочения мира.

ТАСС.

ШВЕЙЦАРСКИЕ ЖЕНЩИНЫ НЕ ПОЛУЧИЛИ ИЗБИРАТЕЛЬНОГО ПРАВА

Предложенный правительством Швейцарии проект реформы избирательного закона, согласно которому швейцарские женщины, в настоящее время лишенные права избирать и быть избранными, получили бы право голоса наравне с мужчинами, был отклонен в результате опроса, проведенного по кантонам. Как сообщает агентство Франс Пресс из Берна, проект был одобрен только в трех кантонах.

(ТАСС).

ПОСТАНОВЛЕНИЕ ПРАВИТЕЛЬСТВА ВНР О РАЗВИТИИ ПРОИЗВОДСТВЕННО-КООПЕРАТИВНОГО ДВИЖЕНИЯ

В печати публикуется изложение постановления правительства Венгерской Народной Республики об экономическом укреплении производственных кооперативов и о развитии производственно-кооперативного движения в стране. В постановлении намечается ряд новых мероприятий по превращению производственных кооперативов в высокопродуктивные крупные хозяйства.

Постановление предусматривает укомплектование кооперативов политически стойкими, преданными делу социализма и хорошо подготовленными специалистами, имеющими опыт политической и организационной работы.

Согласно постановлению, вновь создаваемым кооперативам, в первую очередь тем, в которые вступило большинство крестьян данного села, при расчете за работу МТС предусматриваются значительные льготы до 50 процентов стоимости выполненных работ.

Намечены меры по расширению в кооперативах посевов кормовых бобовых культур и производству кукурузы на силос. Большую помощь от государства производственные кооперативы получат в текущем году в снабжении строительными материалами и в строительстве проселочных дорог.

ТАСС.

АРЕСТЫ В БЕЛЬГИЙСКОМ КОНГО ПРОДОЛЖАЮТСЯ

Газета «Таймс» поместила статью своего брюссельского корреспондента о положении в бельгийском Конго, в котором указывается, что «аресты африканцев продолжаются». «В районе Леопольдвиля, — пишет корреспондент, — полиция продолжает свои операции в африканских кварталах. В Тисвиле временами вспыхивают беспорядки... Полагают, что волнения назревают также в Стэливиле». «Таймс» отмечает, что попытки объяснить национально-освободительное движение в бельгийском Конго «коммунистическим проникновением» провалились. Из сообщения газеты очевидно, что истинная причина событий, происходящих в этой колонии, заключается в том, что «многие африканцы хотят получить независимость, которая, по их мнению, означает предоставление равных политических прав и равноправного доступа ко всем должностям на государственной службе. Они решительно добиваются свободы передвижения, свободы объединения в общественные организации, свободы религии и печати».

ТАСС.

ИЗОСТУДИЯ ПРИ МУЗЕЕ

Вологодская область. При художественном отделе Череповецкого краеведческого музея открыта студия изобразительного искусства. Здесь под руководством художников совершенствуют свое мастерство любители рисования. В двух группах занимаются 40 человек. Это в основном рабочие и служащие череповецких предприятий и строек.

НА СНИМКЕ: в изостудии. На переднем плане — служащая И. П. Менконен.

Фото **Г. Удальцова.** (Фотохроника ТАСС).

Ценное начинание

Для перехода к коммунизму необходима не только развитая материально-техническая база, но и высокий уровень сознательности всех граждан общества, указывается в докладе товарища Н. С. Хрущева на XXI съезде КПСС.

В числе пережитков прошлого в сознании людей не последнее место занимают религиозные предрассудки, являющиеся наиболее живучими.

Вот почему правление клуба «Красный Октябрь» в своем плане культурно-массовых мероприятий на первый квартал 1959 года большое внимание уделило вопросу пропаганды атеизма. Намечен и проводится цикл лекций на антирелигиозные и естественно-научные темы. Организуется ряд вечеров вопросов и ответов.

Для подготовки первого такого вечера была создана инициативная группа, которая разработала план и распределила обязанности между своими членами. Они взялись организовать сбор вопросов среди рабочих на предприятиях и на избирательном участке; другие готовили наглядные пособия, витрины, выставку и рекомендательные списки литературы; третьи извещали трудящихся о вечере.

Вечер состоялся в конце января. На нем присутствовало около 500 человек, преимущественно люди пожилого возраста, но было много и молодежи. Было собрано более сорока различных вопросов. На вечере дополнительно поступило много устных вопросов. С ответами на них выступали члены городского отделения общества по распространению политических и научных знаний т. т. Бетев, Кривенков, заслуженный врач республики Бадалянц, Соколов.

Ответы давались обстоятельные, исчерпывающие, вполне удовлетворили слушателей.

Несмотря на то, что ответы на вопросы продолжались два часа, все же не на все удалось ответить. Решено собраться еще раз, чтобы дать ответы на оставшиеся вопросы.

После ответов на вопросы преподаватель железнодорожной школы № 22 тов. Пахтушкина продемонстрировала некоторые химические опыты, разоблачающие религиозные легенды.

Художественная самодеятельность клуба выступила с концертом на тему вечера. В заключение был продемонстрирован кинофильм «Вселенная». Во время антракта была проведена небольшая антирелигиозная викторина.

На вечере присутствовали руководители клубов других отделений Куйбышевской железной дороги. Они дали высокую оценку организации и проведению вечера и решили этот опыт антирелигиозной пропаганды использовать на своих предприятиях и в культурно-просветительных учреждениях.

М. Кудряшов.

Забота о детях

Мы, школьники, проживающие в 6-м квартале поселка завода тяжелого машиностроения, через редакцию газеты «Красный Октябрь» передаем благодарность председателю уличного комитета Сергею Федоровичу Дружинину и председателю родительского комитета школы № 29 Ивану Захаровичу Лобову за постоянную заботу о нашем досуге. Это они залили для нас каток в нашем квартале. Каждый день с утра до вечера катаются ребята на коньках. На катке была установлена нарядная елка, проведен детский праздник-карнавал на льду.

Борис Князев, Юрий Полубанов, Юрий Посылкин и другие (всего 26 подписей).

Редактор А. Г. БЕКАСОВ.

Сегодня в кино

«ХУДОЖЕСТВЕННЫЙ». **«Гроза над полями»** Нач. в 9-30, 11-15, 1, 2-45, 4-30, 6-15, 8, 9-45.

«ЗВЕЗДА». **«Тайная разведка».** Нач. в 9-30, 11-20, 1-10, 3, 4-50, 6-40, 8-30, 10-10.

ИМЕНИ ЛЕНИНСКОГО КОМСОМОЛА. **«Поединок».** Нач. в 10-30, 12-30. **«Свадьба с приданым».** Нач. в 2-30, 4-30, 6-30, 8-30.

«РОДИНА». Новый художественный фильм **«Колдунья».** Нач. в 2-30, 4-30, 6-30, 8-30.

Коллектив вагонного депо станции Сызрань 1-я выражает соболезнование председателю местного комитета профсоюза Киреева Виктору Алексеевичу и членам его семьи по случаю преждевременной смерти его жены

Фины Сергеевны
КИРЕЕВОЙ,

последовавшей 31 января 1959 года.

ПРИ СЫЗРАНСКОМ МАШИНОСТРОИТЕЛЬНОМ ТЕХНИКУМЕ
(Гидротурбинная, 5)

организуются с 1 марта **подготовительные курсы для лиц, поступающих в 1959/60 учебном году на 1 курс вечернего отделения** без отрыва от производства по специальностям: **«Обработка металлов резанием»** и **«Инструментальное производство».**

За справками обращаться в учебную часть техникума с 12.00 до 21.00.

(6—1).

ВНИМАНИЮ ТОРГУЮЩИХ ОРГАНИЗАЦИЙ!

Сызранская база «Росмясорыбторга» ставит в известность о том, что на ее складах имеются в продаже:

сельдь атлантическая копченая, сельдь атлантическая соленая (2 сорт), сельдь тихоокеанская I и II сорта, сельдь тихоокеанская слабосоленая жирная, сельдь каспийская мелкая, сельдь маринованая, сельдь тихоокеанская нестандартная (цены на которую снижены на 50 процентов — стоимость ее 3 руб. за килограмм), **килька каспийская соленая** по цене 2 руб. 50 коп.

КОНСЕРВЫ: треска копченая в масле, треска в томате, горбуша натуральная, килька в томате, бычок в томате, сельдь в томате, камбала в масле, камбала в томате, пиламида в томате, килька пряная (цены на которую значительно снижены, стоимость банки 350 гр. — 3 руб. 50 коп.). Отпуск не ограничивается.

Адрес редакции: г. Сызрань, Ульяновская, 70. Телефон — 2-97.
ЕО03046.

Типография «Красный Октябрь», г. Сызрань. Телефон — 0-17.
Заказ № 685. Тираж 12.670.