ПРОЛЕТАРИИ ВСЕХ СТРАН, СОЕДИНЯЙТЕСЬ!

КРАСНЫЙ ОКТЯБРЬ

ОРГАН СЫЗРАНСКОГО ГОРКОМА КПСС И ГОРОДСКОГО СОВЕТА ДЕПУТАТОВ ТРУДЯЩИХСЯ

Год издания 42-й
№ 31 (10861) | Среда, 11 февраля 1959 года | Цена 15 коп.

Изучать и пропагандировать исторические документы

СОВЕТСКИЙ народ уверенно смотрит в будущее. Партия и народ знают, что грандиозный семилетний план будет выполнен. Эта уверенность исходит из того, что планы партии опираются на возросшее экономическое могущество социалистической державы, на знание законов общественного развития. При разработке великой программы коммунистического строительства партия опирается на самое передовое в мире марксистско-ленинское учение.

Для успешного выполнения тех гигантских задач, которые поставила партия, крайне необходимо глубоко изучать и широко пропагандировать среди широких масс трудящихся материалы исторического XXI съезда КПСС.

Перед партийными организациями, пропагандистами и агитаторами Сызрани стоит огромный важности задача — разъяснить, что внес в сокровищницу марксизма-ленинизма XXI съезд Коммунистической партии.

Особое внимание следует уделить теоретическим вопросам, выдвинутым в докладе товарища Н. С. Хрущева. Вопросы марксистско-ленинской теории, связанные с переходом от социализма к коммунизму, приобретают сейчас особо важное значение.

Одно из центральных мест занимает вопрос о двух фазах коммунистического общества, о закономерностях перерастания социализма в коммунизм. «Переход от социалистической стадии развития к высшей фазе, — говорит товарищ Н. С. Хрущев, — это закономерный исторический процесс, который нельзя произвольно нарушить или обойти».

Теоретические вопросы тесно связаны с практикой коммунистического строительства. В настоящее время главной практической задачей для нашей страны является создание материально-технической базы коммунистического общества, новый мощный подъем социалистических производительных сил.

Теоретические положения, выдвинутые в докладе и решениях съезда, наряду с экономическими проблемами поднимают также вопросы политической организации общества, государственного устройства и управления в период развернутого строительства коммунизма.

Глубокий анализ экономического и политического соотношения сил в мире между социалистическим и капиталистическим лагерями привел к новому важнейшему теоретическому и практическому выводу. Теперь нет капиталистического окружения нашей страны. Есть две мировые общественные системы: капитализм, отживающий свой век, и социализм, полный растущих жизненных сил. Сил, способных сокрушить социалистический лагерь, в мире нет. Товарищ Н. С. Хрущев делает в докладе вывод, что социализм в Советском Союзе победил не только полностью, но и окончательно.

Эти и другие вопросы, выдвинутые в докладе и решениях съезда, представляют новый вклад в сокровищницу марксистско-ленинской науки. Без пристального и внимательного изучения этих важнейших теоретических и политических положений невозможна плодотворная практическая деятельность наших партийных, профсоюзных, комсомольских и хозяйственных организаций. Отсюда следует, что сейчас, когда наша страна вступила в период развернутого коммунистического строительства, крайне важно все формы идеологической работы в массах подчинить изучению и пропаганде исторических документов внеочередного XXI съезда Коммунистической партии.

Пусть каждый пропагандист, агитатор считает своей священной обязанностью пропаганду решений съезда.

ПЕРВАЯ ЭЛЕКТРОСТАЛЬ

В нашем городе получена первая электросталь. Ее производство освоил ремонтно-механический завод. В литейном цехе предприятия установлена электроплавильная печь мощностью 500 килограммов металла за полтора—два часа. Колебания зависят от загрузки печи шихтовыми материалами и напряжения в сети.

Управление печью автоматическое.

Первым электрометаллургом на заводе стал бывший формовщик Иван Федорович Дюшаков, изучивший опыт электрометаллургии на одном из заводов Саратовского совнархоза.

В дни работы XXI съезда Коммунистической партии было развернуто соревнование за увеличение съема стали с электропечи. Были урегулированы режим плавления, время работы печи. Плавки теперь выдаются весом до 800 килограммов.

ВПЕРЕД, ПО ЛЕНИНСКОМУ ПУТИ — К ПОБЕДЕ КОММУНИЗМА!

НА СНИМКЕ: митинг в цехе № 16 комбайнового завода. На трибуне: руководитель бригады коммунистического труда тов. Трохимчук.

Фото Ю. Расщепкина.

Выполним семилетку досрочно

Рабочие, инженеры, техники, служащие комбайнового завода отметили выдающееся событие в жизни страны — XXI съезд Коммунистической партии Советского Союза новыми производственными успехами. В цехах широко развернулось соревнование за досрочное выполнение государственных планов, за то, чтобы дать как можно больше техники для социалистического сельского хозяйства.

На доски показателей ежедневно заносятся все новые фамилии токарей, слесарей, фрезеровщиков, электросварщиков, кузнецов, выполняющих за смену две—три нормы. Конструкторы настойчиво совершенствуют детали и узлы выпускаемых машин, технологи ищут пути повышения производительности труда, экономии металла и т. д.

В январе рабочие завода встали на трудовую вахту в честь внеочередного XXI съезда КПСС и добились замечательных результатов. Завод изготовил сверх месячного задания 21 пресс-подборщик и на 66 тысяч рублей запасных частей к сельхозмашинам.

Во всех цехах состоялись многолюдные митинги, посвященные окончанию работы съезда партии. В цехе № 16 с сообщением об итогах работы XXI съезда партии выступил заместитель начальника цеха тов. Суликов.

В исторических документах XXI съезда КПСС: в докладе товарища Н. С. Хрущева, в резолюции съезда по докладу о контрольных цифрах развития народного хозяйства СССР на 1959—1965 годы — разработана грандиозная программа развернутого строительства коммунистического общества в нашей стране.

В докладе товарища Н. С. Хрущева получили всестороннее развитие важнейшие вопросы марксистско-ленинской теории, связанные с переходом от социализма к коммунизму. В документах съезда партии отражены славный путь нашего народа, его исторические победы, достигнутые под водительством Коммунистической партии. Наша Отчизна под руководством родной партии превратилась в могучую державу с мощной промышленностью и сельским хозяйством, передовой наукой. С каждым годом растет благосостояние советского народа.

Всех советских людей воодушевляет продемонстрированное на съезде нерушимое единство партии, ее сплоченность вокруг Ленинского Центрального Комитета, вера в могущество нашего народа, строящего коммунизм.

Съезд партии утвердил план семилетки. Со всех концов страны мы слышим голоса одобрения исторического плана коммунистического строительства. В этом плане выражены мысли и чаяния советских людей. Советский народ еще теснее сплачивает свои ряды вокруг Коммунистической партии и заявляет, что семилетний план будет выполнен досрочно.

Коллектив нашего цеха всегда был в первых рядах соревнующихся. В борьбе за досрочное выполнение семилетки он добьется еще лучших результатов.

На трибуну поднимается руководитель бригады, соревнующейся за звание бригады коммунистического труда, тов. Трохимчук.

— Мы начали с вами,—говорит он, обращаясь к присутствующим, — большой путь. Началась борьба за выполнение исторических решений XXI съезда Коммунистической партии, за досрочное завершение семилетнего плана.

Цех к 27 января, ко дню начала работы съезда партии, выполнил план января и дал сверх плана деталей более чем на 100 машин.

Мы будем бороться за то, чтобы семилетку выполнить за 5 лет. К этому у нас имеются все возможности.

Мастер тов. Луптаков в своем выступлении говорит, что за работой XXI съезда партии с огромным вниманием следили не только советские люди, а и все прогрессивное человечество. Решения съезда вдохновляют нас на новые трудовые подвиги.

В дни подготовки к съезду партии в стране началось соревнование за присвоение бригадам, участкам, цехам звания коммунистических. Наш цех является молодежным, передовым по выполнению плана. Кому, как ни нашему цеху, начать соревнование за присвоение звания цеха коммунистического труда.

Предложение тов. Луптакова встречается одобрением всех присутствующих.

Коллектив цеха единодушно принимает обязательство по досрочному выполнению плана 1959 года, внедрению новой техники, совершенствованию технологии.

Новый сверхмощный роторный экскаватор

Управление горнодобывающей промышленности Днепропетровского совнархоза утвердило проект сверхмощного роторного экскаватора «ЭРГ-1600», разработанный конструкторами Новокраматорского завода тяжелого машиностроения. Машина предназначена для производства вскрышных работ в карьерах Никополь-Марганцевского бассейна.

Горный агрегат имеет укрепленное на самовыдвижной стальной стреле роторное колесо диаметром в 11,5 метра. На нем размещено 10 ковшей емкостью по 1600 литров. При помощи этого колеса можно, не перемещая машины, вести выемку грунта на расстоянии свыше 30 метров со скоростью резания пласта 3 метра в минуту.

Производительность нового горного агрегата при разработке пород средней крепости — 3 тысячи кубометров в час, а мягких — до 3750 кубометров.

(ТАСС).

Регистрация кандидатов в депутаты Сызранского городского Совета депутатов трудящихся

(Продолжение. Начало в № 30).

Герасимова Клавдия Ивановна, 1925 года рождения, буфетчица кафе № 1 треста столовых, беспартийная, выставленная от общего собрания работников треста столовых, — по избирательному округу № 196.

Колтыгин Алексей Николаевич, 1925 года рождения, директор Сызранского горпищеторга, член КПСС, выставленный от общего собрания работников горпищеторга, — по избирательному округу № 197.

Сергеева Алевтина Максимовна, 1916 года рождения, управляющая Сызранской торговой базой «Ростекстильторга», член КПСС, выставленная от общего собрания работников базы «Ростекстильторга», — по избирательному округу № 198.

Сонин Григорий Григорьевич, 1909 года рождения, начальник конторы связи, член КПСС, выставленный от общего собрания рабочих и служащих городской конторы связи, — по избирательному округу № 199.

Янова Нина Михайловна, 1924 года рождения, старшая телеграфистка конторы связи, беспартийная, выставленная от общего собрания рабочих и служащих городской конторы связи, — по избирательному округу № 200.

Тиунова Александра Иудовна, 1917 года рождения, преподаватель техникума Министерства транспортного строительства, член КПСС, выставленная от общего собрания преподавателей и обслуживающего персонала техникума Министерства транспортного строительства, — по избирательному округу № 201.

Цветков Михаил Матвеевич, 1890 года рождения, персональный пенсионер, член КПСС, выставленный от общего собрания сотрудников сберегательной кассы № 113, — по избирательному округу № 202.

Милаков Иван Михайлович, 1927 года рождения, слесарь инструментального цеха № 9 комбайнового завода, беспартийный, выставленный от общего собрания рабочих, инженерно-технических работников и служащих цеха № 9 комбайнового завода, — по избирательному округу № 203.

Узинцева Софья Алексеевна, 1936 года рождения, детальщица швейной фабрики № 14, член ВЛКСМ, выставленная от общего собрания рабочих, инженерно-технических работников и служащих швейной фабрики № 14, — по избирательному округу № 204.

Милованова Александра Андреевна, 1936 года рождения, детальщица швейной фабрики № 14, беспартийная, выставленная от общего собрания рабочих, инженерно-технических работников и служащих швейной фабрики № 14, — по избирательному округу № 205.

Ставропольцев Иван Степанович, 1913 года рождения, директор кожзавода «Шеврохром», член КПСС, выставленный от общего собрания рабочих, инженерно-технических работников и служащих кожзавода «Шеврохром», — по избирательному округу № 206.

Малова Валентина Андреевна, 1930 года рождения, работница отделочного цеха кожзавода, беспартийная, выставленная от общего собрания рабочих, инженерно-технических работников и служащих кожзавода «Шеврохром», — по избирательному округу № 207.

Майорова Антонина Григорьевна, 1911 года рождения, заведующая отделом пропаганды и агитации ГК КПСС, член КПСС, выставленная от общего собрания рабочих, инженерно-технических работников и служащих кожзавода «Шеврохром», — по избирательному округу № 208.

Дмитриев Александр Иванович, 1901 года рождения, мастер ателье № 1 артели «Швейник», кандидат в члены КПСС, выставленный от общего собрания членов артели «Швейник», — по избирательному округу № 209.

Романичева Анастасия Андреевна, 1938 года рождения, портниха артели «Швейник», член ВЛКСМ, выставленная от общего собрания членов артели «Швейник», — по избирательному округу № 210.

Сергеев Семен Иванович, 1920 года рождения, управляющий Сызранским отделением госбанка, член КПСС, выставленный от общего собрания работников Сызранского отделения госбанка, — по избирательному округу № 211.

Ананьев Михаил Михайлович, 1921 года рождения, начальник цеха № 15 комбайнового завода, член КПСС, выставленный от общего собрания рабочих, инженерно-технических работников и служащих цеха № 15 комбайнового завода, — по избирательному округу № 212.

Анисимова Наталья Сергеевна, 1919 года рождения, мастер производственных мастерских трикотажного техникума, беспартийная, выставленная от общего собрания преподавателей и обслуживающего персонала трикотажного техникума, — по избирательному округу № 213.

Шикалов Павел Васильевич, 1918 года рождения, заместитель председателя горисполкома, член КПСС, выставленный от общего собрания членов артели «Швейник», — по избирательному округу № 214.

Зайцева Ольга Алексеевна, 1908 года рождения, преподаватель школы № 1, член КПСС, выставленная от общего собрания преподавателей и обслуживающего персонала школы № 1, — по избирательному округу № 215.

Турков Иван Васильевич, 1927 года рождения, фрезеровщик цеха № 15 комбайнового завода, беспартийный, выставленный от общего собрания рабочих, инженерно-технических работников и служащих цеха № 15 комбайнового завода, — по избирательному округу № 216.

Кузнецов Иван Григорьевич, 1908 года рождения, заместитель директора нефтяного техникума по учебной части, член КПСС, выставленный от общего собрания преподавателей и обслуживающего персонала нефтяного техникума, — по избирательному округу № 217.

Емелин Павел Иванович, 1929 года рождения, шофер автохозяйства, беспартийный, выставленный от общего собрания рабочих и служащих автохозяйства, — по избирательному округу № 218.

Ивлев Василий Петрович, 1907 года рождения, резьбошлифовщик комбайнового завода, беспартийный, выставленный от общего собрания рабочих, инженерно-технических работников и служащих 27 цеха комбайнового завода, — по избирательному округу № 219.

Романович Борис Петрович, 1925 года рождения, слесарь цеха № 19 комбайнового завода, член КПСС, выставленный от общего собрания рабочих, инженерно-технических работников и служащих 19 цеха комбайнового завода, — по избирательному округу № 220.

Акимова Клавдия Ивановна, 1927 года рождения, фрезеровщица цеха № 15 комбайнового завода, беспартийная, выставленная от общего собрания рабочих, инженерно-технических работников и служащих цеха № 15 комбайнового завода, — по избирательному округу № 221.

Додонова Зинаида Семеновна, 1928 года рождения, раздатчица инструментов цеха № 14 комбайнового завода, беспартийная, выставленная от общего собрания рабочих, инженерно-технических работников и служащих цеха № 14 комбайнового завода, — по избирательному округу № 222.

Гаврилова Антонина Ивановна, 1920 года рождения, начальник закройного цеха швейфабрики № 14, член КПСС, выставленная от общего собрания рабочих, инженерно-технических работников и служащих швейфабрики № 14, — по избирательному округу № 223.

Пачин Иван Петрович, 1904 года рождения, слесарь цеха № 16 комбайнового завода, беспартийный, выставленный от общего собрания рабочих, инженерно-технических работников и служащих цеха № 16 комбайнового завода, — по избирательному округу № 224.

Ландина Клавдия Петровна, 1937 года рождения, продавец магазина № 1 горпищеторга, член ВЛКСМ, выставленная от общего собрания работников горпищеторга, — по избирательному округу № 225.

Шугалий Виктор Кондратьевич, 1914 года рождения, директор комбайнового завода, член КПСС, выставленный от общего собрания рабочих, инженерно-технических работников и служащих цеха № 14 комбайнового завода, — по избирательному округу № 226.

Заревняк Михаил Афанасьевич, 1924 года рождения, помощник начальника цеха № 19 комбайнового завода, беспартийный, выставленный от общего собрания рабочих, инженерно-технических работников и служащих цеха № 19 комбайнового завода, — по избирательному округу № 227.

Бурханова Нина Сергеевна, 1925 года рождения, наладчица цеха № 16 комбайнового завода, беспартийная, выставленная от общего собрания рабочих, инженерно-технических работников и служащих цеха № 16 комбайнового завода, — по избирательному округу № 228.

Тимошенко Федор Григорьевич, 1913 года рождения, кузнец цеха № 6 комбайнового завода, беспартийный, выставленный от общего собрания рабочих, инженерно-технических работников и служащих цеха № 6 комбайнового завода, — по избирательному округу № 229.

Кутлинский Юрий Константинович, 1924 года рождения, секретарь партийного комитета комбайнового завода, член КПСС, выставленный от общего собрания рабочих, инженерно-технических работников и служащих цеха № 15 комбайнового завода, — по избирательному округу № 230.

Кузнецова Тамара Михайловна, 1925 года рождения, инженер-теплотехник комбайнового завода, беспартийная, выставленная от общего собрания коллектива работников энерготехнического отдела комбайнового завода, — по избирательному округу № 231.

Казакова Анна Петровна, 1935 года рождения, револьверщица цеха № 16 комбайнового завода, член ВЛКСМ, выставленная от общего собрания рабочих, инженерно-технических работников и служащих цеха № 16 комбайнового завода, — по избирательному округу № 232.

Филипенко Александра Илларионовна, 1930 года рождения, инженер-технолог комбайнового завода, беспартийная, выставленная от общего собрания работников технических отделов комбайнового завода, — по избирательному округу № 233.

Михайлов Алексей Тимофеевич, 1906 года рождения, директор Сызранского драмтеатра, член КПСС, выставленный от общего собрания коллектива работников госдрамтеатра, — по избирательному округу № 234.

Силантьева Юлия Федоровна, 1915 года рождения, заведующая общим отделом горисполкома, член КПСС, выставленная от общего собрания коллектива работников горисполкома, — по избирательному округу № 235.

Скиба Зинаида Николаевна, 1915 года рождения, главный врач городской больницы № 1, член КПСС, выставленная от общего собрания коллектива городской больницы № 1, — по избирательному округу № 236.

Бочков Вениамин Сергеевич, 1931 года рождения, слесарь цеха № 15 комбайнового завода, беспартийный, выставленный от общего собрания рабочих, инженерно-технических работников и служащих цеха № 15 комбайнового завода, — по избирательному округу № 237.

Ковалева Раиса Максимовна, 1930 года рождения, наборщица типографии «Красный Октябрь», член КПСС, выставленная от общего собрания рабочих и служащих типографии «Красный Октябрь», — по избирательному округу № 238.

Танникова Валентина Петровна, 1928 года рождения, наборщица типографии «Красный Октябрь», беспартийная, выставленная от общего собрания рабочих и служащих типографии «Красный Октябрь», — по избирательному округу № 239.

Польская-Свободина Вера Григорьевна, 1910 года рождения, актриса драматического театра, беспартийная, выставленная от общего собрания работников государственного драматического театра, — по избирательному округу № 240.

Кулагина Валентина Григорьевна, 1935 года рождения, детальщица швейфабрики № 14, беспартийная, выставленная от общего собрания рабочих, инженерно-технических работников и служащих швейфабрики № 14, — по избирательному округу № 241.

Ларионова Лидия Константиновна, 1929 года рождения, детальщица швейфабрики № 14, беспартийная, выставленная от общего собрания рабочих, инженерно-технических работников и служащих швейфабрики № 14, — по избирательному округу № 242.

Юрасова Александра Александровна, 1931 года рождения, мастер швейной фабрики № 14, член КПСС, выставленная от общего собрания рабочих, инженерно-технических работников и служащих швейной фабрики № 14, — по избирательному округу № 243.

Афремова Наталья Николаевна, 1908 года рождения, секретарь Сызранского горкома КПСС, член КПСС, выставленная от общего собрания рабочих, инженерно-технических работников и служащих швейной фабрики № 14, — по избирательному округу № 244.

Литвинова Валентина Федоровна, 1926 года рождения, врач-терапевт железнодорожной больницы № 1, беспартийная, выставленная от общего собрания коллектива работников железнодорожной больницы № 1, — по избирательному округу № 245.

Савинов Павел Иванович, 1913 года рождения, шофер автоколонны № 64, член КПСС, выставленный от общего собрания рабочих и служащих автоколонны № 64, — по избирательному округу № 246.

Ермолаев Петр Васильевич, 1909 года рождения, шофер автоколонны № 64, беспартийный, выставленный от общего собрания рабочих и служащих автоколонны № 64, — по избирательному округу № 247.

Леткова Прасковья Дементьевна, 1924 года рождения, работница Сызранской базы Жигулевского пивкомбината, беспартийная, выставленная от общего собрания рабочих и служащих базы Жигулевского пивкомбината, — по избирательному округу № 248.

Никонова Мария Васильевна, 1932 года рождения, работница ликероводочного завода, беспартийная, выставленная от общего собрания рабочих, инженерно-технических работников и служащих ликероводочного завода, — по избирательному округу № 249.

Прохоров Анатолий Васильевич, 1931 года рождения, токарь завода запасных частей, беспартийный, выставленный от общего собрания рабочих, инженерно-технических работников и служащих завода запасных частей, — по избирательному округу № 250.

Ткачук Григорий Никитович, 1927 года рождения, токарь завода запасных частей, член КПСС, выставленный от общего собрания рабочих, инженерно-технических работников и служащих завода запасных частей, — по избирательному округу № 251.

Железникова Евгения Федоровна, 1926 года рождения, бригадир бригады фрезеровщиков завода запасных частей, беспартийная, выставленная от общего собрания рабочих, инженерно-технических работников и служащих завода запасных частей, — по избирательному округу № 252.

Бакулин Михаил Иванович, 1918 года рождения, секретарь Сызранского городского комитета КПСС, член КПСС, выставленный от общего собрания рабочих, инженерно-технических работников и служащих завода запасных частей, — по избирательному округу № 253.

Моисеева Анастасия Ильинична, 1914 года рождения, рушаль мельничного заводоуправления № 1, беспартийная, выставленная от общего собрания рабочих, инженерно-технических работников и служащих мельничного заводоуправления № 1, — по избирательному округу № 254.

Остроумова Евдокия Максимовна, 1907 года рождения, заведующая учебной частью школы № 8, член КПСС, выставленная от общего собрания преподавателей и обслуживающего персонала школы № 8, — по избирательному округу № 255.

Рудаков Александр Михайлович, 1929 года рождения, слесарь ликероводочного завода, беспартийный, выставленный от общего собрания рабочих, инженерно-технических работников и служащих ликероводочного завода, — по избирательному округу № 256.

Тарасова Мария Федоровна, 1905 года рождения, помощник крупчатника мельничного заводоуправления № 1, беспартийная, выставленная от общего собрания рабочих, инженерно-технических работников и служащих мельничного заводоуправления № 1, — по избирательному округу № 257.

Сорокина Валентина Николаевна, 1926 года рождения, начальник цеха фабрики игрушек, беспартийная, выставленная от общего собрания рабочих и служащих фабрики игрушек, — по избирательному округу № 258.

Маслова Таисия Васильевна, 1936 года рождения, детальщица швейной фабрики № 14, беспартийная, выставленная от общего собрания рабочих, инженерно-технических работников и служащих швейной фабрики № 14, — по избирательному округу № 259.

Школьников Роман Семенович, 1904 года рождения, директор Сызранского горпромторга, член КПСС, выставленный от общего собрания рабочих и служащих горпромторга, — по избирательному округу № 260.

Челядин Алексей Алексеевич, 1916 года рождения, уполномоченный комитета государственной безопасности по Куйбышевской области в городе Сызрани, член КПСС, выставленный от общего собрания рабочих, инженерно-технических работников и служащих ликероводочного завода, — по избирательному округу № 261.

Неутолимова Фаина Федоровна, 1936 года рождения, старший кондуктор кондукторского резерва, член ВЛКСМ, выставленная от общего собрания рабочих и служащих кондукторского резерва, — по избирательному округу № 262.

Шмонин Сергей Владимирович, 1884 года рождения, пенсионер, член КПСС, выставленный от общего собрания рабочих и служащих 6-й дистанции службы пути, — по избирательному округу № 263.

Полякова Галина Петровна, 1926 года рождения, техник 6-й дистанции службы пути, беспартийная, выставленная от общего собрания рабочих и служащих 6-й дистанции службы пути, — по избирательному округу № 264.

Степанов Сергей Николаевич, 1931 года рождения, осмотрщик вагонов вагонного депо, кандидат в члены КПСС, выставленный от общего собрания рабочих, инженерно-технических работников и служащих вагонного депо, — по избирательному округу № 265.

Башканова Нина Ивановна, 1938 года рождения, старшая стрелочница станции Сызрань 1-я, беспартийная, выставленная от общего собрания рабочих, инженерно-технических работников и

(Продолжение на 3-й стр.).

Регистрация кандидатов в депутаты Сызранского городского Совета депутатов трудящихся

(Продолжение. Начало на 2-й стр.).

служащих станции Сызрань 1-я,— по избирательному округу № 266.

Соколова Мария Матвеевна, 1920 года рождения, старшая стрелочница станции Сызрань 1-я, беспартийная, выставленная от общего собрания рабочих, инженерно-технических работников и служащих станции Сызрань 1-я,— по избирательному округу № 267.

Федотова Надежда Михайловна, 1930 года рождения, кассир станции Сызрань 1-я, беспартийная, выставленная от общего собрания рабочих, инженерно-технических работников и служащих станции Сызрань 1-я, — по избирательному округу № 268.

Данилов Геннадий Викторович, 1927 года рождения, машинист паровозного депо станции Сызрань 1-я, член КПСС, выставленный от общего собрания рабочих, инженерно-технических работников и служащих паровозного депо станции Сызрань 1-я, — по избирательному округу № 269.

Кротов Иван Михайлович, 1913 года рождения, машинист паровозного депо станции Сызрань 1-я, беспартийный, выставленный от общего собрания рабочих, инженерно-технических работников и служащих паровозного депо станции Сызрань 1-я, — по избирательному округу № 270.

Шишков Михаил Федорович, 1923 года рождения, машинист паровозного депо станции Сызрань 1-я, член КПСС, выставленный от общего собрания рабочих, инженерно-технических работников и служащих паровозного депо станции Сызрань 1-я, — по избирательному округу № 271.

Питерская Елизавета Михайловна, 1919 года рождения, планер паровозного депо станции Сызрань 1-я, кандидат в члены КПСС, выставленная от общего собрания рабочих, инженерно-технических работников и служащих паровозного депо станции Сызрань 1-я, — по избирательному округу № 272.

Массалин Алексей Иванович, 1917 года рождения, машинист паровозного депо станции Сызрань 1-я, беспартийный, выставленный от общего собрания рабочих, инженерно-технических работников и служащих паровозного депо станции Сызрань 1-я, — по избирательному округу № 273.

Подгорнова Клавдия Васильевна, 1919 года рождения, старший инженер Сызранского отделения железной дороги, беспартийная, выставленная от общего собрания инженерно-технических работников и служащих отделения железной дороги, — по избирательному округу № 274.

Кабатеев Михаил Алексеевич, 1915 года рождения, машинист-инструктор паровозного депо станции Сызрань 1-я, член КПСС, выставленный от общего собрания рабочих, инженерно-технических работников и служащих паровозного депо станции Сызрань 1-я,— по избирательному округу № 275.

Новикова Алевтина Николаевна, 1937 года рождения, вальцевая мельничного заводоуправления № 2, член ВЛКСМ, выставленная от общего собрания рабочих, инженерно-технических работников и служащих мельничного заводоуправления № 2, — по избирательному округу № 276.

Верин Борис Степанович, 1920 года рождения, слесарь Сызранского автохозяйства, беспартийный, выставленный от общего собрания рабочих и служащих Сызранского автохозяйства, — по избирательному округу № 277.

Долганов Михаил Григорьевич, 1914 года рождения, директор мельничного заводоуправления № 1, член КПСС, выставленный от общего собрания рабочих, инженерно-технических работников и служащих мельничного заводоуправления № 1 — по избирательному округу № 278.

Пигалова Валентина Александровна, 1930 года рождения, старший мастер сушилки мельничного заводоуправления № 2, беспартийная, выставленная от общего собрания рабочих, инженерно-технических работников и служащих мельничного завсдоуправления № 2, — по избирательному округу № 279.

Гапеева Глафира Николаевна, 1928 года рождения, инженер-конструктор завода тяжелого машиностроения, беспартийная, выставленная от общего собрания работников технических отделов завода тяжелого машиностроения, — по избирательному округу № 280.

Уткина Мария Дмитриевна, 1915 года рождения, инженер отдела труда и зарплаты завода тяжелого машиностроения, член КПСС, выставленная от общего собрания рабочих и служащих заводоуправления завода тяжелого машиностроения, — по избирательному округу № 281.

Цыпленков Евгений Павлович, 1921 года рождения, слесарь Сызранской автобазы «Минтрансстроя», беспартийный, выставленный от общего собрания рабочих и служащих автобазы «Минтрансстроя», — по избирательному округу № 282.

Лапшин Сергей Петрович, 1931 года рождения, мастер цеха вагонного депо, беспартийный, выставленный от общего собрания рабочих, инженерно-технических работников и служащих вагонного депо, — по избирательному округу № 283.

Долганов Александр Васильевич, 1929 года рождения, токарь вагонного депо, член КПСС, выставленный от общего собрания рабочих, инженерно-технических работников и служащих вагонного депо, — по избирательному округу № 284.

Борисенко Александр Лаврентьевич, 1925 года рождения, электрик учдорстроя, беспартийный, выставленный от общего собрания рабочих, инженерно-технических работников и служащих учдорстроя, — по избирательному округу № 285.

Савинов Михаил Петрович, 1918 года рождения, директор Сызранской перевалочной нефтебазы, член КПСС, выставленный от рабочих и служащих Сызранской перевалочной нефтебазы, — по избирательному округу № 286.

Куприянов Владимир Васильевич, 1908 года рождения, мастер электростанции станции Сызрань 1-я, член КПСС, выставленный от общего собрания рабочих и служащих электростанции станции Сызрань 1-я, — по избирательному округу № 287.

Глушенков Алексей Васильевич, 1929 года рождения, помощник машиниста паровозного депо станции Сызрань 1-я, беспартийный, выставленный от общего собрания рабочих, инженерно-технических работников и служащих паровозного депо станции Сызрань 1-я, — по избирательному округу № 288.

Зотова Екатерина Павловна, 1928 года рождения, преподаватель железнодорожной школы № 22, беспартийная, выставленная от общего собрания преподавателей и обслуживающего персонала железнодорожной школы № 22, — по избирательному округу № 289.

Колесов Георгий Михайлович, 1915 года рождения, старший машинист крана угольного склада, беспартийный, выставленный от общего собрания рабочих и служащих угольного склада, — по избирательному округу № 290.

Полянин Николай Федорович, 1930 года рождения, пропарщик пропарочной станции, беспартийный, выставленный от общего собрания рабочих и служащих пропарочной станции, — по избирательному округу № 291.

Астафьев Николай Михайлович, 1904 года рождения, начальник отдела кадров Сызранского отделения железной дороги, член КПСС, выставленный от общего собрания инженерно-технических работников и служащих Сызранского отделения железной дороги, — по избирательному округу № 292.

Альбокринов Анатолий Евгеньевич, 1926 года рождения, старший электромеханик 3-й дистанции сигнализации и связи Сызранского отделения железной дороги, член КПСС, выставленный от общего собрания рабочих и служащих 3-й дистанции сигнализации и связи Сызранского отделения железной дороги, — по избирательному округу № 293.

Забуненков Николай Андреевич, 1927 года рождения, бригадир формовщиков завода тяжелого машиностроения, беспартийный, выставленный от общего собрания рабочих, инженерно-технических работников и служащих литейного цеха завода тяжелого машиностроения, — по избирательному округу № 294.

Сухова Мария Петровна, 1926 года рождения, оператор цеха № 5 завода тяжелого машиностроения, беспартийная, выставленная от общего собрания рабочих, инженерно-технических работников и служащих цеха № 5 завода тяжелого машиностроения, — по избирательному округу № 295.

Муравьев Евгений Федорович, 1929 года рождения, секретарь партийного комитета завода тяжелого машиностроения, член КПСС, выставленный от общего собрания рабочих, инженерно-технических работников и служащих цеха № 5 завода тяжелого машиностроения, — по избирательному округу № 296.

Медникова Анастасия Петровна, 1903 года рождения, инженер-химик лаборатории завода тяжелого машиностроения, беспартийная, выставленная от общего собрания сотрудников лаборатории завода тяжелого машиностроения, — по избирательному округу № 297.

Дворянинова Мария Васильевна, 1912 года рождения, заведующая учебной частью школы № 19, беспартийная, выставленная от общего собрания преподавателей и обслуживающего персонала школы № 19, — по избирательному округу № 298.

Сабуров Максим Захарович, 1900 года рождения, директор Сызранского завода тяжелого машиностроения, член КПСС, выставленный от общего собрания рабочих, инженерно-технических работников и служащих литейного цеха завода тяжелого машиностроения, — по избирательному округу № 299.

Белов Сергей Герасимович, 1919 года рождения, бригадир слесарей цеха № 4 завода тяжелого машиностроения, беспартийный, выставленный от общего собрания рабочих, инженерно-технических работников и служащих цеха № 4 завода тяжелого машиностроения, — по избирательному округу № 300.

Трушина Мария Сергеевна, 1920 года рождения, начальник хирургического отделения больницы медсанчасти завода тяжелого машиностроения, член КПСС, выставленная от общего собрания коллектива медицинских работников медсанчасти завода тяжелого машиностроения, — по избирательному округу № 301.

Смирнова Клавдия Васильевна, 1919 года рождения, врач-рентгенолог медсанчасти завода тяжелого машиностроения, беспартийная, выставленная от общего собрания коллектива медицинских работников медсанчасти завода тяжелого машиностроения, — по избирательному округу № 302.

Гасилина Александра Ивановна, 1909 года рождения, директор средней школы № 29, член КПСС, выставленная от общего собрания учителей и служащих школы № 29, — по избирательному округу № 303.

Тимохин Владимир Семенович, 1926 года рождения, председатель заводского комитета профсоюза завода тяжелого машиностроения, член КПСС, выставленный от общего собрания рабочих, инженерно-технических работников и служащих цеха № 4 завода тяжелого машиностроения, — по избирательному округу № 304.

Кондратьева Нина Сергеевна, 1925 года рождения, токарь цеха № 2 завода тяжелого машиностроения, беспартийная, выставленная от общего собрания рабочих, инженерно-технических работников и служащих цеха № 2 завода тяжелого машиностроения, — по избирательному округу № 305.

Старых Юрий Иванович, 1929 года рождения, модельщик модельного цеха завода тяжелого машиностроения, член КПСС, выставленный от общего собрания рабочих, инженерно-технических работников и служащих энергоцеха завода тяжелого машиностроения, — по избирательному округу № 306.

Тепнина Лидия Александровна, 1922 года рождения, инспектор, член КПСС, выставленная от общего собрания работников городского комитета ДОСААФ, — по избирательному округу № 307.

Козлов Роберт Павлович, 1930 года рождения, разметчик цеха № 1 завода тяжелого машиностроения, беспартийный, выставленный от общего собрания рабочих, инженерно-технических работников и служащих цеха № 1 завода тяжелого машиностроения, — по избирательному округу № 308.

Жаворонков Александр Ефимович, 1936 года рождения, слесарь-лекальщик инструментального цеха завода тяжелого машиностроения, член ВЛКСМ, выставленный от общего собрания рабочих, инженерно-технических работников и служащих инструментального цеха завода тяжелого машиностроения, — по избирательному округу № 309.

Макаров Виктор Иванович, 1919 года рождения, заведующий организационным отделом горкома КПСС, член КПСС, выставленный от общего собрания инженерно-технических работников и служащих института Гипростанок, — по избирательному округу № 310.

Калядова Любовь Фоминична, 1928 года рождения, руководитель группы отдела механизации института Гипростанок, беспартийная, выставленная от общего собрания инженерно-технических работников и служащих института Гипростанок, — по избирательному округу № 311.

Балдина Мария Петровна, 1913 года рождения, крановщица комбината стройдеталей треста № 4, беспартийная, выставленная от общего собрания рабочих, инженерно-технических работников и служащих комбината стройдеталей треста № 4, — по избирательному округу № 312.

Прокопьев Аркадий Семенович, 1904 года рождения, секретарь исполкома Сызранского горсовета депутатов трудящихся, член КПСС, выставленный от общего собрания рабочих, инженерно-технических работников и служа-

(Окончание на 4-й стр.).

Встреча избирателей с кандидатом в депутаты областного Совета депутатов трудящихся М. М. Бердниковым

Встреча с кандидатом в депутаты областного Совета депутатов трудящихся тов. Бердниковым была назначена на 5 часов дня 8 февраля в агитпункте при нефтяном техникуме. К этому времени зал был заполнен избирателями.

Председатель окружной избирательной комиссии тов. Сонин открывает собрание избирателей, посвященное встрече с кандидатом в депутаты. Слово предоставляется доверенному лицу, главному технологу комбайнового завода тов. Меунаргию.

— Коллектив нашего завода,— говорит он, — выдвинул кандидатом в депутаты областного Совета депутатов трудящихся по Сталинскому избирательному округу № 75 начальника энергомеханического отдела завода Михаила Михайловича Бердникова.

На заводе тов. Бердников пользуется всеобщим уважением как хороший специалист, умелый руководитель, чуткий товарищ. Комбайностроители три раза выдвигали тов. Бердникова своим кандидатом в депутаты областного Совета. Всегда он честно выполнял наказы избирателей, был верным слугой народа.

Далее тов. Меунаргия рассказывает о жизненном пути тов. Бердникова. С 1925 по 1930 год он работал разнорабочим на мельнице в Сызрани, потом учеником слесаря, масленщиком. Тов. Бердников окончил Сызранский химико-сланцевый техникум, а затем Куйбышевский индустриальный институт.

После окончания института вот уже более 17 лет тов. Бердников работает на комбайновом заводе. Его путь на заводе — от мастера до главного механика завода и начальника энергомеханического отдела.

— Я призываю всех избирателей,— обращается тов. Меунаргия к присутствующим,—в день выборов, 1 марта, единодушно голосовать за тов. Бердникова, как за кандидата блока коммунистов и беспартийных.

Слово берет избиратель тов. Сычев, он заявляет, что с радостью будет голосовать за тов. Бердникова. Три раза трудящиеся города избирали его своим депутатом областного Совета и каждый раз он оправдывал их доверие.

Вместе с этим тов. Сычев дает наказ кандидату в депутаты решить вопрос о расширении или о строительстве нового хлебозавода. Существующий хлебозавод не удовлетворяет запросы населения города. Он также предлагает ускорить благоустройство Ульяновской улицы, принять меры к тому, чтобы мельничные предприятия, баня, хлебозавод прекратили выбрасывать золу из дымовых труб на город.

Избиратель тов. Панов также заявляет, что он будет голосовать за тов. Бердникова и призывает к этому всех избирателей Сталинского избирательного округа № 75. Тов. Панов дает наказ кандидату в депутаты поставить вопрос в горисполкоме о благоустройстве Профсоюзной и Хлебной улиц, о том, чтобы подвести водопровод к Луговой площади и о строительстве клуба в районе кожевенного завода.

Избиратели т.т. Попова, Сучкова и другие высказали свои просьбы к кандидату в депутаты и единодушно заявили, что они в день выборов — 1 марта отдадут свои голоса за тов. Бердникова М. М.

Выступивший на собрании избирателей кандидат в депутаты областного Совета тов. Бердников рассказал о своей депутатской деятельности и заверил, что и в дальнейшем будет честно выполнять депутатские обязанности, бороться за выполнение решений XXI съезда КПСС.

Регистрация кандидатов в депутаты Сызранского городского Совета депутатов трудящихся

(Окончание).

щих комбината стройдеталей треста № 4, — по избирательному округу № 313.

Егоров Иосиф Михайлович, 1902 года рождения, директор средней школы № 19, член КПСС, выставленный от общего собрания преподавателей школы № 19, — по избирательному округу № 314.

Гладченко Вадим Никитович, 1919 года рождения, машинист паровозного депо станции Сызрань 1-я, член КПСС, выставленный от общего собрания рабочих, инженерно-технических работников и служащих паровозного депо станции Сызрань 1-я, — по избирательному округу № 315.

Кулемин Иван Романович, 1906 года рождения, начальник отдела рабочего снабжения Сызранского отделения железной дороги, член КПСС, выставленный от общего собрания коллектива сотрудников отдела рабочего снабжения Сызранского отделения железной дороги, — по избирательному округу № 316.

Новопольцев Николай Степанович, 1923 года рождения, машинист крана завода тяжелого машиностроения, член КПСС, выставленный от общего собрания рабочих и служащих железнодорожного цеха завода тяжелого машиностроения, — по избирательному округу № 317.

Горячкин Иван Акимович, 1902 года рождения, сверловщик цеха № 3 завода тяжелого машиностроения, беспартийный, выставленный от общего собрания рабочих, инженерно-технических работников и служащих цеха № 3 завода тяжелого машиностроения, — по избирательному округу № 318.

Титов Виктор Васильевич, 1926 года рождения, бригадир бригады рубщиков цеха металлоконструкций завода тяжелого машиностроения, беспартийный, выставленный от общего собрания рабочих, инженерно-технических работников и служащих цеха № 3 завода тяжелого машиностроения, — по избирательному округу № 319.

Константинова Клавдия Михайловна, 1926 года рождения, технолог отдела главного технолога завода тяжелого машиностроения, беспартийная, выставленная от общего собрания коллектива работников технического отдела завода тяжелого машиностроения,— по избирательному округу № 320.

Глухов Валентин Ильич, 1910 года рождения, заместитель директора завода тяжелого машиностроения по капитальному строительству, член КПСС, выставленный от общего собрания рабочих и служащих управления капитального строительства завода тяжелого машиностроения, — по избирательному округу № 321.

Ильинова Екатерина Ильинична, 1938 года рождения, каменщица строительного управления № 3 треста № 4, член ВЛКСМ, выставленная от общего собрания рабочих, инженерно-технических работников и служащих стройуправления № 3 треста № 4, — по избирательному округу № 322.

Макаров Иван Денисович, 1926 года рождения, слесарь стройуправления № 3, треста № 4, член КПСС, выставленный от общего собрания рабочих, инженерно-технических работников и служащих стройтреста № 4, — по избирательному округу № 323.

Фунтиков Иван Сергеевич, 1909 года рождения, начальник автоколонны № 64, член КПСС, выставленный от общего собрания рабочих, инженерно-технических работников и служащих автоколонны № 64, — по избирательному округу № 324.

Стойкович Анатолий Константинович, 1923 года рождения, председатель объединенного постройкома профсоюза треста № 4, член КПСС, выставленный от общего собрания рабочих, инженерно-технических работников и служащих строительного управления № 3 треста № 4, — по избирательному округу № 325.

Бетев Николай Иванович, 1912 года рождения, бригадир слесарей управления начальника работ № 676, беспартийный, выставленный от общего собрания рабочих, инженерно-технических работников и служащих управления начальника работ № 676, — по избирательному округу № 326.

Ежова Людмила Васильевна, 1934 года рождения, экономист управления начальника работ № 676, член ВЛКСМ, выставленная от общего собрания рабочих, инженерно-технических работников и служащих управления начальника работ № 676, — по избирательному округу № 327.

Балакин Александр Александрович, 1911 года рождения, слесарь ремонтно-прокатной базы, беспартийный, выставленный от общего собрания рабочих, инженерно-технических работников и служащих ремонтно-прокатной базы, — по избирательному округу № 328.

Федорин Иван Петрович, 1920 года рождения, главный кондуктор кондукторского резерва, член КПСС, выставленный от общего собрания рабочих и служащих кондукторского резерва, — по избирательному округу № 329.

Степанов Федор Павлович, 1921 года рождения, главный кондуктор кондукторского резерва, член КПСС, выставленный от общего собрания рабочих и служащих кондукторского резерва, — по избирательному округу № 330.

Царев Федор Иванович, 1929 года рождения, слесарь путевых дорожных мастерских станции Сызрань 1-я, беспартийный, выставленный от общего собрания рабочих и служащих путевых дорожных мастерских, — по избирательному округу № 331.

Ильин Александр Алексеевич, 1928 года рождения, поездной вагонный мастер резерва проводников, член КПСС, выставленный от общего собрания рабочих и служащих резерва проводников,—по избирательному округу № 332.

Белоусова Антонина Ильинична, 1937 года рождения, инспектор по качеству Сызранской перевалочной нефтебазы, член ВЛКСМ, выставленная от общего собрания рабочих и служащих перевалочной нефтебазы, — по избирательному округу № 333.

Городская избирательная комиссия.

Растет экономическая мощь стран социалистического лагеря

Истинные цели американской „помощи" слаборазвитым странам

Англичане уезжают в Австралию и Канаду

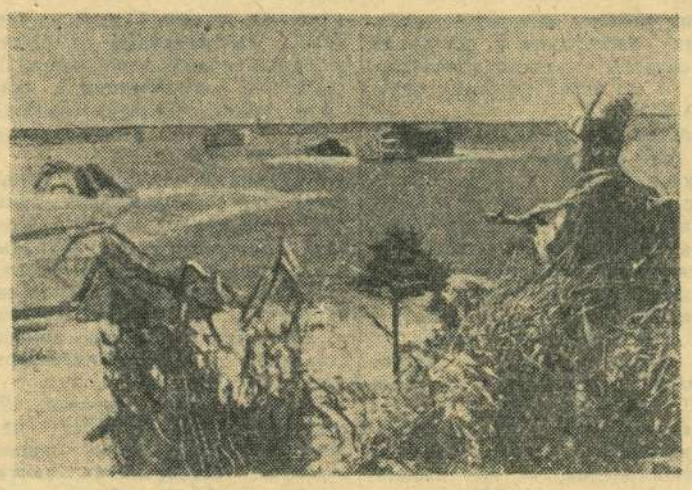

Рост эмиграции из Англии

Экономические трудности, переживаемые Англией и, в частности, непрерывный рост безработицы принуждают все большее число англичан эмигрировать из страны. В течение января одно лишь только представительство Австралии в Лондоне получило заявления от 9 тысяч англичан, желающих переселиться в Австралию.

Много англичан уезжают также в Канаду и другие страны.

(ТАСС).

8 февраля исполнилась одиннадцатая годовщина Корейской Народной армии.

НА СНИМКАХ: слева — на охране государственных границ КНДР; внизу — на занятиях по тактической подготовке.

(Фотохроника ТАСС).

«АМЕРИКАНСКАЯ «ПОМОЩЬ» — ПЕТЛЯ НА ШЕЕ НАРОДОВ»

БАГДАД. Газета «Ар-Рай-Аль-Амм» разоблачает американскую «помощь» слаборазвитым странам.

«Америка, — говорится в статье, — оказывая помощь своим союзникам, прежде всего преследует цель—использовать их в интересах американских монополий, а также в качестве инструмента для борьбы против национально-освободительного движения во всем мире... Американская помощь — это танки, пулеметы и бомбы, в то время, как народы, которым предоставляется эта «помощь», страдают главным образом от безработицы, голода и нищеты, и их страдания еще более усиливаются после получения такого рода помощи».

Газета называет американскую «помощь» петлей, накидываемой империалистами США на шею народов тех стран, которым она навязывается. Вслед за предоставлением «помощи», говорится в статье, Америка вовлекает эти страны в военные союзы, навязывает им двухсторонние пакты, посылает туда своих многочисленных экспертов и таким образом берет под свой контроль политику этих государств.

(ТАСС).

В странах народной демократии

НОВАЯ СТАЛЬНАЯ МАГИСТРАЛЬ В КИТАЕ

Из Гуйяна на юг отправился первый поезд, открывший движение по новой железной дороге Гуйян—Лючжоу в юго-западном Китае. Новая 650-километровая магистраль проходит по уступам отвесных скал, пересекает глубокие горные ущелья. На ней сооружено много туннелей, мостов.

Благодаря новой магистрали прежде отдаленная провинция Гуйчжоу связана сейчас с остальными частями страны. По новой магистрали в Гуйчжоу уже доставляются хлопок, удобрения, предметы ширпотреба, прокат, машинное оборудование, а из провинции вывозятся руды и другая местная продукция.

С постройкой трех новых железнодорожных магистралей, идущих из провинции Гуйчжоу в провинции Хунань, Сычуань и Юннань, Гуйян станет крупным железнодорожным центром юго-западного Китая.

ТРУДОВОЙ ПОДЪЕМ В РУМЫНИИ

Трудящиеся Румынской Народной Республики борются за досрочное выполнение государственного плана 1959 года. Хунедоарские металлурги обратились к металлургам страны с призывом увеличить выплавку металла за счет лучшего использования оборудования. Коллективы 8 предприятий столицы выступили инициаторами движения за экономию путем повышения производительности труда и снижения себестоимости, сокращения расходов сырья, материалов, энергии, топлива и улучшения качества продукции.

В ходе этого патриотического движения на Хунедоарском металлургическом комбинате сверх плана получено в январе около 5.700 тонн стали, свыше 2.700 тонн проката, примерно 4 тысячи тонн кокса. Сталевары Решицы, сумевшие дать стране несколько тысяч тонн стали сверх плана, снизили себестоимость продукции, сэкономив почти полтора миллиона лей. Более тысячи тонн продукции выработано сверхпланового задания коллективом завода «Индустрия Сырмей» в Кымпия Турзий.

ДЕНЬ НЕФТЯНИКА В АЛБАНИИ

В Албании отмечался день нефтяника. В городе Сталине, центре нефтяной промышленности страны, состоялся большой митинг рабочих, посвященный этому дню.

Нефтяная промышленность стала одной из ведущих отраслей народного хозяйства республики. В минувшем году здесь добыто свыше 400 тысяч тонн жидкого топлива, или почти в четыре раза больше, чем до войны. В Албании создается своя нефтеперерабатывающая промышленность. Сооруженные за последние три года нефтеперегонные заводы в Церрике и Сталине удовлетворяют основные потребности страны во всех видах горючего. В третьем пятилетии предполагается построить еще несколько таких предприятий.

ПОБЕДА ТРУДЯЩИХСЯ КНДР

Трудящиеся КНДР одержали новую замечательную трудовую победу. В строй действующих предприятий вступил Ново-Мадонский цементный завод имени 8 февраля, построенный в счет безвозмездной помощи советского народа корейскому народу.

Цементный завод, мощность которого составляет 400 тысяч тонн, оснащен новейшими машинами, механизмами и аппаратурой. Завод построен на один год и 8 месяцев раньше срока. В строительстве этого промышленного объекта оказали помощь советские технические специалисты (ТАСС).

Редактор А. Г. БЕКАСОВ.

В театре и кино

ДРАМТЕАТР. 11 февраля. **«Платон Кречет».** Нач. в 8 час.

«ХУДОЖЕСТВЕННЫЙ». **«Иван Бровкин на целине».** Начало: в 9-30, 11-20, 1-10, 3, 4-50, 6-40, 8-30, 10-10.

«ЗВЕЗДА». **«Большая жизнь».** (2-я серия). Начало: в 9, 10-50, 12-40, 2-30, 4-30, 6-20, 8-10, 10.

ИМЕНИ ЛЕНИНСКОГО КОМСОМОЛА. Новый художественный фильм **«Солдатское сердце».** Нач. в 10-30, 12-30, 2-30, 4-30, 6-30, 8-30.

«РОДИНА». **«Пламенные годы».** Нач. в 2-30, 4-30, 6-30, 8-30.

ГРАЖДАНЕ!

В каждой семье имеется обувь для весенне-летнего сезона, требующая ремонта.

Не ждите весны, когда мастерские слишком загружены ремонтом, **а сдавайте обувь заблаговременно.**

Своевременный ремонт обуви удлиняет срок ее носки. Мастерские артели «Бытовик» имеют для ремонта обуви кожаные и микропористые подметки, а для рядовой обуви — все виды кожзаменителей.

Производится ремонт резиновой обуви. Обращайтесь за услугами в мастерские артели «Бытовик».

Адреса мастерских: сапожная мастерская № 1 — Плеханова, 68; сапожная мастерская № 2 - Советская, 59; сапожная мастерская № 3 — Московская, 33; сапожная мастерская № 4 — Новосоветская, 4; сапожная мастерская № 5 — за Усинским оврагом; сапожная мастерская № 6 — Почтовая, 19; сапожная мастерская № 7 — Сталина, 7.

СЫЗРАНСКОЙ АРТЕЛИ «ШВЕЙНИК»

срочно требуются

высококвалифицированные мастера по пошиву мужских костюмов и пальто и закройщик по верхней дамской одежде для работы во вновь открываемом ателье в поселке машинистов, а также требуется **мастер по пошиву мужских сорочек** для работы в ателье № 7 — Советская, 16.

Обращаться по адресу: Ульяновская, 81, правление артели «Швейник».

(2—1).

СЫЗРАНСКОМУ НЕФТЕПЕРЕРАБАТЫВАЮЩЕМУ ЗАВОДУ

требуется

на постоянную работу

опытный садовод-озеленитель.

Обращаться в отдел кадров завода.

СЫЗРАНСКОМУ ГОРМОЛЗАВОДУ

требуется

бухгалтер

на временную работу.

Коллектив медицинского училища выражает соболезнование лаборантке училища Валентине Павловне Грачевой по поводу смерти ее отца

Павла Ивановича БАЙШЕВА

Адрес редакции: г. Сызрань, ул. К. Маркса, 93. Телефоны отделов: партийной жизни — 2-95, промышленно-транспортного — 4-28, культуры и быта — 6-38.
ЕО03070 Типография «Красный Октябрь» — тел. 0-17. Заказ № 760. Тираж 12.670.