ПРОЛЕТАРИИ ВСЕХ СТРАН, СОЕДИНЯЙТЕСЬ!

КРАСНЫЙ ОКТЯБРЬ

ОРГАН СЫЗРАНСКОГО ГОРКОМА КПСС И ГОРОДСКОГО СОВЕТА ДЕПУТАТОВ ТРУДЯЩИХСЯ

Год издания 42-й
№ 32 (10862) | Пятница, 13 февраля 1959 года | Цена 15 коп.

Главное условие победы

НАШЕ социалистическое государство находится в полном расцвете творческих сил. Родина твердой, уверенной поступью движется к коммунизму. Заветная и великая цель осязаемо близка. Конкретные и практические пути к достижению этой цели указаны в исторических постановлениях XXI съезда партии. Среди проблем, разработанных съездом, центральное место занимает вопрос о создании материально-технической базы коммунизма. «Основной практической задачей для нашей страны в данное время, — говорит товарищ Н. С. Хрущев, — является создание материально-технической базы коммунистического общества, новый мощный подъем социалистических производительных сил».

Известно, что главной материальной предпосылкой коммунизма является создание современной крупной машинной индустрии и крупного механизированного хозяйства. Советский Союз добился в этом огромных побед. Он совершил грандиозные преобразования во всех областях общественной жизни. Эти успехи дают возможность советскому народу вступить в новый важнейший период своего развития — период развернутого коммунистического строительства.

Важнейшее значение в осуществлении перехода к коммунизму имеет неуклонное повышение производительности труда. Партия всегда руководствуется указанием В. И. Ленина о том, что повышение производительности труда является самым главным и самым важным для победы нового общественного строя.

В предстоящем семилетии производительность труда в промышленности должна возрасти в расчете на одного рабочего на 45—50 процентов, в строительстве — на 60—65 процентов, на железнодорожном транспорте — на 34—37 процентов.

Активно включились в борьбу за повышение производительности труда рабочие, инженеры и техники сызранских предприятий. Живительный поток творческой энергии трудящихся рождает новые прогрессивные приемы работы, которые ведут к росту производительности труда. Машиностроители, шахтеры, железнодорожники и строители принимают новые социалистические обязательства. Эти обязательства свидетельствуют об огромном патриотическом подъеме и стремлении трудящихся Сызрани досрочно выполнить семилетний план.

Коллектив Кашпирского рудоуправления обязуется повысить производительность труда рабочих по добыче сланца на 11 процентов против 1958 года. Машиностроители завода тяжелого машиностроения дали слово увеличить производительность против плана на полтора процента.

Важной формой борьбы трудящихся за повышение производительности труда является социалистическое соревнование. Особенно следует указать на бригады коммунистического труда, рожденные творческой инициативой масс.

Политический и трудовой подъем трудящихся нашего города создает реальные предпосылки для досрочного выполнения заданий семилетнего плана. Задача партийных, профсоюзных, комсомольских и хозяйственных организаций состоит в том, чтобы активно направлять самодеятельность масс, создать надлежащие условия для выполнения взятых обязательств.

Пусть каждый станочник, слесарь, кузнец, литейщик и строитель — рабочие всех профессий ежедневно систематически перевыполняют производственное задание. Чем больше деталей, машин, дадим сверх плана, тем быстрее мы построим светлое здание коммунистического общества.

По родной стране

РЕКОНСТРУКЦИЯ БОЛЬШОГО ФЕРГАНСКОГО КАНАЛА

Узбекская ССР. На Большом Ферганском канале развернулись работы по реконструкции средней и нижней его частей. Сейчас на 43-километровом участке канала работают различные механизмы. Здесь будет вынуто около миллиона кубометров грунта. Русло канала расширят на 2 метра и углубят на 1,5 метра. Это даст возможность пропускать дополнительно до 30 кубометров воды в секунду.

Соревнуясь в честь XXI съезда КПСС, экскаваторщики, бульдозеристы, скреперисты Маргеланской и Ферганской машинно-экскаваторных станций треста «Фергана-водстрой» досрочно выполнили взятые на себя обязательства.

НА СНИМКЕ: лучший бульдозерист Маргеланской МЭС Алексей Ченгураев. Ежедневно он выполняет по 1,5—2 нормы.

Фото **Г. Бойко.**
(Фотохроника ТАСС).

НА КРАСНОЯРСКОЙ ГЭС НАЧАЛИСЬ ОСНОВНЫЕ РАБОТЫ

Контрольными цифрами развития народного хозяйства страны на 1959—1965 годы предусматривается развернуть строительство Красноярской ГЭС. Коллектив Красноярскгэсстроя решил первые агрегаты станции пустить в 1964 году.

Для этого проделана уже большая работа. От краевого центра к площадке по правобережью проложена 40-километровая автомобильная магистраль. Она идет через дикие скалы, пересекает приток Енисея — реку Ману. Рядом с шоссе устанавливаются опоры высоковольтной электролинии. Здесь же сооружается железная дорога.

Для обеспечения стройки материалами создается мощная строительная база. Введены в строй два бетонных завода и ряд других предприятий.

На створе будущей плотины начались основные работы.

САМООТВЕРЖЕННЫМ ТРУДОМ ОТВЕТИМ НА РЕШЕНИЯ XXI СЪЕЗДА ПАРТИИ

☆ ☆ ☆

Трудиться, жить по-коммунистически

Пятый цех завода тяжелого машиностроения. Здесь накануне исторического события — XXI съезда Коммунистической партии — зародилось замечательное движение — соревнование за звание бригад коммунистического труда.

С гордостью говорили на митинге, посвященном завершению работы XXI съезда КПСС, рабочие, инженерно-технические работники и служащие о трудовых победах коллектива. Секретарь партийной организации цеха тов. Синайский сообщил, что съезду родной партии коллектив преподнес хороший трудовой подарок — январский план выпуска товарной продукции был завершен с превышением. Бригадам слесарей, которыми руководят т.т. Бунин и Узенцов, присвоено высокое почетное звание бригад коммунистического труда.

Слово берет тов. Бунин:

— Мы с глубоким интересом следили за работой XXI съезда Коммунистической партии, — говорит он, — принявшего величественную программу коммунистического строительства. Выполнение семилетнего плана будет означать, что страна сделает огромный скачок вперед в развитии промышленности, сельского хозяйства, науки и культуры и в конечном итоге выиграет соревнование в экономической области у наиболее развитых капиталистических стран.

В ответ на решения XXI съезда партии наша бригада сделает все от нее зависящее, чтобы досрочно выполнить семилетний план. В феврале беремся сдать продукции вдвое больше.

— Рабочие нашего участка, — сказал мастер тов. Гаврилов, — просили передать участникам митинга, что они горячо одобряют решения XXI съезда КПСС и принимают на себя обязательства завершить февральский план 24 числа на 104 процента.

Зубофрезеровщик тов. Сачков в своем выступлении подчеркивает, что наряду с высокой производительностью труда он дает свое твердое рабочее слово сдавать продукцию только хорошего и отличного качества.

— У нас, — заявил заместитель начальника цеха тов. Луковцев, — две бригады завоевали право называться бригадами коммунистического труда. Задачи, которые поставил XXI съезд Коммунистической партии перед работниками тяжелой промышленности, требуют резкого улучшения работы цеха. Давайте же все вместе бороться за звание цеха коммунистического труда.

Эти слова присутствующие встречают аплодисментами.

Коллектив цеха взял обязательство в честь дня выборов в Верховный Совет Российской Федерации и местные Советы депутатов трудящихся — к 1 марта выпустить новую машину — шаровую углеразмольную мельницу Ш-50.

Митинги, посвященные окончанию работы XXI съезда КПСС, проводятся во всех цехах предприятия, на которых коллективы принимают на себя новые обязательства по досрочному выполнению плана текущего года.

Слово швейниц

На швейной фабрике памяти Ленина состоялся митинг, посвященный окончанию работы XXI съезда КПСС.

Работницы т.т. Сарбаева и Кондратьева, Козлова в своих выступлениях горячо одобрили резолюцию XXI съезда КПСС и призвали весь коллектив трудиться еще лучше, добиваясь перевыполнения производственных планов, улучшения качества выпускаемой продукции.

Мастер тов. Петрова от имени коллектива сообщила о новом обязательстве. Работницы вступили в соревнование за звание бригады коммунистического труда и обязались ежемесячно выполнять производственный план на 105 процентов, к концу 1960 года довести выполнение средней нормы выработки всеми рабочими не ниже, чем до 150 процентов.

В. Андреева,
председатель фабричного комитета швейной фабрики.

БРОШЮРА С ТЕКСТОМ РЕЗОЛЮЦИИ XXI СЪЕЗДА КПСС

Государственное издательство политической литературы выпустило в свет массовым тиражом брошюру: «Резолюция XXI съезда Коммунистической партии Советского Союза по докладу товарища Н. С. Хрущева «О контрольных цифрах развития народного хозяйства СССР на 1959—1965 годы».

В брошюре публикуется также постановление съезда об очередном XXII съезде КПСС.

(ТАСС).

Делегат рассказывает о съезде

МИТИНГ НА МЕБЕЛЬНОМ КОМБИНАТЕ

Вчера на Сызранском мебельном комбинате состоялся многолюдный митинг, на котором выступил делегат XXI съезда КПСС, первый секретарь горкома КПСС тов. Лаврентьев Я. П.

С огромным интересом слушали рабочие комбината рассказ делегата о работе съезда. Тов. Лаврентьев изложил основные тезисы доклада товарища Н. С. Хрущева о контрольных цифрах семилетки, подчеркнув те огромные задачи, которые поставил съезд перед всеми советскими людьми в связи с переходом нашей страны в новый период своего развития — в период строительства коммунизма.

Тов. Лаврентьев особо подчеркнул задачи, которые стоят перед коллективом мебельщиков.

— За семилетие, — сказал он, — жилой фонд города должен увеличиться вдвое. Тысячи семей трудящихся получат новые квартиры, и все их нужно будет обставить новой мебелью. Эту мебель должен дать городу мебельный комбинат.

С огромным интересом прослушали работники комбината и рассказ тов. Лаврентьева о том теплом приеме, который был оказан на съезде присутствовавшим на нем в качестве гостей представителям братских коммунистических и рабочих партий, в особенности о выступлении представителя многомиллионного китайского народа Чжоу Энь-лая и о дружеском объятии и поцелуе, которыми обменялись Чжоу Энь-лай с Никитой Сергеевичем Хрущевым. Этот рассказ вызвал у присутствующих бурную овацию. Собравшиеся на митинг в этом проявлении дружественных чувств еще раз увидели ту глубокую, братскую дружбу, которой связаны народы Китая и Советского Союза.

Тов. Лаврентьеву было задано много вопросов, касающихся работы съезда, на которые он подробно ответил.

От имени коллектива мебельщиков выступил коммунист, мастер мебельного цеха тов. Кольчугин. Он сказал, что коллектив комбината проникнут стремлением выполнить семилетку за шесть лет.

— У нас есть для этого все возможности, и мы это сделаем, — заявил он в заключение под бурные аплодисменты собравшихся.

Выступивший в заключение секретарь партийного бюро тов. Сорокин призвал рабочих, инженерно-технических работников и служащих трудиться с еще большим подъемом, чтобы с честью выполнить принятые обязательства.

Досрочно выполним семилетний план!

Плакат работы художника В. Сурьянинова (Государственное издательство изобразительного искусства).

(Фотохроника ТАСС).

ВКЛАД НИКОЛАЯ РАДУШЕВА

Начальник технического отдела Мария Алексеевна Столбова стояла на своем:

— Такое предложение не представляет ценности. Экономического выигрыша нет.

— Неправда, — упрямо доказывал слесарь Николай Радушев. — При новом способе можно сделать из одного листа две лобовых панели...

Слесарь умолк. Нетерпеливо стуча мелком по листу, ожидал ответа.

— Хорошо, — промолвила Мария Алексеевна. — Не думайте, что я противница вашего новшества. Подумаем...

— Не знаю, к чему такая осторожность...

Между тем, в цехе сложилась трудная обстановка: не хватало листового железа. А предложение Николая Радушева путешествовало по техническому отделу.

Начальник цеха Иван Константинович Харитонов пригласил его к себе. Встретил Радушева вопросом:

— Узаконили твое предложение?

— Нет...

— Как нет?!

— Да так, Столбова утверждает, что оно никакой пользы не принесет. Даже сказала, будет уродовать вид автобуса. Электроточечная сварка оставляет небольшие пятна на месте сварки, — добавил он. — Они-то и смущают Столбову. Но их можно шпаклевать. Мы пробовали.

— Ладно, сегодня на свой риск сделаем опытную партию заготовок.

Ответственность взял на себя начальник цеха. Раскраивали панели не только из целого листа, но использовали и обрезки, которые до сих пор выбрасывали в отходы.

Получилось неплохо. Коллектив вышел из затруднительного положения. Технический отдел оказался перед совершившимся фактом. Предложение Николая Радушева завоевало право на жизнь.

Успех окрылил Николая Радушева. Однажды он пришел к начальнику цеха.

— Есть у меня еще кое-что по раскрою..., — сказал он и замялся.

— Открывай секрет, — с нарочитой суровостью проговорил Харитонов. — Или опять побежишь за советом к Столбовой?

Новый «секрет» Николая Федоровича Радушева оказался еще более интересным. Он предложил изменить технологию раскроя крыльев задних колес автобуса. Раньше из одного листа их получали два. А теперь из одного листа выкраивали крылья для трех машин. Расход металла резко сократился. Правда, прибавлялся объем электроточечной сварки, но это не беда. Главное — выигрыш в металле.

Если до этого крыло выкраивалось полностью, имело форму некоторого полукружия, то Николай расчленил крыло надвое. Одна часть оказалась как бы выпрямленной, а вторая — закругленной. До этого лист раскраивался по диагонали, а теперь — поперек. Выход заготовок с одного и того же листа возрос в три раза.

— Так это же великолепно! — довольный итогами, отметил начальник цеха. — Можно и меньшие листы использовать.

Попробовали. Оказывается, можно. Уменьшились и простои в ожидании получения крупнолистового железа.

Высоко ценят товарищи по работе опытного слесаря и неутомимого рационализатора, бригадира слесарей-сборщиков Николая Федоровича Радушева. Они выдвинули его кандидатом в депутаты Сызранского городского Совета депутатов трудящихся от коллектива ремонтно-механического завода.

И. Дубов.

☆ ☆ ☆

СОВЕРШЕНСТВУЕМ ПРОИЗВОДСТВО

Сложен труд слесаря котельного цеха, производящего заплавку контрольных пробок паровозного котла. В его распоряжении — специальное приспособление, изготовленное на заводе, с помощью которого он и производит работу. Существенный недостаток этого агрегата заключается в том, что он рассчитан на короткое время работы. От перегрузки катушка электромагнита, удерживающего пробку в строго перпендикулярном положении при ее заплавке, сильно нагревалась и в конце концов сгорала. Слесари обратились ко мне за помощью и попросили сделать так, чтобы катушка была более долговечна в эксплуатации.

Встал вопрос, как удлинить сроки работы электромагнита? Сначала думали, что для этого достаточно увеличить число витков, но сделать это не позволяет габарит катушки. Если взять провод большего сечения и оставить то же напряжение, катушка будет греться. Тогда я решил уменьшить напряжение питания электромагнита с 220 вольт до 50, одновременно увеличив сечение проволоки. Сейчас агрегат работает хорошо. Прошло полгода, но он еще ни разу не был в ремонте.

Другой не менее интересной работой была реконструкция электропечи, служащей для заливки контрольных пробок. Старая электропечь не обеспечивала нормальной работы. При заливке пробок на керамику и спираль печи попадала кислота, разъедала их, керамика ломалась, спираль сгорала. Поэтому печь больше находилась в ремонте, чем работала. Много пришлось потрудиться, пока добился правильного решения. В конечном итоге пришел к выводу: необходимо увеличить спираль печи и понизить напряжение до 45 вольт. Кроме этого, керамику и спираль канала решил закрыть специальным кожухом, чтобы при работе на них не попадала кислота.

Печь такой конструкции была изготовлена в январе прошлого года и работает до сих пор без ремонта.

Часто наши рабочие были свидетелями того, как кочегары котельного отделения скребками и лопатами очищали пол от топливного мазута. Дело в том, когда заливали топливо в бак, оно переливалось через край, терялось. Я сделал автоматический переключатель, который с помощью поплавка регулирует уровень топлива в баке. Теперь автомат выполняет эту работу без вмешательства кочегаров.

Отвечая на решения исторического XXI съезда Коммунистической партии, вношу свой новый вклад в совершенствование производства. Я заканчиваю изготовление специального приспособления, уменьшающего холостой ход станка. Для осуществления своего замысла я приспособил электромагнит. Думаю, если поставить на всех станках такие приспособления, это повысит производительность труда и даст дополнительно экономию средств.

Н. Соколов,
электрослесарь станции Сызрань 1-я.

Творческий подход к делу

Чтобы задать корм скотине, животноводам приходится переносить огромные копны сена в коровники и разносить его по кормушкам.

Недавно в колхозах появилась небольшая, приземистая машина, окрашенная в ярко-красный цвет. Скошенное сено машина подбирала беспрерывно двигающимися вилами и подавала в специальную камеру, где оно прессовалось в тюки, которые легко и удобно развозить по животноводческой ферме. Тюки без больших усилий развозятся по кормушкам.

Что за чудесная машина? Кто ее сделал?

Это пресс-подборщики, изготовленные на Сызранском комбайновом заводе. Немало труда вложили в эту «умную» машину рабочие, инженеры и техники завода. Но работа над совершенствованием пресс-подборщика не приостанавливается.

Много полезных и дельных замечаний получили представители завода от мастеров колхозных полей.

— Машина хорошая, — говорили они. — Но нельзя ли заменить шпагат. Дороговат он для нас.

С их мнением согласились. Конструкторы Михаил Иванович Маркелов и его товарищи Илья Михайлович Дерибас, Константин Иванович Лямин, Владимир Николаевич Мельников, давно сдружившиеся в совместной работе, решили заменить дорогую шпагатную вязку тюков на более дешевую. Начались творческие поиски.

В прессах старой конструкции с давних времен для вязки тюков применялась проволока. А нельзя ли использовать проволоку, вместо шпагата, и в пресс-подборщиках? Конструкторы взялись за эксперименты. Постепенно мысль обретала технические формы. Сначала появились чертежи, а затем родилось и новое приспособление. Проволока стала вязать тюк. Удача обрадовала конструкторов. Их расчеты показывали, что проволока значительно снизит стоимость прессования сена. Проволока дешевле шпагата более, чем в четыре раза! Выгода очевидна!

Пресс-подборщик работал хорошо. Задаваемые порции сена превращались в аккуратные, туго связанные тюки. Опыт показал, что из 300 тюков только три оказались несвязанными. Отличные результаты!

* * *

Пресс-подборщик с проволочной вязкой, созданный конструкторами т.т. Маркеловым, Дерибасом, Ляминым, Мельниковым, запущен в производство. Завод должен изготовить в течение года 1000 таких машин.

Но самое замечательное у наших людей то, что они не успокаиваются на достигнутом. Успех воодушевил конструкторов. Они продолжают настойчиво искать пути улучшения конструкции машины.

Проволочная вязка снижает стоимость уборки сена. Это хорошо. А нельзя еще более снизить расходы на уборке сена? Возникло новое предложение: вязать тюки проволокой не в два обхвата, а в один. Тут же взялись за опыты. Результаты также оказались хорошими. Значит, стоимость вязки тюков еще снизится.

Расчеты показывают, что переход на вязку тюков проволокой в один обхват дает государству огромную экономию.

Сейчас конструкторы думают над тем, чтобы сено само себя связывало в тюки. Для этого конструкторы решили к поршню, который прессует сено, приделать кулачки. С их помощью в каждой порции прессуемого сена выдавливаются углубления. В эти отверстия впрессовываются жгуты из следующей порции сена. Хорошая идея! Пожелаем добиться ее осуществления!

Н. Михайлов.

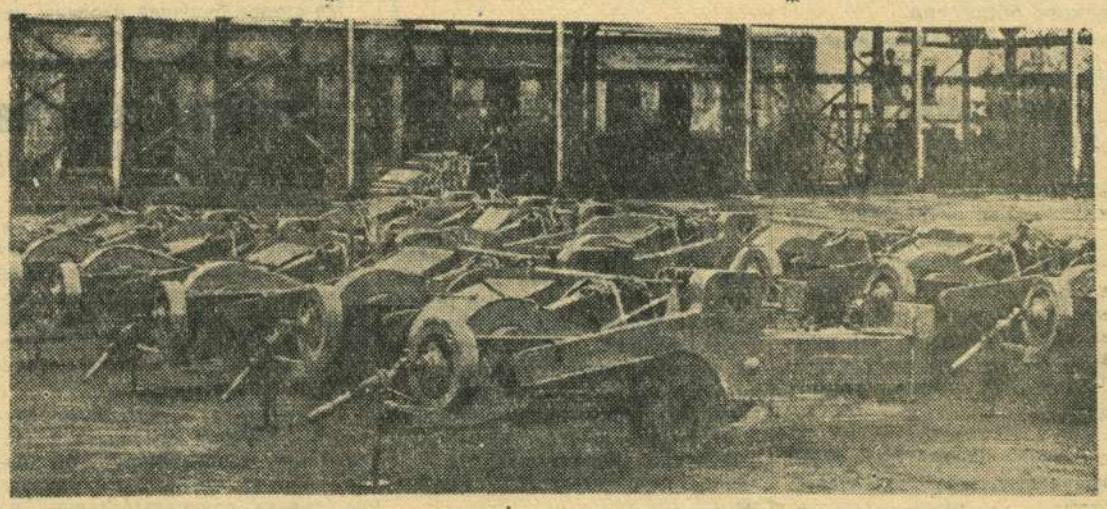

НА СНИМКЕ: партия пресс-подборщиков, готовая к отправке потребителям.

Фото В. Давыдова.

НОВЫЕ ТРАКТОРЫ

Харьков. За время, минувшее после XX съезда КПСС, коллектив Харьковского тракторного завода изготовил 9 новых типов тракторов. Недавно закончено изготовление нового трактора «Т-46». При выполнении полевых работ на нем можно использовать свыше 60 различных типов навесных и полунавесных сельскохозяйственных орудий. Он имеет дизельный двигатель с воздушным охлаждением мощностью 35—45 лошадиных сил.

НА СНИМКЕ: новый трактор «Т-46».

Фото Е. Андреева. (Фотохроника ТАСС).

РЕПОРТАЖ

О ЛЮДЯХ С ГОРЯЧИМИ СЕРДЦАМИ

Незабываемым событием началась наша семилетка. В космические дали, к Солнцу, умчалась краснозвездная ракета. Так в новом году советские люди отсалютовали XXI съезду родной партии.

И вновь повсюду еще сильнее разгорелось социалистическое соревнование за досрочное выполнение грандиозного плана.

Успешно несут вахту трудящиеся нашего города. С большим подъемом и воодушевлением трудится и коллектив горпромкомбината. Всеми владела мысль о том, чтобы встретить день открытия съезда трудовым подарком — досрочным завершением месячного плана. Вот почему ныне в цехах комбината сильнее гудят станки, ярче полыхает пламя в литейном, звонче перестук молотков у кузнечных горнов...

Механический цех. Тяжело ухают мощные штампы. Гремят зубчатые шестерни приземистых механических ножниц.

Справа от входной двери — длинный стеллаж. На нем лежит огромный лист железа с гладкой поверхностью. Разметчик Г. Ф. Царьков, окинув его изучающим взглядом, берет в руки шаблон — форму штыковой лопаты. Сощурив глаза, прикидывает он на листе, как лучше, экономнее раскроить железо.

И вот способ найден — три вертикальных и одна горизонтальная вырезки. Но прежде чем взяться за разметку, Григорий Фролович ножом срезает мел, превращает его в тонкую пластинку. Если размечать целым куском, то линии получатся толстыми и на крайнюю лопату железа не хватит. А по всей длине листа их уже не выйдет ни много ни мало — пять штук!

И так всегда, что ни лист — загадка. Ведь все они, как правило, имеют разную форму и величину. Неспроста, оказывается, земля вокруг стеллажа усыпана мелкими кусочками мела.

Григорий Федорович работает быстро, увлеченно. И ворох заготовок растет. Если внимательно рассмотреть расчерченные листы, то они, как хорошая книга, расскажут о беспокойной мысли старого рабочего, о его заботе использовать по назначению каждый миллиметр, каждый грамм металла.

Со стеллажа размеченные листы прежде всего попадают на огромные механические ножницы. Вот А. И. Фирсов ловко подхватывает лист железа, толкает его на резцы ножниц. С хрустом отделяются одна заготовка от другой.

Как и Г. Ф. Царьков, который использует до предела каждый лист железа, А. И. Фирсов умеет сделать то же самое по отношению к порученной ему технике. Он «выжимает» из механических ножниц все, на что они способны. А еще недавно ножницы резали медленно.

Александра Ивановича такие темпы не могли удовлетворить. И он решил увеличить «шаг» ножей, добиться того, чтобы ножницы резали быстрее, чтобы могучий станок работал с полной отдачей.

Задача оказалась не такой простой, как думалось. Требовалось увеличить расстояние между ножами, сделать их длиннее обычных. Хотя на это ушло много труда, но цель достигнута и хлопоты оправдались сторицей. Теперь А. И. Фирсов режет листовое железо в два раза быстрее, чем до модернизации ножниц. Вот почему на их станине красуются столбцы трехзначных цифр. Написанные мелом, они обозначают количество сделанных заготовок, красноречивее любых слов говорят о том, как, обгоняя время, слесарь А. И. Фирсов готовил достойную встречу съезду партии.

Вырезанные на ножницах заготовки лопат поступают на штампы, где производится вырубка контуров и проушин. До чего же проворны руки у А. Максаковой, А. Сухановой, Л. Лапшовой. То и дело на тележке отвозят от них обработанные лопаты в цех горячей штамповки. Здесь лопаты нагревают в печи, прессуют, окончательно доделывают, упаковывают и отправляют на склад готовой продукции. Работа в этом цехе особенно горячая, требует быстроты, ловкости, сноровки, взаимной выручки. Сейчас печь обслуживает Вениамин Бардин, высокий парень в солдатской гимнастерке. «Давай!» — крикнул ему штамповщик Б. Вакаев. Вениамин нажал на рычаг, и массивная задвижка поднялась вверх. Печь дохнула жаром, выхлестнула пламя. Вениамин схватил длинные клещи, сунул их в печь, потянул на себя раскаленные заготовки.

Как видно, парень зацепил их слишком много, мышцы у него напряглись, но, несмотря на большое усилие, заготовки вот-вот должны были упасть. В этот момент на помощь поспешил штамповщик Б. Вакаев. Вдвоем они положили заготовки на металлический стол. Борис включил станок, нажал на педаль. Раздается удар, и заготовка превращается в лопату. Теперь остается согнуть трубочкой проушины. Это сделает третий член бригады Юрий Юдин. Ребята работают быстро. Беспрерывно грохочет штамп, летят искры, сыплется окалина. Друзья меняются местами. К печи становится улыбающийся Борис Вакаев. Работа идет высоким темпом...

А в цехах во всю силу гудят станки, ухают штампы.

А. Фарафонов.

Повышение квалификации культпросветработников

Отдел культуры горисполкома организовал занятия по повышению квалификации работников культурно-просветительных учреждений.

С руководителями хоровых коллективов и баянистами проведен недельный семинар по нотной и музыкальной грамоте. Руководит семинаром преподаватель музыки педагогического училища тов. Купцова А. И.

Участники семинара одобрили это хорошее мероприятие и высказали пожелание продолжить учебу. Решено в дальнейшем еженедельно, каждый понедельник, проводить занятия по специально разработанной программе.

Проведен семинар также и с заведующими клубов, художественными руководителями, руководителями кружков. Они прослушали лекцию об отношении Коммунистической партии к религии, затем были обсуждены некоторые вопросы клубной работы: о практике проведения устных журналов, об оборонно-массовой работе, об организации секций художественной самодеятельности и составлении планов работы клубов. Следующий семинар был посвящен пропаганде решений XXI съезда КПСС и участию культурно-просветительных учреждений в выборах.

Регулярно работает семинар библиотечных работников.

В СВОБОДНЫЙ ВЕЧЕР

(ОБЗОР ПИСЕМ ЧИТАТЕЛЕЙ)

В последнее время заметно оживилась деятельность некоторых наших клубов, улучшилась работа красных уголков при цехах, молодежных общежитиях. Все больше устраивается интересных вечеров молодежи, проводятся конференции по любимым книгам, различные диспуты.

Хорошо организован досуг молодежи в машиностроительном техникуме. «Почти каждую субботу собирается молодежь в просторном актовом зале, чтобы после трудовой недели хорошо отдохнуть, повеселиться», — пишет учащийся техникума А. Тареев. Особенно большим успехом у учащихся пользуются выступления участников художественной самодеятельности, в частности, остроумный конферанс Вячеслава Ермолаева и Евгения Ерина, танцы в исполнении Ольги Гараниной и Валентина Варакина, пение Кудрявцева, исполняющего молодежные песни.

В клубе комбайнового завода недавно прошла читательская конференция по роману В. Кочетова «Братья Ершовы». Конференция вызвала большой интерес у рабочих завода и прошла очень оживленно, — сообщает в своем письме в редакцию одна из участниц конференции тов. Першина.

О культуре и вежливости, о внимании к женщине и девушке говорили шахтеры на недавно проведенном в доме культуры «Шахтер» диспуте. Заведующий партийным кабинетом тов. Счисляев сделал небольшой доклад о культуре поведения советского человека, привел интересные примеры из жизни шахтерского поселка. Проходчику подготовительного участка шахты № 1 В. Аверчикову также, как и другим присутствующим, очень понравился этот разговор. Советуем почаще проводить такие диспуты, которые воспитывают наших людей, особенно молодежь, учат ее культурно вести себя.

Улучшается в клубах и работа кружков. Интереснее становятся выступления самодеятельных артистов. Жители с интересом следят за ростом своих любимых творческих коллективов. Об одном таком коллективе рассказывает в своем письме в редакцию В. Николаева.

В женской вокальной группе клуба «Строитель» — семь человек. Всех их: Аню Романову, Таю Марякину, Галю Собашникову и остальных девушек — объединяет любовь к пению, к музыке. Репертуар этой группы разнообразен: здесь и русские песни, и песни советских композиторов, и классика. Слушателям очень полюбился этот небольшой, но интересный творческий коллектив. Где бы ни выступали девушки, они неизменно пользуются большим, заслуженным успехом.

Однако работа большинства клубов нашего города далеко не удовлетворяет растущих культурных запросов трудящихся. Многие клубные здания малы, не приспособлены. Работа в них чаще всего ограничивается показом кинофильмов, да изредка танцами.

В районе завода тяжелого машиностроения всего один клуб. Он стар, плохо оборудован, далеко не вмещает всех желающих попасть туда, тем более, что на поселке машинистов клуба нет совсем.

Работа этого клуба совершенно не удовлетворяет молодежь, жителей растущих поселков. Наспех была проведена встреча Нового года, и работа снова заглохла. Лишь изредка здесь проводят так называемые «вечера молодежи», на которые собирается столько людей, что негде потанцевать и посидеть. «Когда наладится работа нашего клуба?» — спрашивают в своем письме посетители клуба т.т. Емелин, Духочев, Тарабрин.

Об одном неудавшемся вечере отдыха пишет в своем письме медицинская сестра Валентина Белова.

Лишь в три часа ночи с трудом выбралась Валентина с подругами из клуба ТЭЦ, простояв в очереди за пальто с 11 часов вечера. «Такого безобразия мы еще нигде и никогда не видели», — пишет тов. Белова.

Работникам клубов, а также профсоюзным и комсомольским организациям предприятий, учреждений и учебных заведений необходимо внимательно прислушиваться к каждому критическому замечанию и больше уделять внимания организации культурного отдыха трудящихся.

ЭКСКУРСИЯ ИЗБИРАТЕЛЕЙ НА ЗАВОД

Рано утром в агитпункт стали сходиться избиратели. Сюда пришли ветераны труда: Трупанов Я. Т., проработавший на транспорте 44 года, Антонов М. Г., проработавший 43 года слесарем в паровозном депо, учительница-пенсионерка Куликова Н. А. Пришли рабочие и работницы, домохозяйки.

Ровно в девять часов утра к агитпункту был подан автобус. Избиратели заполнили места, и автобус взял курс к крупнейшему предприятию нашего города — заводу тяжелого машиностроения.

В пути между избирателями шел оживленный разговор об историческом XXI съезде партии, о предстоящих выборах в Верховный Совет РСФСР и местные Советы депутатов трудящихся. За беседой незаметно прошло время. Вот и остановка.

У завода избирателей тепло встретил работник предприятия тов. Никифоров. Ему предстояло быть экскурсоводом. Избирателей пригласили в читальный зал заводской библиотеки, где тов. Никифоров рассказал об истории завода, о его лучших людях, о перспективах развития завода в предстоящем семилетии.

Из цеха в цех, от станка к станку переходили группы экскурсантов. С рабочими завязывались дружеские беседы. Вот у станка молодого токаря Юрия Хаустова остановился 83-летний Степан Федорович Наместников. Подошло еще несколько человек.

— Штуцера обрабатываешь, сынок? — спросил старый рабочий. — А какую хорошую технику дала тебе страна!

— А как норму вырабатываешь? — спросил кто-то.

— 250—300 процентов, — ответил, улыбаясь, молодой токарь. — Это я в честь XXI съезда партии. Такими же показателями думаю встретить и день выборов в Верховный Совет РСФСР и местные Советы.

Группа экскурсантов пожелала тов. Хаустову новых трудовых успехов и пошла дальше.

Экскурсантов подвели к месту, где создаются углеразмольные мельницы Ш-50.

— Смотрю и своим глазам не верю, — сказал старый слесарь тов. Антонов.—Помню то время, когда к нам в Сызрань приехали людиновцы и выгрузили свои станки на пустыре. То были грозные годы войны. Сейчас на бывшем пустыре стоит завод, создающий такие гигантские машины. Значит, семилетний план уже в действии.

— Видите. — говорит экскурсовод, — сейчас заливает подшипники бригада М. Узенцова, завоевавшая право называться бригадой коммунистического труда.

Тов. Узенцов на минуту отвлекся от работы и рассказывает о работе бригады.

— Все за одного, один за всех, — говорит тов. Узенцов. — Менее 250 процентов нормы мы не даем, а декабрьский план выполнили на 270 процентов. Качество нашей работы признается отличным. В составе моей бригады молодые рабочие, но они в совершенстве овладели искусством заливки.

Экскурсантам было приятно побывать на месте работы бригады тов. Узенцова. Ведь он, будучи приглашенным выступить перед избирателями, сам пригласил их приехать на завод и побывать в его бригаде.

Многое увидели избиратели на заводе. Все восхищались самоотверженным трудом токарей, слесарей, шлифовщиков, девушками-машинистами мостовых кранов, работающих на большой высоте.

Посетив завод, избиратели воочию убедились в огромном размахе работ, намеченных на XXI съезде Коммунистической партии на семилетие.

И. Хохотва.

Международный обзор

СТОЛБОВАЯ ДОРОГА МИРА И ПРОГРЕССА

Ни одно международное событие последних лет не вызывало за рубежами нашей Родины столь многочисленных приветственных откликов, как XXI съезд Коммунистической партии Советского Союза. «Все прогрессивное человечество, — пишет китайский журнал «Шиши Шоуце», — видит в семилетнем плане коммунистического строительства в СССР свое будущее. Народы радуются тому, что в недалеком будущем часть человечества первой вступит в коммунистическое общество... Народы видят, что советский семилетний план является столбовой дорогой к миру и прогрессу. Отсюда и то исключительное внимание, которое проявляется повсеместно к XXI съезду КПСС и его решениям».

Действительно, трудно найти такую страну, где бы в эти дни внимание общественности не было приковано к материалам исторического съезда. И повсюду знакомство с решениями съезда, по выражению аргентинской газеты «Коррео де ла Тарде», «вызывает у трудящихся уверенность в торжестве дела мира и прогресса». Уверенность эту, по замечанию французской газеты «Либерасьон», порождает «само существо семилетнего плана развития Советского государства», плана, выдвигающего такие задачи, какие может ставить «лишь страна, искренне заинтересованная в сохранении мира и обеспечении подлинного прогресса».

Понимание великого значения XXI съезда и его решений вдохновляет народы. «Для миллионов простых людей, — как пишет польская газета «Дзенник людовы»,— самым существенным вопросом является то, что каждый месяц, каждый год реализации семилетки будет отдалять возможность войны, укреплять мир и строительство коммунизма». На этой почве в странах социалистического лагеря рождается новый трудовой подъем масс. Успехи Советского Союза, по замечанию Первого секретаря Венгерской социалистической рабочей партии Яноша Кадара, показывают, что надо еще лучше и с еще большим энтузиазмом работать во имя нашего счастливого будущего. Страны социалистического лагеря должны помогать друг другу, и каждая социалистическая страна своим трудом должна принять участие в деле укрепления сил социалистического лагеря.

Примером такой совместной заботы об укреплении сил социализма является развертывающееся в Болгарии, Чехословакии, Венгрии, Китае движение трудящихся за повышение производительности труда и улучшение работы на всех участках. С каждым днем это движение приобретает все больший размах, свидетельствуя о единстве, солидарности и могуществе стран социалистического лагеря.

Прекрасные черты сотрудничества социалистических стран нашли свое выражение также в подписанном 7 февраля соглашении о дальнейшем расширении экономического сотрудничества между СССР и Китаем. Соглашение предусматривает сооружение в Китае при всесторонней помощи нашей страны 78 крупных индустриальных предприятий.

Большое влияние оказывает знакомство с материалами XXI съезда КПСС и на общественность капиталистических стран. В Англии, как отмечает газета «Манчестер Гардиан», особое внимание привлекли указания съезда на реальные возможности и пути прекращения холодной войны и гонки вооружений. Во Франции, по словам газеты «Юманите», ширится понимание того, что Советский Союз стремится обеспечить мирное сосуществование стран капитализма и социализма. «Мир — один из главных призывов XXI съезда КПСС!» — указывает датская газета «Ланд ог Фольк». О значении прозвучавших на съезде указаний о необходимости упрочить мир во всем мире пишет и печать США, Италии и многих других капиталистических стран. В то же время повсеместно растет недовольство агрессивной политикой империализма.

НОВЫЕ КОЗНИ СТОРОННИКОВ «ХОЛОДНОЙ ВОЙНЫ»

Оснований для недовольства политикой империалистических кругов США и их единомышленников в других странах Запада у народов больше, чем достаточно. Ряд фактов международной жизни последних дней свидетельствует о том, что американские дипломаты не только не хотят отказаться от своей политики «холодной войны», но и стараются обострить напряженность отношений между Западом и Востоком.

Недавно Соединенные Штаты предприняли новые шаги, направленные к тому, чтобы не допустить успеха происходящего в Женеве совещания американских, английских и советских представителей по вопросу о прекращении испытаний ядерного оружия. Государственный департамент США опубликовал заявление, в котором под различными предлогами настаивает на пересмотре рекомендованной экспертами СССР, Англии и США системы контроля над соблюдением соглашений (если оно будет достигнуто) о прекращении ядерных взрывов и требует такой системы контроля, которая предоставляла бы преимущества Соединенным Штатам. В частности, США настаивают, чтобы в состав контрольных постов на территории СССР не входил бы ни один советский гражданин. Такая позиция США означает по существу попытку сорвать возможность соглашения на совещании в Женеве. Борясь против этого, наша страна в специальном заявлении Министерства иностранных дел призывает США «отказаться от попыток навязать такую систему контроля, которая ставила бы Советский Союз в неравное положение по отношению к США и их партнерам по военным блокам».

Противоречащие интересам мира цели правящих кругов США проявились и в недавней поездке американского государственного секретаря Даллеса в Западную Европу. Во время этой поездки, как сообщает иностранная печать, Даллес вел переговоры о том, чтобы ликвидировать разногласия Западных держав в германском вопросе и не допустить его разрешения на основе миролюбивых советских предложений.

Линия правящих кругов США в германском вопросе и в вопросе о запрещении испытаний ядерного оружия столь противоречит интересам мира, что это вынуждены отмечать даже буржуазные газеты Англии и Франции. Что же касается демократической и прогрессивной общественности за рубежом, то она единодушно напоминает о необходимости неустанной бдительности народов и усиления их борьбы против врагов мира и прогресса.

П. Рысаков.

Чанкайшистские пираты наказаны

Как сообщает агентство Синьхуа, 2 февраля моряки военно-морских сил Народно-освободительной армии Китая потопили чанкайшистскую канонерку, пытавшуюся захватить суда рыбаков Народного Китая около побережья провинции Фуцзянь.

Как сообщает агентство, 2 февраля чанкайшистские пираты обстреляли мирные рыболовные суда и ранили нескольких рыбаков. Подоспевшие к месту нападения канонерские лодки Народно-освободительной армии Китая открыли ответный огонь и пустили на дно чанкайшистское судно. Во время перестрелки было убито 11 чанкайшистских бандитов, а другие 12 членов экипажа были взяты в плен.

В ходе расследования выяснилось, что экипаж потопленной канонерки состоял из агентов чанкайшистской разведки, принадлежавших к специальной шпионской организации, которая занималась нападением на рыболовные и торговые суда, похищением этих судов и членов их экипажей и засылкой шпионов и диверсантов в Народный Китай.

(ТАСС).

Цивилизованные варвары

Газеты опубликовали заявление служащего одной из тюрем в Найроби (Кения) капитана Лоу о жестоком обращении тюремных властей с африканцами, находящимися в заключении. «Не проходило и дня,—заявляет Лоу,—без жестокого избиения заключенных». Однажды тюремщики по пустяковому поводу зверски избили четырех африканцев, находящихся в тюремной больнице. Двое из них потеряли сознание.

Очень часто, сказал Лоу, в тюрьмах жестоким издевательствам подвергаются женщины и престарелые заключенные. Лоу подчеркнул, что в в расправах с заключенными - африканцами часто участвуют офицеры-европейцы.

(ТАСС).

ДЛЯ ЦВЕТНОГО ТЕЛЕВИДЕНИЯ

Москва. Научно-исследовательский институт Министерства связи разработал аппаратуру для цветных телевизионных передач, а также образцы двух телевизоров для приема таких передач с экранами 1200×900 мм и 480×360 мм. При институте оборудована экспериментальная студия для пробных цветных телевизионных передач.

НА СНИМКЕ: инженер Д. И. Завгородный подготавливает к работе диапозитивную камеру, предназначенную для передачи цветных кинофильмов.

Фото **В. Кунова.** (Фотохроника ТАСС).

ИЗ *нашей* ПОЧТЫ

— С ПРОСЬБОЙ исправить отопительную систему я неоднократно обращался в жилищно-коммунальный отдел завода тяжелого машиностроения. Однако реальных мер так и не приняли,—сообщает тов. **Максимов.**—Я вынужден был попросить слесарей Бунина и Удинского помочь мне в этом. Они быстро отозвались на мою просьбу и в один из выходных дней устранили неполадки в радиаторах.

ЖИТЕЛИ Круглого переулка товарищи **Акимов, Матюнин** и **Рязанцев** жалуются на плохое напряжение электросети. Особенно низкое напряжение с 18 до 22 часов. В эти часы нет возможности ни посмотреть свежий номер газеты, ни пошить, ни выполнить домашние задания школьникам, а на включение радиоприемника и рассчитывать нечего.

— КРАСНЫЙ уголок—единственное место, где может провести свой досуг молодежь шахты № 3. Но в помещении его и грязно и неуютно,—пишет тов. **Давыдов.**—Во время демонстраций кинофильмов курят. Не мешало бы комсомольцам и молодежи привести здание в порядок, сделать его настоящим очагом культуры, организовать веселый, интересный отдых для молодежи.

ПЕНСИОНЕР тов. **Вершинин** тронут до глубины души оказанным ему вниманием со стороны коллектива стройуправления № 3, организовавшего торжественные проводы на пенсию.

ТОВАРИЩ **Бусаров** возмущен нерадивым отношением к работе работников девятого почтового отделения. 19-го января в его адрес (Курская, 8, кв. 4) была отправлена телеграмма, 19-го же числа телеграмма была принята почтовым отделением. Вручена же она адресату 21 января.

— ВТОРОЙ год существует общежитие НГЧ-3 ст. Сызрань 1-я, но в нем до сих пор нет радио,— пишет тов. **Ильина.**

— ГОД назад я тяжело заболел. За это время мне не раз приходилось обращаться к врачам и дважды лежать в больнице нефтяников, — сообщает пенсионер тов. **Козинцев.**

Теперь здоровье мое значительно улучшилось и мне очень хочется поблагодарить за это заведующую больницей тов. Штрих, главного врача тов. Салант, врача тов. Кузьмину, медицинских сестер т.т. Кочетову, Жданову и других.

П. И. БАИШЕВ

10 февраля после продолжительной болезни умер полковник в отставке Павел Иванович Баишев.

Павел Иванович Баишев в Советской Армии служил с 1919 года. Член КПСС с мая 1920 года.

За время службы в Советской Армии от рядового бойца-армейца он вырос до полковника — командира соединения. П. И. Баишев — участник гражданской и Великой Отечественной войн.

За заслуги перед Родиной и за участие в боевых действиях по защите СССР награжден орденом Ленина, тремя орденами «Красной звезды», орденом Отечественной войны I степени, орденом «Красная Звезда» и двумя медалями.

Находясь в отставке, он принимал активное участие в общественной работе.

Светлая память о товарище Павле Ивановиче Баишеве сохранится в наших сердцах.

Группа товарищей.

Редактор А. Г. БЕКАСОВ.

В театре и кино

ДРАМТЕАТР. 13 февраля. **«Платон Кречет».** Нач. в 8 час.

«ХУДОЖЕСТВЕННЫЙ». **«Иван Бровкин на целине».** Начало: в 9-30, 11-20, 1-10, 3, 4-50, 6-40, 8-30, 10-10.

«ЗВЕЗДА». **«На конечной остановке».** Начало: в 9, 10-50, 12-20, 2-30, 4-30, 6-20, 8-10, 10.

ИМЕНИ ЛЕНИНСКОГО КОМСОМОЛА. Новый художественный фильм **«Солдатское сердце».** Нач. в 10-30, 12-30, 2-30, 4-30, 6-30, 8-30.

«РОДИНА». **«Глубокая дружба».** Нач. в 2-30, 4-30, 6-30, 8-30.

Сызранское отделение Кинопроката

на экраны города выпустило

новый художественный фильм

„Иван Бровкин на целине“

Козуб Иван Иванович, проживающий в Сызрани, Городская, 2-б, возбуждает дело о расторжении брака с Козуб Людмилой Семеновной, проживающей в Сызрани, Комсомольская, 12.

Дело подлежит рассмотрению в народном суде 1-го участка г. Сызрани.

Тарасова Дарья Федоровна, проживающая в Сызрани, поселок Новый, Земляной переулок, 8, возбуждает дело о расторжении брака с Тарасовым Виктором Михайловичем, проживающим в Ульяновской области, Инзенский район, с. Забалуйка.

Дело подлежит рассмотрению в народном суде Инзенского района, Ульяновской области.

Парторганизация мельзаводоуправления № 1 с глубоким прискорбием извещает о смерти старейшего коммуниста — полковника в отставке

Павла Ивановича
БАИШЕВА

и выражает соболезнование семье покойного.

Вынос тела состоится 13 февраля, в 1 час дня, из квартиры покойного — Дачная, 8.

Адрес редакции: г. Сызрань, ул. К. Маркса, 93. Телефоны отделов: партийной жизни — 2-95, промышленно-транспортного — 4-28, культуры и быта — 6-38.
ЕО03071 Типография «Красный Октябрь» — тел. 0-17. Заказ № 859. Тираж 12.670.