ПРОЛЕТАРИИ ВСЕХ СТРАН, СОЕДИНЯЙТЕСЬ!

КРАСНЫЙ ОКТЯБРЬ

ОРГАН СЫЗРАНСКОГО ГОРКОМА КПСС И ГОРОДСКОГО СОВЕТА ДЕПУТАТОВ ТРУДЯЩИХСЯ

Год издания 42-й
№ 35 (10865) | Вторник, 17 февраля 1959 года | Цена 15 коп.

Главная задача партийных организаций

XXI СЪЕЗД Коммунистической партии Советского Союза войдет в историю как съезд строителей коммунизма, как выдающееся событие нашей эпохи. Его решения нашли широчайший отклик не только в нашей стране, но и во всем мире. Трудящиеся самых отдаленных уголков земли, все прогрессивное человечество горячо, от всего сердца приветствуют доклад и заключительное слово товарища Н. С. Хрущева, резолюцию съезда, «Контрольные цифры развития народного хозяйства СССР на 1959—1965 годы» и желают советским людям славных успехов в их могучем движении вперед, к коммунизму.

Величайшее историческое значение съезда состоит в том, что он, глубоко обобщив практику коммунистического строительства творчески развил марксистско-ленинскую теорию, разработал конкретные пути развернутого строительства коммунизма в нашей стране. Содержащиеся в докладе товарища Н. С. Хрущева и в документах съезда новые важные теоретические положения являются крупным вкладом в марксистско-ленинскую науку, в них нашли глубокое теоретическое обоснование наиболее актуальные проблемы перехода от социализма к коммунизму.

XXI съезд КПСС показал великую творческую силу марксистско-ленинских идей, их живую, неразрывную связь с практикой народных масс, строящих светлое здание коммунизма. В решениях, принятых съездом, с предельной ясностью определены главные задачи семилетнего плана развития народного хозяйства СССР, являющегося воплощением ленинской генеральной линии партии на современном этапе.

«Главная задача Коммунистической партии и советского народа, — говорится в резолюции XXI съезда КПСС, — **состоит сейчас в том, чтобы обеспечить безусловное выполнение семилетнего плана развития народного хозяйства. Осуществление задач, поставленных партией и правительством на ближайшее семилетие, будет иметь огромное значение для дальнейшего укрепления могущества нашей страны».**

Все советские люди единодушно одобряют разработанную партией величественную программу коммунистического строительства и выражают свою твердую волю успешно выполнить ее. Так претворяется в жизнь замечательная ленинская мысль о творческом подъеме масс для осуществления принятых партией решений. В связи с разработкой плана электрификации страны В. И. Ленин писал, что после того, как план выработан, самое главное—«уметь вызвать и **соревнование и самодеятельность масс** для того, чтобы они **тотчас** принялись за дело».

Руководствуясь линией партии, коллективы трудящихся определяют те конкретные рубежи, которые им необходимо взять, и практически приступают к выполнению семилетки. Убедительный пример этому — опубликованные в «Правде» новые социалистические обязательства коммунистической бригады Николая Мамая, кузнецов Уралмашзавода, сталеваров Харьковского тракторного завода, тружеников сельского хозяйства краев и областей Российской Федерации, Украины, Белоруссии и многих других.

Ценную инициативу проявили нефтяники Башкирии. Они обратились ко всем нефтяникам СССР с призывом развернуть соревнование за выполнение и перевыполнение семилетнего плана, обязались в первом году семилетки дать сверх плана 150 тысяч тонн нефти и 3 миллиона кубометров газа, выработать сверх плана 150 тысяч тонн нефтепродуктов. Почин нефтяников находит в стране широкий отклик.

Новые, повышенные обязательства, основанные на точных расчетах, в эти дни принимают коллективы многих предприятий, строек, колхозов, совхозов. На более высокую ступень поднимается всенародное социалистическое соревнование за досрочное выполнение семилетнего плана.

Советские люди понимают, что повседневная работа на заводе, в шахте, в поле — это и есть борьба за коммунизм. «Коммунизм,— сказал Н. С. Хрущев в своем выступлении в Рязани, — строится трудом ученого в его кабинете или лаборатории, рабочего на заводе, трудом доярки на ферме и тракториста в поле. Каждый советский человек на своем участке должен доблестно выполнять порученное дело и тем самым ускорять продвижение нашей страны к коммунизму».

Под знаком мобилизации всех сил на выполнение исторических решений XXI съезда КПСС проходят сейчас собрания актива партийных организаций. Они проводятся в обстановке большой политической активности и деловитости и демонстрируют монолитное единство и сплоченность партийных рядов, твердую решимость коммунистов быстрее осуществить поставленные съездом величественные задачи. На прошедших собраниях партийного актива в Москве и Московской области, Ленинграде, Киеве, Минске, Ташкенте, Алма-Ате, Свердловске, Горьком и ряде других городов страны подчеркивалось, что главная задача партийных организаций состоит сейчас в том, чтобы мобилизовать все силы на выполнение и перевыполнение семилетки. Для этого необходимо возглавить творческую инициативу масс, организовать всенародное социалистическое соревнование, охватить им все предприятия, колхозы, совхозы, всех трудящихся.

В обстановке исключительного единодушия собрания партактива целиком и полностью одобряют решения XXI съезда КПСС и заверяют Центральный Комитет, что партийные организации приложат все усилия к тому, чтобы претворить их в жизнь.

На собраниях актива с большим удовлетворением подчеркивается, что съезд, как и вся наша партия, весь советский народ, единодушно одобрил решительные меры Центрального Комитета, который разоблачил и идейно разгромил антипартийную группу Маленкова, Кагановича, Молотова, Булганина и Шепилова, пытавшуюся разрушить единство партии, сорвать выполнение решений XX съезда, свернуть партию с ленинского пути. Разгромив антипартийную группировку, партия еще теснее сплотила свои ряды, укрепила связи с народом и добилась новых славных побед.

Основное внимание участники собраний сосредоточивают на конкретных задачах, стоящих перед республикой, городом, областью, с тем, чтобы с первого года семилетки взять высокие темпы, обеспечивающие успешное ее выполнение. Собрания актива указывают на большие резервы, которыми располагает народное хозяйство, на еще неиспользованные возможности, которые должны быть пущены в ход. Об этом подробно говорилось на собраниях актива в Москве, Ленинграде, Ташкенте. Особенно много внимания уделяется обсуждению и разрешению таких народнохозяйственных проблем, как повышение производительности труда, внедрение новой техники, осуществление комплексной механизации и автоматизации производства, использование новых, прогрессивных методов организации труда. На собраниях актива в Киеве, Алма-Ате, Саратове много внимания было сосредоточено на вопросах, связанных с дальнейшим повышением культуры земледелия, увеличением производства продуктов животноводства, подготовкой к весеннему севу.

Выполнение семилетнего плана потребует дальнейшего повышения уровня всей идейно-политической и организаторской работы партии. Необходимо довести до сознания всех трудящихся задания плана, организовать и направить усилия каждого коллектива на их выполнение. В этой связи, отмечают участники собраний актива, особенно повышается роль местных партийных органов, первичных партийных организаций. Успех выполнения семилетнего плана будет решаться непосредственно на предприятиях и стройках, в колхозах и совхозах, в научных учреждениях, в партийных, советских, хозяйственных, профсоюзных и комсомольских организациях. Долг первичных партийных организаций — увлечь массы, увлечь каждого рабочего и колхозника на повседневное осуществление конкретных дел, из которых и складывается борьба за коммунизм.

XXI съезд КПСС призвал партийные организации постоянно совершенствовать свою работу, воспитывать людей в духе понимания важности стоящих перед страной задач, строжайшего соблюдения государственной и трудовой дисциплины. Каждый коммунист должен быть активным бойцом за осуществление решений съезда.

Участники собраний указывают на необходимость дальнейшего улучшения работы партийных организаций с кадрами, правильного воспитания их и умелого использования, выдвижения молодых способных работников.

Одним из непременных условий успешного осуществления семилетнего плана является дальнейшее улучшение идеологической работы. Главным во всей пропагандистской и агитационной работе должна быть широкая пропаганда решений и материалов XXI съезда КПСС, глубокое изучение теоретических проблем, разработанных в докладе товарища Н. С. Хрущева.

Разъясняя решения XXI съезда КПСС, партийные организации призваны широко популяризировать и активно поддерживать передовой опыт, лучшие начинания новаторов промышленности, строительства, науки и культуры.

Собрания партийного актива свидетельствуют о силе и монолитности нашей партии, ее нерушимом ленинском единстве, ее неразрывных связях с народом. Воодушевленные великой целью, партийные организации мобилизуют силы трудящихся на осуществление грандиозной программы развернутого коммунистического строительства, принятой XXI съездом КПСС.

Передовая «Правды» за 16 февраля.

ПО РОДНОЙ СТРАНЕ

СУДОХОДСТВО ПО КАРАКУМСКОМУ КАНАЛУ

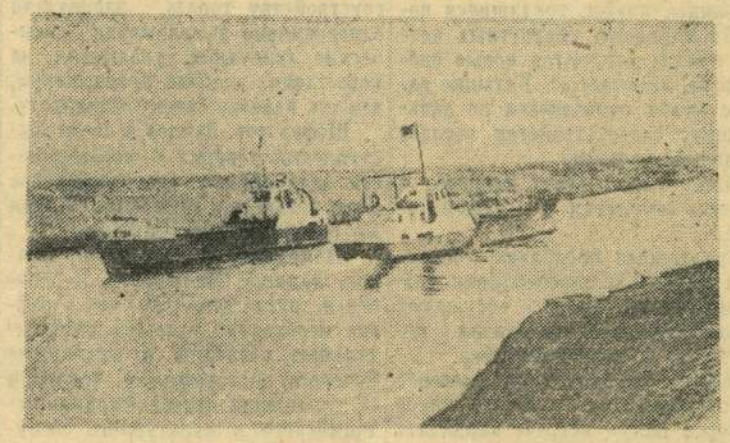

Туркменская ССР. Открылось регулярное судоходство по Каракумскому каналу. Более 300 километров — от Амур-Дарьи до Мургабского оазиса — проходят суда по новой водной трассе. Сообщение по каналу сократит затраты на перевозку строительных материалов и других грузов, обеспечит бесперебойную доставку дешевым водным транспортом сельскохозяйственного сырья промышленным центрам республики.

НА СНИМКЕ: самоходные сухогрузные баржи на 178-м километре Каракумского канала.

Фото **К. Томашевского.** (Фотохроника ТАСС).

Строительство предприятий легкой промышленности

Более двух третей всей продукции легкой промышленности страны вырабатывается на предприятиях Российской Федерации.

В начавшемся семилетии в легкой промышленности РСФСР наряду со значительным увеличением выпуска продукции на действующих предприятиях будут введены в действие новые большие производственные мощности — свыше трех миллионов прядильных веретен, более 90 тысяч ткацких станков, оборудование для выпуска 56 миллионов пар кожаной обуви в год и большого количества трикотажных и чулочно-носочных изделий.

Корреспонденту ТАСС сообщили в Госплане РСФСР, что в 1959—1965 годах в Российской Федерации запроектировано построить более ста новых предприятий легкой промышленности. Кроме того, будет продолжаться строительство 103 предприятий, начатое до 1959 года. Большое количество новых объектов решено сооружать в районах Сибири, Урала, Поволжья, Северного Кавказа.

Среди новостроек видное место займут предприятия для переработки синтетических и искусственных волокон и материалов. На сооружение их планируется затратить свыше 5 миллиардов рублей. Намечено построить и ввести в эксплуатацию 14 новых комбинатов по производству тканей из искусственного шелка, платьевых и костюмных тканей из штапельного волокна, 17 чулочно-трикотажных фабрик, 8 предприятий по производству текстильного стекловолокна, 5 предприятий для выработки искусственной кожи и другие.

В течение ближайших лет достигнут полной мощности крупнейшие хлопчатобумажные комбинаты в Камышине, Барнауле, Ярцеве, Калинине и ряд других.

(ТАСС).

ПРОИЗВЕДЕНИЯ М. Ю. ЛЕРМОНТОВА НА ЯЗЫКАХ НАРОДОВ МИРА

ЛЕРМОНТОВО (Пензенская область). В музее — усадьбе М. Ю. Лермонтова развернута выставка произведений великого русского поэта, изданных за рубежом, представлены его книги, переведенные на английский, немецкий, французский, голландский и другие языки.

Особое внимание к изданию массовыми тиражами творений классиков русской литературы проявляется в странах народной демократии.

Литературная общественность всего мира начала готовиться к знаменательному юбилею — 150-летию со дня рождения М. Ю. Лермонтова.

(ТАСС).

ОТОВСЮДУ

▲ В Кабардино-Балкарском экономическом районе рождается совершенно новая для республики отрасль промышленности — электротехническая. Сейчас полным ходом идет строительство заводов низковольтной аппаратуры в городе Тырны-Аузе и рентгено-аппаратуры в поселке Майском.

▲ В Хабаровске подведены итоги месячника по сбору металлического лома. Комсомольцы и молодежь края сдали на переплавку 4119 тонн металла, более чем в 4 раза перевыполнив взятые обязательства. Из этого металла можно изготовить 260 крупных мелиоративных машин.

▲ Миниатюрные, изящные часы пензенских марок «Звезда» «Заря», «Весна» и «Комета» широко известны в нашей стране. Многие сотни тысяч этих часов проданы также в магазинах Польши, Румынии, Чехословакии, Венгрии, Китая. В нынешнем году завод выпустит первые партии новых часов «Сура» размером 16х24 миллиметра.

▲ Закончились испытания новой универсальной швейной машины «Беларусь-40», созданной коллективом Оршанского завода. На ней можно получать прямую и зигзагообразную строчки, шить одновременно двумя иглами, обметывать прямые петли, вышивать монограммы. Машина снабжена электромотором. (ТАСС).

Все, как один, отдадим свои голоса за кандидатов нерушимого блока коммунистов и беспартийных

Больше внимания благоустройству рабочих поселков

XXI съезд КПСС наметил целый ряд мероприятий по улучшению условий жизни советских людей, по повышению их материального и культурного уровня. В стране будут строиться новые школы, больницы, клубы, трудящиеся получат миллионы квадратных метров жилья, откроются новые библиотеки, кинотеатры. Большие работы будут проводиться по дальнейшему благоустройству городов и рабочих поселков.

Многое намечается сделать в течение семилетки и в нашем городе.

Трудящиеся проявляют огромный интерес к перспективам развития города, горячо обсуждают план дальнейшего развития его хозяйства и благоустройства.

Именно об этом шел разговор на состоявшейся на днях в клубе «Второе Баку» встрече кандидата в депутаты областного и городского Советов депутатов трудящихся председателя исполкома городского Совета тов. Покровского И. Г. с избирателями поселка «Стандартные дома».

Больше внимания благоустройству рабочих поселков — таково было содержание большинства выступлений. Отмечая проделанную исполкомом горсовета за последние годы большую работу по благоустройству города, избиратели одновременно высказывали критические замечания, указывали на недостатки, вносили предложения, давали наказы своему кандидату.

Шофер тов. Зайцев в своем выступлении говорил о необходимости дальнейшего благоустройства дорог в городе и поселках. Об этом же говорил и тов. Симонов.

Избиратели т.т. Маракин, Иванов, Лапшин, Мельников, Перепелов и другие отмечали, что в районе необходимо открыть дополнительные магазины и мастерские бытового обслуживания, говорили об улучшении водоснабжения, медицинского и культурного обслуживания населения.

Выступивший на встрече тов. Покровский рассказал о плане развития городского хозяйства на 1959 год и о перспективах роста города в семилетке, ответил на многочисленные вопросы собравшихся и заверил избирателей, что приложит все силы к тому, чтобы данные ими наказы по благоустройству города и рабочих поселков были выполнены.

На собрании также выступила доверенное лицо тов. Бугрова.

Избиратели высказали единодушное желание в день выборов отдать свои голоса за кандидатов блока коммунистов и беспартийных, достойных сынов и дочерей народа.

Избиратель тов. Артамонов от имени всех собравшихся заявил, что советские люди всегда отличались своим единодушием и сплоченностью вокруг партии. Это единодушие они продемонстрируют еще раз в день выборов, дружно проголосовав за выдвинутых кандидатов и, в частности, за тов. Покровского И. Г., зарекомендовавшего себя на посту председателя исполкома городского Совета верным слугой народа, отзывчивым, чутким и заботливым руководителем.

Наказы избирателей

На состоявшейся 13 февраля встрече избирателей 15 и 16 избирательных участков с кандидатами в депутаты городского Совета т.т. Стадниковым А. И. и Жоголевым Г. А. было сказано много теплых слов и пожеланий. Так, тов. Куликов в своем выступлении заявил, что он с радостью отдаст свой голос за кандидатов блока коммунистов и беспартийных. Вместе с тем он дал наказ — в районе Засызрана построить новый магазин.

— Не раз говорили, — далее заявил он,—мы о строительстве пешеходного моста через реку Сызрань, но до сих пор этот вопрос остается открытым. А ведь возможность построить такой мост есть.

Не менее важный вопрос затронула в своем выступлении избирательница тов. Безбородова.

— В районе Засызрана, — говорит она, — нет бани. Нам приходится с детьми ходить в городскую баню или на ст. Сызрань 2-ю, что не всегда удобно и к тому же отнимает много времени. До сих пор в районе нет больницы. Один врач, работающий сейчас в медпункте, не в состоянии обслужить всех нуждающихся в помощи. Надо решить вопрос о строительстве больницы в районе Засызрана.

—Нередко,—говорит учительница школы № 10 Т. И. Блинова, — в школу приходят граждане, чтобы позвонить по телефону. Таких посещений за день бывают десятки. В ночное же время вызвать скорую помощь или пожарную команду совершенно неоткуда, так как школа бывает закрыта. В поселке нужно поставить будку с телефоном-автоматом.

Избиратели высказали также пожелание об организации лучшего культурного досуга в поселке, о строительстве водопровода.

Т. Семенов.

НА АГИТПУНКТЕ № 40

На днях на агитпункте № 40 состоялась встреча с кандидатом в депутаты городского Совета тов. Рудаковым А. М. — сменным слесарем ликероводочного завода. Избиратели дали наказ своему кандидату верно служить народу.

Затем демонстрировался кинофильм «Навстречу песне».

СООБЩЕНИЕ Комитета государственной безопасности при Совете Министров СССР

За последнее время советскими органами государственной безопасности обезврежено несколько групп агентов американской и турецкой разведок, заброшенных в СССР с территории Турции. В Грузинской ССР были захвачены и арестованы шпионы Кумела-Гиль Риза Айдын оглы (он же Риза Хаджи Айдынь оглы) и Иса Камиль оглы (он же Иса Гюнеш Камиль оглы). В Армянской ССР задержаны шпионы Кая (он же Калашов) Мамед Омар оглы и Такджа (он же Гасанов) Сафар Агабала оглы. На аджарском участке турецко-советской границы в перестрелке с пограничной охраной был убит шпион Резак Чауш.

У арестованных изъято оружие, фотоаппараты, бинокли, компасы, специальные ножницы для резания проволочных заграждений на границе и другое шпионское снаряжение, а также крупные суммы советских денег. У Кумела-Гиль Риза Айдын оглы и Иса Камиль оглы были также обнаружены тщательно запрятанные письменные задания по сбору шпионской информации и фальшивые советские паспорта на имя Байрамова Мулазима Курбановича и Сабриева Иса Камаловича, используя которые они должны были действовать на территории СССР.

Следствием установлено, что Кумела-Гиль Риза Айдын оглы и Иса Камиль оглы длительное время являлись агентами турецкой жандармерии, а Кая Мамед Омар оглы занимался доносами на турецких граждан, высказывавших свое возмущение деятельностью американцев в их стране; Такджа Сафар Агабала оглы известен как контрабандист.

Шпионы были подобраны и завербованы сотрудниками Каракесенского и Карсского отделений турецкой разведывательной службы Али беем и Низамеддин беем и доставлены в предместье г. Анкары, где в разное время попарно прошли специальную подготовку под руководством американских инструкторов, выступавших под вымышленными именами Мурад бей Решат бей, Фаик бей, Неджет бей.

Американские разведчики обучали агентов методам ведения подрывной работы против Советского Союза, а также стрельбе из огнестрельного оружия для применения его против советских граждан, которые попытаются помешать выполнению шпионских заданий.

Большое внимание американцами уделялось обучению агентов способам проникновения на советскую территорию. С этой целью шпионов усиленно тренировали в преодолении в ночное время пограничных препятствий.

Как показали на следствии Кая и Такджа, сотрудники разведки США тщательно осматривали предметы экипировки и шпионского снаряжения—нет ли на них фабричных марок американского производства, а также строго предупреждали, чтобы они в случае их ареста в Советском Союзе не рассказывали о причастности американцев к их подготовке для заброски в СССР.

После обучения Кумела-Гиль Риза Айдын оглы, Иса Камиль оглы, Иса Камиль оглы, Кая Мамед Омар оглы и Такджа Сафар Агабала оглы были переброшены в Советский Союз с заданием собирать шпионскую информацию о важных промышленных объектах, дислокации воинских частей, местонахождении военных аэродромов, а также добыть любыми путями подлинные советские паспорта. Одновременно они должны были выявлять морально неустойчивых советских граждан с тем, чтобы путем шантажа и подкупа вербовать их для подрывной работы.

В настоящее время следствие в отношении Кумела-Гиль Риза Айдын оглы, Иса Камиль оглы, Кая Момед Омар оглы и Такджа Сафар Агабала оглы закончено и дела по обвинению их в шпионаже против Советского Союза переданы в судебные органы.

ЗАВОД-АВТОМАТ

Коллектив Днепровского механического завода приступил к изготовлению первого в стране бетонного завода-автомата непрерывного действия. Его часовая производительность— 80 кубометров бетона. Контроль за всеми его производственными процессами осуществляется с центрального пульта одним оператором.

Завод будет направлен на строительство Кременчугской ГЭС.

Всемирно-историческое значение семилетнего плана

Для характеристики темпов развития народного хозяйства СССР в настоящей семилетке приведем некоторые данные: за двести с лишним лет развития в нашей стране металлургической промышленности добыча железной руды достигла почти 89 миллионов тонн. Но уже в 1965 году добыча товарной железной руды составит 150—160 млн. тонн. В 1958 году производство чугуна составило 40 млн. тонн, стали — 55 миллионов тонн, проката — 40 миллионов тонн, а за семилетие мы получим почти такой же прирост. За сто с лишним лет существования нефтяной промышленности в нашей стране добыча нефти достигла 113 миллионов тонн, а за семилетие добыча ее увеличится на 127 миллионов тонн.

За семилетие объем капиталовложений и производство промышленной продукции будут примерно равны соответствующим показателям за все время существования Советской власти.

На базе такого высокого уровня развития производительных сил, всех отраслей народного хозяйства, в нашей стране будет достигнут самый высокий в мире жизненный уровень населения. Это будет всемирно-исторической победой социализма, показателем его жизненной силы, его несравненного превосходства над умирающим капитализмом.

Наиболее обобщенным показателем и базой роста благосостояния трудящихся при социализме является рост национального дохода. Национальный доход вырастет в 1965 году против 1958 года на 62—65 процентов. Рост национального дохода обеспечит дальнейшее повышение народного потребления, объем которого за семилетие увеличится на 60—63 процента. Значительно вырастут доходы трудящихся, при этом минимальная заработная плата поднимется до 500—600 рублей. В ближайшие годы отпадет необходимость взимания налогов с населения. Значительно будет улучшено пенсионное обеспечение. Широкое развитие получит общественное питание. В основном будет решена жилищная проблема. При всем этом в СССР будет самый короткий в мире рабочий день и самая короткая в мире рабочая неделя. Все это во много раз увеличит притягательную силу и воздействие идей социализма на весь ход исторического развития.

Не случайно «Нью-Йорк таймс», говоря о той обстановке, которая была на XXI съезде партии, пишет, что обращает на себя внимание «глубокая вера в силы СССР, в способность осуществить семилетний план, уверенность в том, что осуществление семилетнего плана привлечет на сторону коммунизма другие народы и страны, а также уверенность в том, что коммунизм победит капитализм во всем мире».

Семилетний план открыл новый этап не только в развитии Советского Союза, но и новый этап в эпоху перехода от капитализма к социализму в мировом масштабе. Выполнение семилетнего плана еще больше усилит экономическую и оборонную мощь лагеря социализма, его единство и сплоченность, укрепит позиции миролюбивых сил во всем мире. Семилетний план является новым ярким проявлением миролюбивой политики Советского Союза, ибо страна и народ, которые ставят перед собой такие грандиозные задачи в развитии экономики, культуры и материального благосостояния, нуждаются в длительном и прочном мире.

Огромное значение семилетнего плана заключается в том, что осуществление его вместе с планомерным построением социализма в других странах социалистического лагеря приведет к такому изменению соотношения сил на международной арене, при котором будут созданы реальные возможности для устранения войны, как средства решения международных вопросов, ибо когда страны социалистического лагеря будут производить свыше половины всей мировой промышленной продукции, международная обстановка коренным образом изменится.

Велико значение семилетнего плана для дальнейшего изменения соотношений сил в пользу социализма также и в области его идеологического воздействия. Уж сам факт существования такого плана показывает с исключительной силой коренную противоположность между планомерно развивающейся социалистической экономикой и анархическим состоянием экономики капитализма, все более раздираемой глубочайшими противоречиями. Вместе с этапом развернутого строительства коммунистического общества, на основе уже созданных материальных предпосылок, в Советском Союзе открывается также этап всестороннего и полного развития человека, раскрытие всех его творческих способностей и задатков. Здесь осуществляется подлинная свобода человека и расцветает подлинно гуманистическая культура социализма и коммунизма.

Все это делает семилетний план Советского Союза могучим оружием в руках трудящихся и угнетенных народов всего мира в их борьбе за свое национальное и социальное освобождение, за свои жизненные интересы.

Семилетний план укрепляет уверенность в сознании трудящихся всего мира, в сознании всех угнетенных народов, что победа социализма в мировом масштабе обеспечена.

Сегодня со всей силой подтверждается правота ленинских слов о том, что свое воздействие на судьбу мира Советский Союз будет все более оказывать своим хозяйственным развитием.

Советский народ под руководством Коммунистической партии создал необходимые предпосылки к тому, чтобы эти слова Ленина сегодня превратились в действительность.

М. Буслов,
лектор горкома КПСС.

ЗА ДОСРОЧНОЕ ВЫПОЛНЕНИЕ ПЛАНА СЕМИЛЕТКИ

☆ ☆ ☆

Приведем в действие все резервы

В минувшем году работники завода «Шеврохром» добились неплохих результатов. Производственный план завершен досрочно, при этом выполнены все технико-экономические показатели, задание по ассортименту.

Благодаря постоянной механизации трудоемких работ, внедрению новой техники и технологии, специализации и улучшению организации производства сложились хорошие предпосылки для успешного выполнения заданий семилетки.

Производительность труда на нашем заводе растет из года в год. Об этом говорит среднегодовая выработка кожевенных товаров на одного рабочего. Если в 1954 году она составила 146 тысяч квадратных дециметров, то в 1958 году — 233 тысячи. А в 1965 году завод отгрузит обувным фабрикам высококачественной кожи в 2,5 раза больше, чем в 1958 году.

Основное внимание будет уделено повышению качества кожи, ее сортности, освоению новых расцветок. Наш девиз — трудящиеся должны получать только красивую и изящную обувь!

Для того, чтобы осуществить свои замыслы и планы, наш коллектив поставил перед собой задачу привести в действие все резервы.

Главной задачей является завершение реконструкции завода. Мы должны к 1 мая текущего года достроить и сдать в эксплуатацию химическую станцию, расширить здание котельной, смонтировать и сдать в эксплуатацию новый паровой котел, достроить и ввести в эксплуатацию дубильно-красильный цех.

В последующие годы семилетки над главным корпусом будут надстроен второй этаж, построены ремонтно - механические цехи, складские помещения и ряд объектов жилищно-бытового назначения.

В нынешнем году коллектив завода освоит новую технологию изготовления обувных свиных кож. По новой технологии естественный лицевой слой кожи специальной распиловочной машиной будет полностью удаляться и пойдет на выработку некоторых галантерейных изделий. Из оставшегося слоя будет вырабатываться облагороженная обувная кожа марки «ОЛ». Преимущества ее состоят в том, что поверхность гладкая, без царапин и других пороков. Обувь, сшитая из свиной облагороженной кожи, отличается равномерной окраской, красотой отделки, добротным внешним видом.

Реконструкция завода, организация поточного производства, установка новых машин и станков, применение передовой технологии позволят резко поднять выпуск продукции, улучшить ее качество.

Большое внимание мы уделяем пропаганде и внедрению передовых методов труда, организации социалистического соревнования. Главный инженер тов. Строкин, начальник отделочного цеха тов. Боровкова побывали на Московском кожевенном заводе имени Тельмана, а начальник дубильно-красильного цеха тов. Марков — на Ростовском кожевенном заводе. Они почерпнули там много полезного и интересного. Некоторые приемы обработки сырья москвичей и ростовчан мы использовали на своем заводе. Дополненные рекомендациями Центрального научно-исследовательского института кожевенной обувной промышленности они дали большой эффект. Увеличение дозировки жиров и некоторые другие меры позволили устранить жесткость кожи, сделать ее мягче, эластичнее.

Важную роль в выполнении намеченных задач играют передовики производства. Своим примером они мобилизуют коллектив, ведут всех за собой. Вот их имена — разводчица К. Костякова, строгаль С. Скворцов, глянцевщица Т. Корнилова, тянульщица В. Малова.

Распространению передового опыта способствуют проводимая в цехах производственная учеба, техническая информация.

Кожевники уверенно идут по пути максимального использования всех резервов в борьбе за досрочное выполнение семилетки.

Л. Кочетков,
техник-технолог кожевенного завода «Шеврохром».

О ДРУЗЬЯХ-ТОВАРИЩАХ

МЫ РАДЫ ЗА ВАС, ТОВАРИЩИ!

У нас, в конструкторском отделе завода тяжелого машиностроения, большая радость. Четверо наших товарищей: Гордеев, Волчкова, Алеев и Волков успешно закончили учебу во Всесоюзном заочном машиностроительном институте. После упорной учебы, которую несколько лет сочетали с работой на заводе, они защитили дипломы инженеров.

Весь коллектив отдела собрался, чтобы поздравить их с этим знаменательным событием, от души пожать руки и пожелать дальнейших успехов.

С теплой речью обратился к выпускникам института главный конструктор завода тов. Калашников. Председатель местного комитета профсоюза тов. Беднов зачитал приказ по отделу, в котором его руководство поздравляет т.т. Гордеева, Волчкову, Алеева и Волкова с получением высшего образования и звания инженера, и вместе с тов. Новожиловой преподнес им по букету живых цветов.

Выступивший затем тов. Алеев от имени своих товарищей по учебе выразил благодарность партии и правительству за то, что они дали советской молодежи возможность учиться и работать, и заверил коллектив отдела, что впредь они будут трудиться еще лучше, применяя полученные во время учебы знания на практике.

В нашем коллективе учатся многие. В этом году еще восемь человек готовятся получить дипломы. Скоро они выедут в Москву для работы над дипломными проектами. Весь коллектив отдела от души желает им успеха в этом трудном деле.

В. Полянский,
инженер-конструктор.

Письма в редакцию

АКТИВНЫЕ ПОМОЩНИКИ

Большую помощь в работе агитпункту избирательного участка № 20 оказывают члены уличного комитета № 120.

В агитпункте уличный комитет выпускает специальные номера стенной газеты «Общественник», в которых рассказывается о работе агитпункта и подготовке к выборам.

Члены уличного комитета помогли оформить помещение агитпункта, проводят беседы с населением о выборах, о кандидатах в депутаты, приглашают избирателей на собрания, беседы.

Активно работают на агитпункте избирательного участка члены уличного комитета т. т. Пономарев, Башарин, Елисеев, Лидия Александровна Зайцева и другие.

А. Болобков.

УПОРЯДОЧИТЬ ПОДАЧУ ВОДЫ

Пожалуй, самое безводное место в нашем городе — четвертые — пятые этажи новых домов по Московской улице.

Летом, в жаркие дни, воды часто не бывает совсем, жители вынуждены ходить за нею с ведрами на первые этажи, а то и в ближайшую колонку. Сейчас, в зимнее время, вода подается наверх также очень нерегулярно и бывает в день всего несколько часов.

Жильцы этих домов не раз обращались в домоуправление № 15 дистанции зданий и сооружений станции Сызрань 1-я с требованием исправить положение и установить, наконец, дополнительный подкачивающий насос, но все пока остается без изменений.

А. Гельфонд, И. Владимиров,
жильцы дома № 6.

КТО ПОЗАБОТИТСЯ?

Сотни машин, груженных лесом, строительными и другими материалами, проходят за день через железнодорожный переезд у нефтеперерабатывающего завода. Но за дорогой в этом месте никто не ухаживает, и она находится в плохом состоянии. Это задерживает движение автотранспорта.

В этом районе несколько автохозяйств, но ни одно из них не подумает о том, чтобы привезти машину золы или шлаку и раскидать их по дороге.

Б. Кондрашин,
шофер автоколонны № 8.

ДОЛГО ЖДЕМ

В Завокзальном районе нет парикмахерской. На протяжении нескольких лет жители района ставят вопрос о ее открытии, но, к сожалению, никто этим просьбам не придает серьезного значения.

Мне кажется, что целесообразно было бы закрыть одну парикмахерскую на Московской улице, где их вполне достаточно, и перевести в Завокзальный район.

И. Епифанов.

ПОДРУГИ

В 1957 году Нина Усова, Нина Гордеева и Тоня Петряшина окончили 10-й класс 34-й средней школы. Что делать дальше, какой избрать путь в жизни? — спрашивала себя каждая из подружек.

Всем им хотелось учиться в вузе, но, чтобы поступить туда, необходим производственный стаж. «Поработаем сначала на производстве», — предложила Тоня Петряшина.

Как решили, так и сделали.

По окончании школы Нина Усова пошла на швейную фабрику № 14 и сейчас работает швеей. Кроме этого, она секретарь комсомольской организации цеха.

Нина Гордеева поступила ученицей продавца в магазин № 46.

Тоня Петряшина работает лаборанткой на заводе железобетонных изделий стройтреста № 4.

И вот не так давно они все снова встретились в школе за партой, на курсах по подготовке в вуз, открывшихся недавно при восьмой средней школе.

Это была радостная встреча. Каждая из подружек рассказывала о работе, о трудностях, встреченных ею, о своих планах на будущее.

Они уже стали совсем взрослыми. Но прежнее желание учиться не угасло в них. В этом году они собираются поступать в вуз и обязательно будут учиться очно или заочно.

И. Хохотва.

НА СНИМКЕ: (слева направо) Нина Усова, Тоня Петряшина и Нина Гордеева.

БЕСПОКОЙНОЕ СЕРДЦЕ

Нелегко заставить человека рассказать о себе. Тем более, если он от природы застенчив. Скажет такой человек два, три слова о себе, а потом переходит на рассказ о работе. К числу таких принадлежит и Иван Иванович Туренков. Он, слегка улыбаясь, говорит:

— Вы спрашиваете, люблю ли я завод? Как же его не любить, если я на этом самом заводе со дня его основания работаю. Здесь для меня каждый камешек родным стал, начнут вот когда что-нибудь ломать, а мне вроде как жалко. Потом подумаешь на досуге и сам себя ругать за эту жалость начнешь. Ведь старое ломаем, новому дорогу освобождаем, передовому.

Слушаешь Ивана Ивановича и невольно думаешь: «Нет, неспроста о нем отзываются как о лучшем производственнике и рационализаторе стекольного завода. В январе бригада мастера-стеклодува товарища Туренкова имела самый высокий показатель выработки при наименьшем количестве брака.

Беспокойное сердце у Ивана Ивановича. Увидел он, как относчица укладывает стекла в печи отжига, присмотрелся, чувствует, что-то не так. Часто бьется стекло, брак получается. И уже не давала ему мысль об этом покоя даже дома.

— А что если изменить угол наклона при посадке. Ведь тогда стекло не падать будет, а скатываться,—подумал Иван Иванович, и, когда проверил, убедился, мысль правильная, брак у относчиц почти совсем исчез.

Так была решена еще одна небольшая, но трудная задача, приносившая немало огорчений коллективу.

Сейчас Иван Иванович думает над тем, как ликвидировать бой стекла во время хранения. В осуществлении этого предложения ему должны оказать помощь руководители завода.

А. Томилин.

ЦЕННЫЙ ОПЫТ БЕЖИЦКИХ МЕТАЛЛУРГОВ

Брянск. Интересное новшество введено на Бежицком сталелитейном заводе Брянского совнархоза. По инициативе начальника мартеновского цеха А. Е. Сосницкого и мастера печного отдела И. П. Панфилова здесь осуществлен разлив стали на три желоба.

Эксперимент был произведен на мартеновской печи № 2. По предложению новаторов ванну печи углубили на 130 и удлинили на 850 миллиметров, соответственно подняли свод, несколько расширили вертикальные каналы, за счет расстановки боковых стенок удлинили рабочее пространство печи. В результате емкость печи резко возросла, выпуск стали увеличился. Проблема транспортировки металла была решена за счет разлива его на три ковша.

За три месяца суточный съем стали с каждого квадратного метра пода возрос на две с половиной тонны, средний вес плавки увеличился на 40 процентов, расход жидкого топлива на каждую плавку сократился почти на две с половиной тонны, стоимость каждой тонны стали снизилась на 11 рублей 29 копеек. Цех теперь, вместо четырех, работает на трех печах и перевыполняет план.

Сейчас реконструируются остальные печи мартеновского цеха. Перестройка по новому способу работы всех печей позволит заводу при том же оборудовании удвоить выпуск стали.

Бюро Брянского обкома КПСС одобрило ценное предложение коммунистов А. Сосницкого и И. Панфилова. Их предложение находит распространение на Брянском машиностроительном заводе и брянском заводе «Строммашина».

НА СНИМКЕ: (слева направо): И. М. Панфилов, А. Е. Сосницкий и передовой сталевар П. П. Карзанов, работающий на реконструированной печи.

Фото И. Рабиновича. (Фотохроника ТАСС).

Китайский народ широко отметил девятую годовщину заключения советско-китайского Договора о дружбе, союзе и взаимной помощи

Американские империалисты продолжают оказывать помощь марионетке из Южного Вьетнама

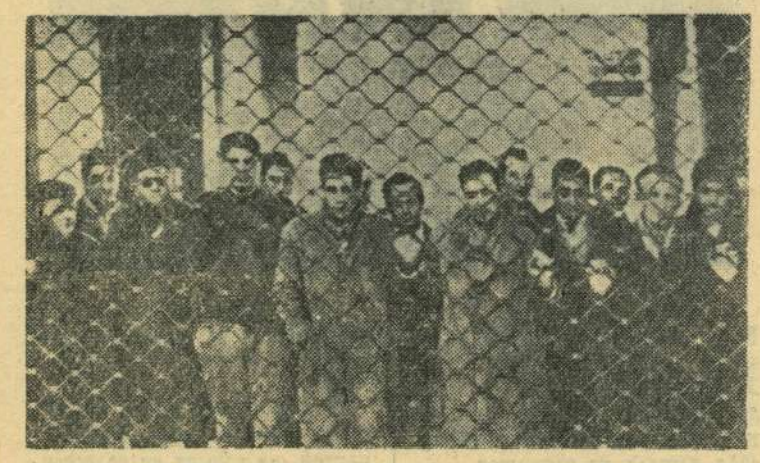

Италия. Недавно во Флоренции рабочие оптического завода «Галилео» объявили забастовку и заняли помещение завода в знак протеста против увольнения нескольких сотен рабочих.

НА СНИМКЕ: рабочие завода ожидают решения дирекции за оградой предприятия.

Фото **Публифото.**

США ПРОДОЛЖАЮТ НАРУШАТЬ СОГЛАШЕНИЕ О ПЕРЕМИРИИ ВО ВЬЕТНАМЕ

Миссия связи Верховного командования Вьетнамской Народной Армии направила международной комиссии по наблюдению и контролю во Вьетнаме письма с выражением протеста против незаконного приезда в Южный Вьетнам более 40 американских военнослужащих и ввоза почти 4 тысяч тонн боеприпасов и более 1 тысячи ящиков с военными материалами в Южный Вьетнам. В письмах указывается, что американские военнослужащие прибыли в Южный Вьетнам на 11 самолетах, а вооружение, включая двигатели для бомбардировщиков и истребителей, автомашины-амфибии, запасные части для танков, пулеметов и т. д., разгружалось с 9 американских и иностранных военно-морских судов.

Миссия связи Верховного командования Вьетнамской Народной Армии указывает, что эти незаконные действия являются вопиющим нарушением женевских соглашений по прекращению военных действий во Вьетнаме. Миссия требует, чтобы международная комиссия начала расследование этих нарушений и приняла соответствующие меры.

ПРАВИТЕЛЬСТВО ФРГ ДОБИВАЕТСЯ ВВЕДЕНИЯ «ЧРЕЗВЫЧАЙНОГО ЗАКОНОДАТЕЛЬСТВА»

Правительство ФРГ добивается скорейшего введения так называемого «Чрезвычайного законодательства», которое позволило бы ему решительно подорвать любые проявления недовольства населения Западной Германии опасным курсом Аденауэра, направленном на милитаризацию ФРГ и оснащение бундесвера атомным оружием.

С этой целью, как писала газета «Генераль-Анцейгер», министр внутренних дел Шредер «стремится в настоящее время убедить обе оппозиционные партии — СВДП и СДПГ—в срочной необходимости ввести чрезвычайное законодательство». Газета прямо заявляет, что чрезвычайное законодательство, если бы его одобрил бундестаг, предоставило бы федеральному правительству в период внутриполитических затруднений чрезвычайные права с соответствующими особыми полномочиями исполнительной власти.

(ТАСС).

ДАННЫЕ АМЕРИКАНСКОГО БЮРО ПЕРЕПИСИ

Агентство Ассошиэйтед Пресс передает, ссылаясь на бюро переписи, что в июле 1958 года в США насчитывалось 154 миллиона 800 тысяч белых и 19 миллионов 300 тысяч негров и других представителей «цветного» населения.

(ТАСС).

АППАРАТУРА ДЛЯ ТЕЛЕВИЗИОННЫХ ПЕРЕДАЧ НА БОЛЬШИЕ РАССТОЯНИЯ

Москва. Эта новая радиорелейная телевизионная аппаратура создана в научно-исследовательском институте Министерства связи СССР. Она предназначена для передачи на большие расстояния телевизионных программ и для многоканальной телефонной связи.

Первая такая линия оборудуется между Москвой и Харьковом. Когда она будет сооружена, харьковчане смогут смотреть московские телевизионные передачи, а москвичи — харьковские.

НА СНИМКЕ: наладка новой радиорелейной телевизионной аппаратуры.

Фото **В. Кунова.**

(Фотохроника ТАСС).

В СТРАНАХ НАРОДНОЙ ДЕМОКРАТИИ

КИТАЙ ОТМЕТИЛ ЗНАМЕНАТЕЛЬНУЮ ДАТУ

Китайский народ широко отметил исполнившуюся 14 февраля 9-ю годовщину со дня заключения советско-китайского Договора о дружбе, союзе и взаимной помощи. В честь этой знаменательной даты в Пекине и во всех провинциальных центрах страны состоялись торжественные собрания общественности. В Пекине, Шанхае, Ухани и многих других городах, в домах китайско-советской дружбы, в парках культуры и отдыха и на улицах в эти дни открылись выставки и фотовитрины, посвященные достижениям советского народа в развитии экономики и культуры, XXI съезду КПСС и грандиозному семилетнему плану развития народного хозяйства СССР, братской дружбе и тесному сотрудничеству народов обеих стран. В дни празднования состоялись вечера советской музыки и литературы. На экранах многих городов страны демонстрируются советские кинофильмы.

* * *

ЗА ВЗАИМОПОНИМАНИЕ НЕМЦЕВ ОБЕИХ ЧАСТЕЙ ГЕРМАНИИ

В обеих частях Германии продолжается движение за общегерманское взаимопонимание по важнейшим проблемам, касающимся всех немцев, и особенно по вопросу о борьбе против атомного вооружения Западной Германии.

На днях комитет национального фронта демократической Германии округа Дрезден обратился к населению западногерманской земли Баден-Вюртемберг с призывом поддержать патриотов города Дортмунда в их борьбе против создания близ города английской ракетной базы. В основу этого призыва положено содержащееся в заключительном слове Н. С. Хрущева на XXI съезде КПСС обращение к немецкому народу, в котором подчеркивается, что будущее Германии — не на поле брани, а на ниве мирного труда.

* * *

ИЗДАНИЕ РАБОТ В. И. ЛЕНИНА В КНДР

Издательство Трудовой партии Кореи выпустило в свет на корейском языке 31-й том Сочинений В. И. Ленина. В этот том вошли работы, написанные В. И. Лениным в период с апреля по декабрь 1920 года.

* * *

РУМЫНСКИЕ КРЕСТЬЯНЕ ИЗУЧАЮТ АГРОТЕХНИКУ

Крестьяне Румынской Народной Республики повышают свои агрономические знания. В этом году в государственных и коллективных сельских хозяйствах, в машинно-тракторных станциях, при сельских домах культуры насчитывается 14 тысяч агрокружков и курсов. Кроме того, в 2200 сельских домах культуры читаются лекции для крестьян на агрономические и зоотехнические темы.

Этими массовыми формами сельскохозяйственной учебы охвачено почти 700 тысяч тружеников полей. Они знакомятся с передовой агротехникой, с рациональным использованием сельскохозяйственного оборудования. Обучение ведется в соответствии со спецификой данного района, области.

(ТАСС).

ФИЗКУЛЬТУРА И СПОРТ

Встреча дружбы

Ставропольский и Сызранский городские комитеты по физкультуре и спорту с каждым годом укрепляют спортивные связи. Летом 1958 года у ставропольчан побывали волейболисты, баскетболисты, футболисты и любители других видов спорта из нашего города.

В свою очередь ставропольские баскетболисты и легкоатлеты провели несколько встреч в нашем городе. Все это благотворно сказывается на качестве спортивной и массово-физкультурной работы в коллективах этих городов.

Продолжая укреплять связи, спортсмены Ставрополя и Сызрани решили провести встречу дружбы по восьми видам спорта. В программе соревнования по лыжам и конькам, волейболу, настольному теннису, боксу, баскетболу, шахматам и хоккею с мячом. По первым четырем видам спорта 14—15 февраля встречи будут проходить в Сызрани, а по остальным 21—22 февраля — в Ставрополе.

Победители в каждом виде спорта будут награждены дипломами, а команды обменяются памятными вымпелами.

Для награждения города-победителя областным комитетом по физкультуре и спорту учрежден переходящий приз, который будет отныне разыгрываться между сборными командами двух городов.

В составе нашего сборного коллектива сильнейшие спортсмены и команды города, завоевавшие право на участие в этой встрече. Баскетболисты будут представлены командами машиностроительного техникума, волейболисты — спортсменами нефтяного техникума.

Право защищать честь города предоставлено хоккеистам завода тяжелого машиностроения. Теннисты, шахматисты, лыжники, боксеры, конькобежцы будут выступать сборными коллективами.

Предстоит интересная и упорная борьба. Пусть же победит сильнейший.

А. Кадышев,
председатель
городского комитета
по физкультуре и спорту.

ХОРОШАЯ ТРАДИЦИЯ

Недавно в школе № 8 состоялась традиционная встреча учащихся с бывшими выпускниками школы.

К вечеру учащимися были подготовлены выставки столярных, слесарных, токарных работ, альбомы «История средней школы № 8», «Что сделал комсомол школы к сорокалетию ВЛКСМ», «Туристский поход учащихся в гор. Ульяновск».

На вечере выступили бывшие выпускники школы: студент высшего технического училища имени Баумана Виктор Пряничников, заведующая медпунктом Тая Абрамова, военнослужащий В. Петрин и другие.

В СУДЕ

За убийство — к расстрелу

Житель гор. Сызрани Васильев Иван Николаевич свыше 20 лет не занимался общественно-полезным трудом. Источником его доходов была спекуляция помидорами. Он пьянствовал, систематически издевался над своей женой и дочерью.

5 августа 1958 года, возвратившись из очередной «командировки» по продаже помидоров, Васильев организовал у себя дома выпивку и, будучи в нетрезвом состоянии, поссорился со своей женой Васильевой Н. В. и тестем Кудрявцевым В. А.

В пылу ссоры Васильев схватил двухствольное ружье и двумя выстрелами убил жену, а потом и тестя Кудрявцева.

Приговором Куйбышевского облсуда от 10—11 октября 1958 года Васильев И. Н. за убийство жены и тестя осужден к расстрелу.

Приговор Куйбышевского облсуда оставлен в силе Верховным судом СССР и приведен в исполнение.

И. о. редактора А. Я. ЧЕРСТВОВ.

В театре и кино

ДРАМТЕАТР. 17 февраля. **«Платон Кречет».** Нач. в 8 ч.

«ХУДОЖЕСТВЕННЫЙ». **«Солдатское сердце».** Начало: в 9, 10-50, 12-40, 2-30, 4-30, 6-20, 8-10, 10.

«ЗВЕЗДА». **«Иван Бровкин на целине».** Начало: в 9-30, 11-20, 1-10, 3, 4-50, 6-40, 8-30, 10-10.

ИМЕНИ ЛЕНИНСКОГО КОМСОМОЛА. **«Часы остановились в полночь».** Нач. в 10-30, 12-30, 2-30, 4-30, 6-30, 8-30.

«РОДИНА». **«Песня первой любви».** Нач. в 2-30, 4-30, 6-30, 8-30.

ГРАЖДАНЕ!

В каждой семье имеется обувь для весенне-летнего сезона, требующая ремонта.

Не ждите весны, когда мастерские слишком загружены ремонтом, **а сдавайте обувь заблаговременно.**

Своевременный ремонт обуви удлиняет срок ее носки. Мастерские артели «Бытовик» имеют для ремонта обуви кожаные и микропористые подметки, а для рядовой обуви — все виды кожзаменителей.

Производится ремонт резиновой обуви. Обращайтесь за услугами в мастерские артели «Бытовик».

Адреса мастерских: сапожная мастерская № 1 — Плеханова, 68; сапожная мастерская № 2 — Советская, 59; сапожная мастерская № 3 — Московская, 33; сапожная мастерская № 4 — Новосоветская, 4; сапожная мастерская № 5 — за Усинским оврагом; сапожная мастерская № 6 — Почтовая, 19; сапожная мастерская № 7 — Сталина, 7.

К СВЕДЕНИЮ ГРАЖДАН г. СЫЗРАНИ

Сызранский лесоторговый склад имеет в продаже:

Стандартные дома типа Щ-3-52, трехкомнатные, полезной площадью 54,7 кв. метра;

лес круглый лиственной породы;

срубы разных размеров с кровлей.

Лес и дрова продаются также организациям по безналичному расчету.

(3—2).

Считать недействительной утерянную трудовую книжку, выданную Тамбовским вагонным заводом в 1947 году на имя **Макарова** Николая Владимировича.

Титова Мария Тимофеевна, проживающая в Сызрани, Калинина, 17-а, возбуждает дело о расторжении брака с Титовым Борисом Васильевичем, проживающим в деревне Багряж-Никольске, Акташского района, Татарская АССР.

Дело подлежит рассмотрению в народном суде Акташского района Татарской АССР.

Макаричев Василий Алексеевич, проживающий в Сызрани, Мельничная, 2-б, возбуждает дело о расторжении брака с Федосовой Александрой Алексеевной, проживающей в г. Сызрани, Дзержинского, 45.

Дело подлежит рассмотрению в народном суде 1-го участка г. Сызрани.

Дирекция и местный комитет профсоюза школы-интерната выражают глубокое соболезнование сотруднице школы Абрамовой Марии Егоровне по поводу преждевременной смерти ее мужа

Ивана Степановича
АБРАМОВА.

Адрес редакции: г. Сызрань, ул. К. Маркса, 93. Телефоны отделов: партийной жизни — 2-95, промышленно-транспортного — 4-28, секретариат — 6-38.
ЕО02560. Типография «Красный Октябрь» — тел. 0-17. Заказ № 909. Тираж 12.670.