ПРОЛЕТАРИИ ВСЕХ СТРАН, СОЕДИНЯЙТЕСЬ!

КРАСНЫЙ ОКТЯБРЬ

ОРГАН СЫЗРАНСКОГО ГОРКОМА КПСС И ГОРОДСКОГО СОВЕТА ДЕПУТАТОВ ТРУДЯЩИХСЯ

Год издания 42-й
№ 41 (10871) | Среда, 25 февраля 1959 года | Цена 15 коп.

Неуклонно повышать производительность труда

КОЛЛЕКТИВЫ предприятий нашего города взяли повышенные обязательства по росту производительности труда. Так, рабочие участка старшего мастера завода тяжелого машиностроения тов. Белова решили повысить производительность труда не менее, как вдвое против 1958 года. Комбайностроители будут ежегодно повышать производительность труда на 10 процентов и т. д.

Чтобы успешно выполнить задания семилетки и принятые обязательства по росту производительности труда, нужно быстрее внедрять современную технику, осуществлять комплексную модернизацию и автоматизацию производственных процессов. Нельзя далее мириться с тем, что на ряде предприятий еще можно видеть, как рядом с совершенными автоматами применяется ручной труд. Нередки случаи, когда имеющаяся техника используется плохо, простаивает. Как сообщают из инструментального цеха завода тяжелого машиностроения, здесь больше шести месяцев бездействует высокопроизводительная электропечь для цементации деталей. Подобные примеры, к сожалению, не единичны. Они имеют место и на других предприятиях, и мириться с ними нельзя.

Какой большой рост в производительности труда дает применение механизации и автоматизации, показывает пример комплексной механизации в литейном цехе комбайнового завода. Конвейерная заливка и механизация землеприготовления здесь позволили резко поднять производительность труда и снизить стоимость продукции. Большой выигрыш в росте производительности труда получен на ТЭЦ за счет автоматизации производственных операций.

Конструкторам, рабочим и новаторам потребуется приложить немало усилий, чтобы создать новые машины и механизмы, внедрить их в производство. Руководители предприятий, партийные и профсоюзные организации должны больше проявлять заботы об использовании того, что создано новаторами производства, рационализаторами и изобретателями.

Важным условием повышения производительности труда является модернизация существующего оборудования. Опыт показывает, что экономический эффект от модернизации получается большой, а затраты на ее осуществление окупаются за полгода, максимум за год. В модернизации нужно идти по пути автоматизации управления. Словом, надо осуществлять такие мероприятия, которые давали бы значительный прирост в производительности труда, повышении качества обработки деталей, улучшении условий для работающих.

Интересы дальнейшей борьбы за повышение производительности труда обуславливают необходимость всемерно улучшать использование мощностей оборудования. Следует привести в движение все резервы производства. Надо покончить со штурмовщиной, лучше организовать труд каждого станочника, добиться того, чтобы все рабочие трудились с высокой производительностью.

На всех предприятиях разработаны организационно-технические мероприятия, осуществление которых должно быть предметом постоянной заботы хозяйственных руководителей, партийных и профсоюзных организаций.

Решить успешно важнейший вопрос семилетки — дальнейший рост производительности труда — можно только при условии одновременного и полного осуществления мероприятий по внедрению новой техники, модернизации оборудования, механизации и автоматизации, внедрения передового опыта, повышения квалификации кадров.

Долг партийных и профсоюзных организаций, хозяйственных руководителей — возглавить трудовой подъем масс, оказать всемерную поддержку новаторам в их стремлении повысить производительность труда, увеличить выпуск продукции, снизить ее себестоимость.

Неуклонное повышение производительности труда — залог дальнейшего укрепления могущества нашей великой Родины, новых успехов в коммунистическом строительстве.

Свыше 91 миллиона рублей сбережений

С каждым днем улучшается благосостояние трудящихся нашего города. Об этом можно судить по росту вкладов в сберкассы. Если на январь 1957 года они составляли около 70 миллионов рублей, то на январь 1959 года они возросли до 88 миллионов 400 тысяч рублей.

Количество вкладчиков за два года увеличилось более, чем на 10 тысяч человек.

В настоящее время по городу Сызрани состоят вкладчиками более 51 тысячи человек и хранят они в сберкассах свыше 91 миллиона рублей.

А. Попова.

1 марта — день выборов в Советы

Отдадим свои голоса

за кандидатов нерушимого блока коммунистов и беспартийных!

Наши кандидаты в депутаты

Нина Михайловна Анохина

Нина Михайловна Анохина родилась в 1932 году. Она еще в детстве мечтала стать портнихой. И ее мечта сбылась.

Подростком она пришла на Сызранскую швейную фабрику № 14. Работала ученицей, без отрыва от производства овладевала специальностью швеи. Опытные мастера помогали ей освоить избранную профессию. За короткое время Нина овладела несколькими операциями по пошиву одежды. Вскоре она становится детальщицей по пошиву, а через некоторое время — швеей 8-го разряда. Комсомолка Нина Анохина работает с душой, с напряжением всех своих сил. Она ежедневно выполняет нормы выработки на 160—165 процентов. Качество выпускаемой продукции всегда отличное.

Нина Михайловна личным примером и словом увлекает своих подруг по работе на высокие показатели в труде. В социалистическом соревновании за успешное выполнение производственных планов первого года семилетки она подтягивает отстающих до уровня передовиков.

Комсомолка Нина Михайловна — активная общественница. Она — член комитета комсомола фабрики, участвует в кружке художественной самодеятельности. Заботится Нина Михайловна о повышении своих знаний. Она учится в девятом классе вечерней средней школы рабочей молодежи. В коллективе она пользуется большим авторитетом. На своем участке среди работниц часто проводит беседы по вопросам текущей политики.

Комсомолка Нина Михайловна Анохина — достойный кандидат в депутаты Куйбышевского областного Совета депутатов трудящихся.

— ◆ —

ТРИНАДЦАТАЯ СТАЛИНГРАДСКАЯ ТУРБИНА ГОТОВА

ЛЕНИНГРАД. На днях на Металлическом заводе завершен выпуск тринадцатой турбины для Сталинградской ГЭС. Бригада слесарей-сборщиков, возглавляемая В. И. Лемисовым, выполнила сборку рабочего колеса этой машины в кратчайший срок — за 14 дней. Сложный агрегат успешно прошел стендовые испытания.

(ТАСС).

Михаил Павлович Константинов

Михаил Павлович Константинов родился в 1927 году в селе Чекалино в семье крестьянина. В 1935 году семья переезжает в город Сызрань, где Михаил Павлович учится в школе до 1941 года.

В 1941 году он поступает учиться в железнодорожное училище, после окончания которого начинается его трудовая деятельность в депо Сызрань 1-я. Здесь он работает вначале паровозным кочегаром, а потом помощником машиниста. В 1946 году тов. Константинов успешно заканчивает годичную школу машинистов и в 1947 году начинает самостоятельно управлять локомотивом. За короткое время молодой машинист проявил себя умелым водителем поездов. В 1951 году его назначают старшим паровозным машинистом.

Локомотивная бригада тов. Константинова является лучшей в паровозном депо Сызрань 1-я. Применяя передовые методы вождения большегрузных составов, бригада тов. Константинова ежемесячно перевыполняет нормы выработки. Вождение тяжеловесных составов Михаил Павлович сочетает с постоянной экономией топлива. Свой паровоз он содержит в технически исправном и культурном состоянии, постоянно совершенствует технологию эксплуатации доверенной ему техники.

Машинист-новатор тов. Константинов систематически обучает других паровозников опыту вождения тяжеловесных поездов на высоких технических скоростях.

За отличную безаварийную работу машинист Михаил Павлович Константинов неоднократно получал премии и благодарности. Он награжден медалями: «За трудовое отличие», «За доблестный труд в Отечественной войне 1941—1945 г.г.» и значком «Ударнику сталинского призыва».

На прошлых выборах в местные Советы тов. Константинов был избран депутатом областного Совета депутатов трудящихся. Он дорожит этим доверием, поддерживает постоянную связь со своими избирателями, чутко прислушивается к их нуждам и запросам.

Михаил Павлович Константинов — достойный кандидат в депутаты Куйбышевского областного Совета депутатов трудящихся.

КАНДИДАТЫ НЕРУШИМОГО БЛОКА КОММУНИСТОВ И БЕСПАРТИЙНЫХ

Встреча кандидата в депутаты Верховного Совета РСФСР с избирателями

23 февраля в драматическом театре состоялась встреча избирателей с кандидатом в депутаты Верховного Совета РСФСР по 399 Сызранскому городскому избирательному округу тов. Лаврентьевым Яковом Петровичем.

Собрались партийно-хозяйственный актив, представители коллективов предприятий и интеллигенции города.

Собрание открыл председатель окружной избирательной комиссии, главный инженер строительного треста тов. Лапкин.

Первое слово предоставляется доверенному лицу, кредитному инспектору госбанка тов. Васильевой.

Первые ее слова были посвящены XXI съезду КПСС, его мудрым решениям, новой семилетке.

— Как могучий поток в весеннюю пору, в нашей стране ширится трудовой и политический подъем. Тысячи родников народной инициативы сливаются в один общий поток борьбы за досрочное выполнение семилетки. У советских людей отличное настроение, хочется жить и трудиться на благо своей прекрасной Родины, с каждым днем приближая ее светлое будущее — коммунизм.

Далее тов. Васильева говорит о том, что коллектив завода тяжелого машиностроения выдвинул кандидатом в депутаты Верховного Совета Российской Федерации Якова Петровича Лаврентьева — первого секретаря горкома КПСС. Его кандидатуру единодушно поддержали работники комбайнового завода, швейной фабрики, железнодорожники, шахтеры и другие многочисленные коллективы предприятий города.

Тов. Васильева рассказывает коротко биографию тов. Лаврентьева, характеризует его как опытного партийного руководителя, требовательного к себе и к подчиненным, чуткого и внимательного к людям, к их нуждам и запросам.

Тов. Васильева призвала собравшихся в день выборов единодушно проголосовать за тов. Лаврентьева Якова Петровича.

Затем выступили представители предприятий.

Токарь комбайнового завода тов. Шкердин рассказал, как коллектив завода борется за досрочное выполнение семилетки. В 1959 году завод должен дать сельскому хозяйству 6400 пресс-подборщиков и большое количество запчастей к сельскохозяйственным машинам.

— Это задание мы обязательно выполним, — заверил собравшихся тов. Шкердин и сообщил, что он берет обязательство ежедневно выполнять норму на 200—250 процентов. Далее тов. Шкердин передал тов. Лаврентьеву от имени коллектива комбайностроителей наказы: оказать содействие заводу в постройке нового жилого дома, поликлиники, детяслей.

От коллектива швейной фабрики выступила табельщица тов. Авдонина. Она также рассказала о трудовом подъеме, который царит в коллективе швейниц, и высказала целый ряд наказов и пожеланий кандидату в депутаты.

От интеллигенции города выступила учительница школы № 1 тов. Зайцева. Она посвятила свое выступление политехнизации школы, приближению обучения к жизни и просила тов. Лаврентьева оказать школам города необходимую помощь в перестройке в соответствии с новым Законом, принятым на сессии Верховного Совета СССР и одобренным XXI съездом КПСС.

На встрече выступили также мастер паровозного депо станции Сызрань 2-я тов. Сякин и секретарь партийной организации завода пищевых концентратов тов. Дубинина.

Затем выступил кандидат в депутаты тов. Лаврентьев Я. П.

Он ото всей души поблагодарил собравшихся за оказанное ему высокое доверие и пообещал, что и впредь будет отдавать все силы, опыт и знания выполнению их наказов, борьбе за улучшение работы промышленности, коммунально-бытовых, медицинских и культурно-просветительных учреждений, дальнейшему благоустройству города.

Затем тов. Лаврентьев остановился на решениях XXI съезда КПСС, делегатом которого он был, и задачах городской партийной организации и всех трудящихся в борьбе за их выполнение.

На агитпункте

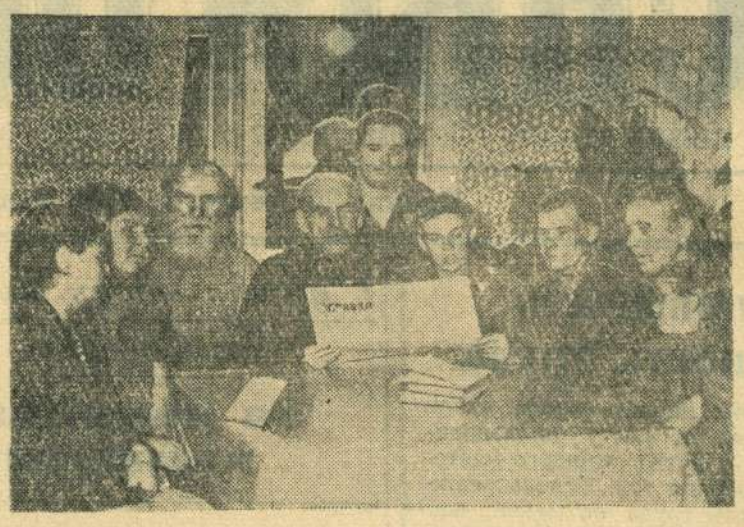

Наш избирательный участок большой. Агитационно-массовую работу на нем ведут свыше девяноста агитаторов. Они рассказывают избирателям о решениях XXI съезда Коммунистической партии Советского Союза, о кандидатах в депутаты.

Содержательные беседы с избирателями проводят воспитательница детского сада № 34 тов. Новикова, воспитательница детского сада № 19 тов. Скорлыгина, работники завода запасных частей к швейным машинам тт. Назарова, Еремина и Зайцев, ряд учащихся педагогического училища. На своих десятидворках они оборудовали агиткомнаты, где собираются избиратели.

Агитаторы внимательно относятся к запросам избирателей. Так, на десятидворке по Спортивной улице избиратели заинтересовались зарубежными откликами на доклад и заключительное слово тов. Н. С. Хрущева на XXI съезде Коммунистической партии Советского Союза. Агитатор тов. Новикова подготовила необходимые материалы, иллюстрации и в пятницу, как условились, пришла на свою десятидворку. Беседа прошла живо и интересно. Избиратели приняли в ней активное участие.

Избиратели очень интересуются новым в труде и жизни рабочих коллективов. Это особенно относится к домохозяйкам и пенсионерам. Их очень заинтересовало, например, движение коммунистических бригад. На эту тему просмотрели и прослушали несколько телевизионных передач (в агитпункте установлен телевизор), но этого, конечно, далеко недостаточно.

Кто-то высказал мысль:

—Побывать бы в бригаде коммунистического труда да на квартирах этих рабочих, посмотреть, как живут...

Хорошая мысль была быстро подхвачена. Мы пригласили к себе в гости руководителей бригад коммунистического труда завода тяжелого машиностроения тт. Узенцова и Бунина. Они выступили перед избирателями. Было задано много вопросов: о партийности членов бригады (некоторые думали, что в такие бригады включаются только коммунисты), о среднем заработке, о потерях цветных металлов при заливке подшипников и т. д. На все вопросы были даны подробные ответы. Избиратели были приглашены в цех на экскурсию, которая и была совершена. Экскурсия оставила большие впечатления. Часто после этого избиратели делились своими мнениями о бригадах коммунистического труда.

Чтобы закрепить политическую активность избирателей, их живой интерес к жизни страны, предприятий города, мы организовали ряд лекций о семилетнем плане, решениях XXI съезда Коммунистической партии Советского Союза, об облике нашего города в наступившем семилетии. Это вызвало оживленный обмен мнениями. Высказывались дельные предложения по улучшению городского хозяйства, торговле, культурно-бытового обслуживания. Они даны как наказы кандидатам в депутаты.

До выборов остаются считанные дни. Все избиратели заявляют о своей готовности отдать свои голоса кандидатам нерушимого блока коммунистов и беспартийных.

М. Гаврилова,
заведующая агитпунктом избирательного участка № 39.

☆

НА СНИМКАХ: (вверху) беседа в агиткомнате; (внизу) у стенной газеты «Избиратель»; избиратели в агитпункте смотрят телевизионную передачу.

Фото Ю. Расщепкина.

ПО СЛЕДАМ НЕОПУБЛИКОВАННЫХ ПИСЕМ

Житель Гражданской улицы тов. Морозов в своем письме в редакцию жаловался на то, что лестница, находящаяся неподалеку от горы ГЭС, не всегда вовремя очищается от снега и льда.

Начальник дорожно-мостового управления тов. Матвеев сообщил редакции, что им принимаются меры для содержания лестницы в надлежащем состоянии. Кроме того, весной текущего года на лестнице будут установлены перила.

Руководитель, врач, общественница

На своем предвыборном собрании коллектив больницы № 1 единодушно выдвинул кандидатом в депутаты городского Совета по 236 избирательному округу Зинаиду Николаевну Скибу.

С 1953 года Зинаида Николаевна — главный врач городской больницы № 1.

Зинаида Николаевна много заботится об уюте и чистоте в больнице. По ее настоятельным требованиям в 1957—1958 годах был произведен капитальный ремонт здания. Сейчас во всех отделениях больницы и в поликлинике чисто, уютно, тепло.

Коммунистка Зинаида Николаевна ведет большую общественную работу. Трижды она избиралась депутатом городского Совета, была членом постоянной комиссии по здравоохранению, а в настоящее время — член исполкома горсовета и член бюро партийной организации больницы.

Но, прежде всего, Зинаида Николаевна врач — врач по призванию. Больные верят в ее силы и знания, знают, что она сделает все возможное для восстановления их здоровья. Люди идут к Зинаиде Николаевне за помощью, с просьбами, советуются о своем здоровье. Каждый из них получает добрый совет и помощь.

Требовательная к себе, Зинаида Николаевна многого требует и от коллектива. Она внимательно следит за работой участковых врачей, интересуется, как прошел прием больных в поликлинике, как себя чувствуют больные в стационаре, проверяет правильность диагнозов.

Сочетая свой многогранный труд с общественной работой, Зинаида Николаевна является примером для окружающих ее людей, достойным кандидатом в депутаты городского Совета.

Т. Бажанова,
врач городской больницы № 1, доверенное лицо.

В помощь агитатору

ПОЛНАЯ И ОКОНЧАТЕЛЬНАЯ ПОБЕДА СОЦИАЛИЗМА

С глубоким удовлетворением восприняли советские люди, трудящиеся всех стран заявление товарища Н. С. Хрущева с трибуны XXI съезда КПСС о том, что отныне опасность реставрации капитализма в Советском Союзе исключена, что социализм победил не только полностью, но и окончательно. Эта победа — великий итог более чем сорокалетней героической борьбы нашего народа во главе с Коммунистической партией за социалистическое и коммунистическое переустройство общества. В то же время эта победа — свидетельство исторических заслуг народов социалистических стран, всех борцов за мир, демократию и социализм в странах капитала.

Вопрос о полной и окончательной победе социализма в марксистской науке был поставлен и всесторонне разработан В. И. Лениным. Еще в годы первой мировой войны он открыл закон неравномерного экономического и политического развития капитализма на его империалистической стадии. На основе этого великого открытия Ленин сделал гениальный вывод о возможности победы социализма первоначально в нескольких или даже в одной, отдельно взятой, стране. Это была новая теория социалистической революции, руководствуясь которой наш народ под руководством партии совершил победоносную социалистическую революцию в октябре 1917 года, взял власть и приступил к строительству новой жизни. В. И. Ленин вооружил партию и народ конкретным планом построения полного социалистического общества в СССР. Основным содержанием этого плана Ленин считал индустриализацию страны, кооперирование крестьянства и осуществление культурной революции. При этом особая роль отводилась созданию крупной машинной индустрии, способной реорганизовать и земледелие. Именно на основе тяжелой промышленности, электрификации страны можно было успешно решить самую трудную задачу революции — преобразование мелкокрестьянского частного производства в крупное, высокомеханизированное общественное производство.

Диктатуру пролетариата, Советское государство, руководимое Коммунистической партией, В. И. Ленин рассматривал как могучее орудие преобразования общества на новых, социалистических началах.

Ленинский план социалистического строительства XIV партийная конференция и XIV съезд нашей партии облекли в форму партийного закона, рассматривая дело строительства социализма как непосредственную практическую задачу.

Коммунистическая партия разгромила правых и «левых» капитулянтов и их «теории» о невозможности победы социализма в нашей стране. Возглавив борьбу народа, партия обеспечила претворение в жизнь великих ленинских заветов.

Рядовые великой армии труда

ШИРОКОЙ ПОСТУПЬЮ

Зима нынче выдалась удивительно теплая. Погожие дни не редкость. Вот и сегодня на крышах заводских корпусов подтаивает снег и под окнами стучат звонкие капли.

На месте пустовавшей площадки — кучи свежей, выброшенной экскаваторами земли. Со дна глубокого котлована поднимаются могучие бетонные стены фундамента. Вдали работает башенный кран.

Строительство корпусов, расширение производственных площадей, выполнение и перевыполнение сменных, месячных заданий — такова радостная действительность большого завода. Широкой поступью вступает в семилетку его славный коллектив.

А в цехах, где гудят станки и плавится металл, разгорается соревнование за досрочное выполнение годового плана.

ДВОЕ — ЗА ПЯТЕРЫХ

Есть что-то волнующее в плавке металла. Особенно торжественен момент, когда вагранщик берет в руки ломик и пробивает летку. Огненный поток устремляется в ковш. Ослепительным фейерверком взлетают искры. Яркий свет озаряет фигуры литейщиков, высокие пролеты, серьезное лицо крановщицы. Потом дымится формовочная земля. Отлитых деталей становится все больше и больше.

Любят свою профессию братья-вагранщики Владимир и Степан Змеслые. А когда любишь дело, горы свернешь.

Сегодня, как обычно, братья несут очередную вахту возле пышущей жаром вагранки. Скупые, собранные движения уверенны и точны. Со стороны кажется, что работа вагранщиков проста. Но это далеко не так. Чтобы заделать летку огнеупорной глиной, нужна большая осторожность, ловкость. Стоит сделать одно неверное движение—и до беды недалеко. А сколько нужно знаний, сноровки, умения, чтобы вести плавку на уровне 1440 градусов—самом выгодном температурном режиме.

Братья Змеслые в совершенстве владеют всеми тайнами своей профессии, и печь послушна им. Наполненные металлом ковши один за другим направляются на разливку. Двенадцать литейщиков едва поспевают за двумя вагранщиками. Трудно угнаться за ними: братья Змеслые дают за смену пятьсот процентов выработки. Двое управляются за пятерых!

ДОРОЖЕ ВСЕГО

В механическом цехе недавно появился плакат:

— Товарищ! Что ты сделал сегодня для выполнения семилетнего плана за шесть лет?

Прочитав плакат, токарь Юрий Хаустов спросил себя:

— Действительно, как надо работать, чтобы сэкономить целый год и семилетку выполнить досрочно?

— Дело в экономии времени, — размышлял он, — следует беречь каждую минуту, секунду и давать деталей сегодня больше, чем вчера, а завтра больше, чем сегодня. Теперь это дороже всего.

С тех пор эта простая и понятная истина овладела всем существом молодого токаря.

Юрий стал придирчивее относиться к своей работе. Он заблаговременно затачивает резцы, заранее хлопочет о чертежах, заготовках, инструменте. Токарю, как и его товарищам, известно, что хорошая подготовка—залог успеха. Она избавляет от неприятной необходимости отрываться от дела и бегать по цеху в поисках нужных материалов, инструмента.

Но все это еще полдела. Главное, Юрий стремится использовать до дна мощность станка, то драгоценное время, когда вращается его шпиндель и из-под резца бежит горячая стружка. Чтобы ускорить обработку, токарь смело вторгается в технологию, работает на больших подачах и высоких скоростях. Так было с установочными штифтами для шаровых мельниц. По технологии их обработка предусматривалась чуть ли не на трех станках, с большой затратой вспомогательного времени. Юрий не хотел да и не мог примириться с такой расточительностью. Он тщательно поразмыслил над чертежом и решил все сделать на своем станке. Между прочим, обошлось и без шлифовки. Обработанная на высоких скоростях поверхность штифтов получалась ровной, ясной, что называется, без сучка и задоринки.

...Недавно за трудовое отличие коллективу механического цеха вручено переходящее Красное знамя завода.

В этом, несомненно, есть и заслуга Юрия Хаустова, молодого, творчески мыслящего рабочего.

УМЕЛЫЕ РУКИ

Цех металлоконструкций. Возле стены лежат детали внушительных размеров. Длина каждой из них измеряется метрами, а вес—многими тоннами. Здесь собирают секции ленточных конвейеров для горнорудной промышленности.

Слышатся частые удары. Слесарь-сборщик Сергей Исаев работает пневматическим зубилом. Его сильная фигура наклонилась вперед, брови упрямо сдвинуты. Пневмоинструмент дрожит и пытается вырваться, словно живое существо. Но крепки руки слесаря. И кусок стали, точно срезанный бритвой, отскакивает в сторону.

Теперь, после такой «поправки», лист можно передать на сварку.

Ленточный конвейер—большая машина, и она любит точность. На сборку же поступают заготовки с большими допусками.

Вот и приходится слесарям подгонять лист к листу, срезать лишний металл. Делается это при помощи пневматического зубила. Но пользоваться им не так-то просто. Оно довольно тяжелое, во время рубки вибрирует, уходит вбок. Нетрудно понять, каким надо быть умелым, ловким, сильным человеком, чтобы рубить металл точно по намеченной линии.

А слесари-сборщики т.т. С. Исаев, В. Бурухин, И. Шеменков, И. Кукушкин, Н. Демидов уже собрали три секции конвейера, заканчивают четвертую, сверхплановую. Они уверены, что и эта секция будет принята техническим контролем с отличной оценкой. Слесари привыкли и умеют работать с большой точностью, считают своим долгом давать продукцию только отличного качества.

А. Фарафонов.

— ◆ —

КНИЖНАЯ ПОЛКА

Н. Г. Старовойтов. Порядок выборов в местные Советы. Госюриздат. Москва. 1957 год. Цена 1 руб.

Н. Т. Савенков. Основные формы деятельности депутата местного Совета. Госюриздат. Москва. Цена 1 руб. 10 коп.

В день 41-й годовщины доблестных Вооруженных Сил Советского Союза у братских могил героев гражданской и Великой Отечественной войн собрались трудящиеся города Сызрани. Они пришли сюда, чтобы почтить светлую память тех, кто отдал свою жизнь, отстаивая завоевания Октября.

Митинги, посвященные 41-й годовщине Советской Армии и Флота, проведены в парке имени Ленина и на старом кладбище. В торжественной тишине звучит мелодия гимна Советского Союза. Один за другим у братских могил выступают рабочие, представители партийных и общественных организаций.

Звучит торжественно-траурная мелодия. К подножию памятников медленно возлагаются венки.

НА СНИМКЕ: возложение венков у памятника героям гражданской войны в парке имени Ленина.

Ценная инициатива

Недавно состоялось общегородское совещание общественных автоинспекторов и шоферов-отличников.

Присутствовавшие заслушали доклад начальника госавтоинспекции тов. Романова «О роли общественности в борьбе с нарушителями дисциплины на автотранспорте».

На собрании создан штаб общественных автоинспекторов и шоферов-отличников. Начальником штаба единогласно избран старый автомобилист-танкист, подполковник в отставке тов. Агапов. Штаб будет организовывать работу инспекторов по надзору за движением транспорта и пешеходов, по техническому надзору за состоянием автотранспорта и проводить агитационно-массовую работу.

На совещании выступили водители тт. Паршенков, Бурлаков, Сорокин, начальник автоколонны № 64 тов. Фунтиков, главный инженер таксомоторного хозяйства тов. Храбров, начальник гаража «Ставропольнефть» тов. Трупанов. Они призвали общественность к борьбе с нарушителями дисциплины на автотранспорте и внесли ряд предложений по улучшению организации движения в городе.

На совещании присутствовало более 100 человек водителей-отличников и общественных автоинспекторов.

М. Панков,
госавтоинспектор.

Цеховой вечер молодежи

Культурно-массовая работа с молодежью в пятнадцатом цехе комбайнового завода была сильно запущена. Но вот комсомольцы избрали своим вожаком молодого и энергичного слесаря Владимира Антипова. Дело заметно пошло на лад. Оживилась культурно-массовая работа. Так, недавно по инициативе комсомольского бюро цеха в заводском клубе проведен интересный вечер молодежи.

Вечер открылся лекцией «В мире чудес не бывает», которую прочитал лектор тов. Богданов.

После лекции молодежь цеха прослушала концерт художественной самодеятельности клуба «Второе Баку», а потом были организованы массовые игры, аттракционы, лотерея и танцы.

Вечер прошел интересно, весело. Молодежь пятнадцатого цеха хорошо отдохнула. Начало положено, хочется верить, что это не последнее мероприятие по улучшению работы с молодежью.

Н. Савельский.

Ленинизм различает две стороны победы социализма — полную и окончательную. Если полная победа социализма возможна в одной стране, то для окончательной победы необходимы еще гарантии от интервенции и реставрации капитализма, т. е. победа социализма в ряде стран.

Пока Советский Союз находился во враждебном капиталистическом окружении, он не мог считать себя вполне гарантированным от военной интервенции империалистических государств, не мог быть уверенным в том, что империалисты не попытаются силой восстановить в нашей стране капитализм. Поэтому наш народ героическими усилиями крепил экономическую и оборонную мощь страны, бдительно следил за происками поджигателей войны, проводил миролюбивую ленинскую внешнюю политику, используя в интересах мира и социализма растущие противоречия в лагере империализма.

Но и в эти трудные для нас годы наш народ, наша партия никогда не сомневались в исходе борьбы двух миров, в окончательной победе социализма.

Партия и народ всегда помнили указание великого Ленина о том, что исход борьбы, в конечном счете, зависит от того, что Россия, Индия, Китай и другие страны, составляющие гигантское большинство населения, втягиваются с необычайной быстротой в борьбу за свое освобождение. Поэтому не могло быть сомнения в том, какое будет окончательное решение мировой борьбы. В этом смысле, говорил В. И. Ленин, окончательная победа социализма вполне и безусловно обеспечена.

Исходя из этого ленинского указания, XIV партийная конференция записала в своей резолюции, что единственной гарантией окончательной победы социализма, гарантией от реставрации капитализма является победоносная социалистическая революция в ряде стран.

Советский народ, построивший под руководством Коммунистической партии полное социалистическое общество, внес тем самым неоценимый вклад в дело окончательной победы социализма. В результате разгрома фашизма во второй мировой войне, создания и укрепления мировой социалистической системы коренным образом изменилось соотношение сил в мире в пользу социализма. Это позволило XX съезду КПСС заявить, что в современных условиях можно предотвратить войну и обуздать агрессоров, ибо мощь лагеря мира, демократии и социализма превосходит силы империалистических поджигателей войны.

За три года, прошедших после XX съезда КПСС, мировая социалистическая система значительно увеличила свою экономическую и оборонную мощь. Уже сейчас социалистические страны дают свыше трети мирового промышленного производства, половину производства зерна, 43 процента хлопка. Наиболее могущественная социалистическая держава — Советский Союз занимает по объему промышленного производства первое место в Европе и второе — в мире.

СССР превосходит наиболее развитые капиталистические страны, в том числе США, в решающих отраслях современной науки и техники, особенно в ракетной технике, в создании межконтинентальных баллистических ракет. Это позволило нам первыми в мире вывести на орбиты искусственные спутники Земли и Солнца.

Таким образом, коренные сдвиги в соотношении сил на международной арене, укрепление мощи мировой социалистической системы, единство и сплоченность мирового коммунистического движения, рост сил мира, демократии и социализма в самих странах капитала, а также ослабление лагеря империализма и продолжающийся распад колониальной системы — все это дало полное основание XXI съезду КПСС сделать вывод о полной и окончательной победе социализма.

Конечно, и теперь не исключена возможность империалистической агрессии. Однако соотношение реальных сил в мире сейчас таково, что любое нападение на социалистические страны, предпринятое империалистами, может кончиться лишь одним — гибелью капитализма.

Советский Союз, как и все социалистические страны, последовательно и решительно отстаивает дело мира и безопасности народов. Наш народ борется за то, чтобы вообще исключить из жизни общества войну как средство решения международных вопросов.

Теперь, когда одержана окончательная победа социализма и достигнуты выдающиеся успехи нашей Родиной в экономике, культуре и улучшении благосостояния народа, советские люди полны решимости претворить в жизнь гигантскую программу развернутого строительства коммунистического общества, принятую историческим XXI съездом партии. За семилетие наша страна сделает решающий шаг вперед на пути к выполнению основной экономической задачи. За это время страны социалистического лагеря увеличат свое производство настолько, что будут выпускать свыше половины мировой промышленной продукции и обеспечат себе превосходство над капиталистической системой в материальном производстве — решающей сфере человеческой деятельности. Это будет всемирно-исторической победой социализма над капитализмом.

Н. БАСОВ.

Забота правительства Германской Демократической Республики об улучшении условий жизни трудящихся

Ирак против соглашения с США

В Камбоджи раскрыт антиправительственный заговор

Федеративная Республика Германии. В городе Бохуме состоялись демонстрация и митинг горняков Рура, в которых приняло участие более 80 тысяч человек. Демонстранты направились к заводу концерна «Бохумер Ферейн». Выступавшие на митинге требовали установления полной рабочей недели, охраны социальных прав и запрещения строительства ракетных баз на немецкой земле.

НА СНИМКЕ: демонстранты на улицах города Бохума.

Фото Центральбильд. (Фотохроника ТАСС).

РЕШЕНИЕ ПРЕЗИДИУМА СОВЕТА МИНИСТРОВ ГДР

Как сообщает ведомство печати при Председателе Совета Министров ГДР, Президиум Совета Министров принял решение о мероприятиях по улучшению условий жизни определенных категорий трудящихся горнорудной промышленности, трудящихся химической промышленности, а также учителей и воспитателей. Тем самым реальный доход лиц, занятых в горнорудной промышленности, химической промышленности и в народном образовании, возрастет примерно на 250 миллионов марок. (ТАСС).

РОСТ ЦЕН ВО ФРАНЦИИ НЕ ПРЕКРАЩАЕТСЯ

Во Франции продолжается рост цен на продукты питания. Согласно сообщению национального института статистики и экономических исследований, за неделю с 7 по 14 февраля снова повысились цены на 15 видов продуктов, в том числе на мясо, молочные изделия, яйца, овощи и фрукты. (ТАСС).

АНТИПРАВИТЕЛЬСТВЕННЫЙ ЗАГОВОР В КАМБОДЖЕ

ПНОМ-ПЕНЬ, 23 февраля. (ТАСС). Сегодня здесь опубликовано коммюнике королевского правительства Камбоджи об изменнической деятельности бывшего королевского делегата (административный пост, соответствующий губернатору. — **Ред.**) и командующего военным округом в провинции Сеим-Реап Мо Чуль Пика, которую он проводил при поддержке «держав, руководящих осуществлением плана Бангкока, направленного против Камбоджи». Произведенное расследование, говорится в коммюнике, показало, что один из южновьетнамских дипломатов, находящихся в Камбодже, вступил в контакт с Мо Чуль Пиком и передал ему большую сумму денег, современное вооружение и боеприпасы. Королевское правительство отдало приказ об аресте Мо Чуль Пика за покушение на внутреннюю и внешнюю безопасность государства. Мо Чуль Пику, говорится в коммюнике, удалось, однако, бежать с небольшой группой военнослужащих в леса. Основная масса офицеров и солдат, находившихся под его командованием, не последовала за ним и осталась верна правительству, которое контролирует положение во всех центрах провинции Сеим-Реап. На вилле Мо Чуль Пика в Сеим-Реапе были обнаружены два южновьетнамских офицера и новая радиоустановка. Захваченные документы, говорится в коммюнике, бесспорно, свидетельствуют об измене Мо Чуль Пика и о его регулярных связях с заграницей.

ПРОВАЛ ПОПЫТКИ США НАВЯЗАТЬ ИРАКУ НЕРАВНОПРАВНОЕ СОГЛАШЕНИЕ

Все газеты Ирака на видном месте и под крупными заголовками публикуют сообщение о провале попытки США навязать Ираку экономическое соглашение, идущее вразрез с его независимой экономической политикой. В сообщении говорится, что недавно правительство США через свое посольство в Багдаде обратилось к правительству Ирака с предложением заключить соглашение между обеими странами, «чтобы обеспечить приложение капитала американских граждан в Ираке на условиях, изложенных в проекте соглашения». Специальная комиссия, созданная для изучения политических, экономических и финансовых аспектов предлагаемого соглашения, заявила, что оно содержит «неприемлемые для Ирака принципы».

В сообщении указывается, что предлагаемое американцами соглашение «предоставляет правительству США возможность захватывать все права американских граждан, вложивших капитал в Ирак, и самому решать все проблемы и споры, связанные с капиталовложениями граждан США...

Принцип, в силу которого правительство США выступает вместо своих граждан для защиты их капиталовложений в Ираке и решения проблем и споров, связанных с этими капиталовложениями, господствовал в период привилегированного положения иностранцев. Этот принцип противоречит политике независимости Иракской республики. Он не соответствует также концепции подчинения частно - капиталистической экономики национальной экономической политике, проводимой правительством Ирака с целью экономического прогресса Ирака, основанного на здоровой и научной базе и на принципах, отвечающих интересам Ирака и Арабских стран...

В свете этого анализа и выводов комиссии министерство экономики уведомило министерство иностранных дел, что оно не видит никакой выгоды в заключении такого соглашения, ибо оно противоречит экономической политике Иракской республики, базирующейся на полной независимости и недопускающей вмешательства ни одного иностранного государства».

(ТАСС).

БЕЗРАБОТИЦА В АВСТРАЛИИ

Как сообщает корреспондент агентства Рейтер из Мельбурна, безработица в Австралии сейчас достигла наивысшего уровня за последние десять лет. Число безработных в январе возросло больше чем на 17 тысяч и составило почти 82 тысячи.

Премьер-министр Австралии Роберт Мензис назначил на первые числа марта совещание шести премьер-министров австралийских штатов, на котором будут обсуждаться вопросы безработицы.

(ТАСС).

США — ВДОХНОВИТЕЛЬ ЗАГОВОРА ПРОТИВ ПРАВИТЕЛЬСТВА КАМБОДЖИ

ЛОНДОН, 23 февраля. (ТАСС). Премьер-министр Камбоджи принц Нородом Сианук в интервью сингапурскому корреспонденту лондонской газеты «Обсервер» обвинил Соединенные Штаты в поддержке заговора, направленного на свержение нынешнего правительства Камбоджи. Сианук заявил, пишет корреспондент, что Таиланд и Южный Вьетнам используют американское оружие и денежные средства для того, чтобы осуществить заговор.

По словам корреспондента, принц Сианук имел в виду недавно раскрытый заговор, который возглавил правый политический деятель Камбоджи Сам Сари.

Корреспондент «Обсервер» далее пишет, ссылаясь на правительственные источники, что камбоджийские мятежники держат наготове на территории Южного Вьетнама войска и имеют большое количество оружия.

«Арест значительного числа заговорщиков, захват компрометирующих документов и признания, которые мы получили, по-видимому, затормозили деятельность организаторов заговора в Сайгоне и Бангкоке, — заявил далее принц Сианук, — но их планы создания нового, мятежного правительства остаются в силе».

Принц Сианук добавил: «Приходится сожалеть о том, что наши соседи используют средства и оружие западного блока для того, чтобы угрожать нашей стране и строить против нее заговоры».

Не может быть сомнения, указывает корреспондент, что принц Сианук, говоря о западных державах, имел в виду Соединенные Штаты.

В кругах, близких к принцу Сиануку, пишет далее корреспондент, полагают, что за указанным заговором скрывается план создания в Камбодже прозападной республики наподобие той, какая создана в Южном Вьетнаме.

ПЕКИН, 23 февраля. (ТАСС). Агентство Синьхуа передало сообщение еженедельника «Реалитэ Камбоджиен» о том, что поддержка камбоджийских мятежников со стороны других государств все более усиливается. Иностранные шпионы, указывает еженедельник, занимаются в Камбодже заговорщической деятельностью; в одну из провинций Камбоджи ввозится оружие. Мы надеемся, пишет «Реалитэ Камбоджиен», что этот заговор будет ликвидирован. Суровое наказание заговорщиков в Камбодже убедит иностранные правительства в непоколебимой решимости народа Камбоджи жить свободной жизнью.

КИНО

„СОЛДАТСКОЕ СЕРДЦЕ"

Студия «Мосфильм» порадовала зрителей новой кинокартиной «Солдатское сердце», которую выпустила к 41-й годовщине Советской Армии.

«Солдатское сердце» — поучительный и волнующий рассказ о мирных буднях советских воинов, о жизни молодых солдат, об офицерах, воспитывающих настоящих людей (Автор киносценария К. Рапопорт, режиссер-постановщик С. Колосов).

В центре фильма Федор Земсков (артист В. Земляникин), молодой шофер, призванный в ряды Советской Армии.

В прошлом Федор очень примитивно понимал, в чем заключается смысл и счастье жизни. Поехать на север, чтобы заработать большие деньги, создать семью вместе с любимой девушкой Тоней — вот предел его мечтаний. Он хочет пользоваться благами жизни, ничего не отдавая взамен людям.

Артист Земляникин показывает Федора грубым и своенравным парнем, чье пьянство и необузданная ревность становятся причиной многих несчастий Тони, ее матери и самого Федора.

Мы видим, как Земсков-Земляникин сначала тяготится службой в армии, как он нарушает дисциплину, замкнулся в своих переживаниях, отдалился от товарищей.

— С этим придется немало поработать, — думают о нем его офицеры-наставники.

Большая заслуга создателей фильма заключается в том, что они сумели показать нелегкий труд воспитания молодого солдата, рассказали, как под воздействием здорового коллектива, комсомольской организации, под влиянием чутких командиров Федор становится примерным воином Советской Армии, человеком с большой, красивой душой.

Воспитание человека — это сложное искусство. И воспитатели, желая добиться положительных результатов в своей работе, сами должны быть умелыми, чуткими, внимательными к своим подчиненным, принимать близко к сердцу их удачи и ошибки. Такими показаны командир полка (арт. Е. Кузнецов), его заместитель по политчасти подполковник Демченко (арт. Г. Карнович — Валуа), командир роты капитан Одинцов (арт. Г. Яковлев).

Большой удачей артиста Карновича-Валуа явился образ чуткого, вдумчивого, энергичного политработника. Ведь именно ему признается в прошлом проступке Федор Земсков.

В противоположность ему показан начальник штаба майор Крышко. Артист П. Константинов выразительно рисует офицера, который за буквой и параграфом устава не видит человека; казенный подход к делу сводит на нет все его попытки перевоспитать Земскова.

Но таких, как Крышко, в армии единицы. Мы видим, что умелые воспитатели действуют не только приказом, не только наказывают за нарушение дисциплины, но и учат, беседуют по душам, используют доверие, поручение ответственного дела как испытанные методы воспитания.

Кропотливая, повседневная, казалось бы, незаметная работа дает свои результаты. Земляникин показывает, как Федор сбрасывает с себя груз прежних ошибок, становится честным и скромным человеком, передовым воином, хорошим товарищем, готовым прийти на помощь другу, попавшему в беду. Рискуя жизнью, он выносит из горящего дома больную женщину, отличается во время маневров.

К концу фильма зрители видят, как изменился в армии Земсков, каким дисциплинированным и серьезным, душевным и общительным он стал. Поняла это и Тоня, вновь полюбившая Федора.

Советская Армия учит своих солдат не только отлично владеть оружием и быть готовыми к защите Родины. Она воспитывает высокоморальных и благородных людей.

Хорошо играет Тоню талантливая артистка Роза Макагонова. Тонкими штрихами она передает самые различные оттенки человеческих настроений. Печаль, гнев, укор, обиду, радость, любовь — всю гамму переживаний читаем мы на ее подвижном, привлекательном лице.

Новый фильм, несмотря на отдельные недостатки сценария, радует интересными находками, смелым раскрытием конфликтов, свежестью и выразительностью актерского мастерства.

Е. Рашевская.

Редактор А. Г. БЕКАСОВ.

В театре и кино

ДРАМТЕАТР. 25 февраля. **«Женитьба».** Нач. в 8 час.

«ХУДОЖЕСТВЕННЫЙ»

«Голубая стрела». Нач. в 9, 10-50, 12-40, 2-30, 4-30, 6-20, 8-10, 10.

«ЗВЕЗДА». **«Часы остановились в полночь».** Нач. в 9-30, 11-20, 1-10, 3, 4-50, 6-40, 8-30, 10-10.

ИМЕНИ ЛЕНИНСКОГО КОМСОМОЛА. **«На конечной остановке».** Нач. в 10-30, 12-30, 2-30, 4-30, 6-30, 8-30.

«РОДИНА». **«По ту сторону».** Нач. в 2-30, 4-30, 6-30, 8-30.

РЕМЕСЛЕННОЕ УЧИЛИЩЕ № 22

(на базе Сызранского завода тяжелого машиностроения) **производит набор городской молодежи** в возрасте 16—17 лет, имеющей образование не ниже 7 классов, для **обучения по специальности формовщиков**

Срок обучения 2 года.

Учащиеся обеспечиваются бесплатным обмундированием и трехразовым питанием.

Адрес училища: Сызрань, Гидротурбинная, 10.

Коллектив преподавателей средней школы № 3 выражает глубокое соболезнование учительнице Марии Дмитриевне Шикаловой по поводу смерти ее отца

Дмитрия Ивановича ШИКАЛОВА.

СЫЗРАНСКАЯ ЗАГОТКОНТОРА «ГЛАВВТОРСЫРЬЕ»

через свою палаточную сеть и разъездных заготовителей производит заготовку вторичного сырья: тряпья, костей, макулатуры, черного и цветного металлолома, непригодных к носке изделий из хлопчатобумажных и шерстяных тканей и изделий из металла.

Адреса палаток: около рынков Привокзального, Центрального, Промышленного, на Кашпирруднике, в Завокзальном районе и по улице Урицкого, около моста (Погорелиха).

За сданное вторичное сырье выплата производится деньгами или по желанию сдатчиков галантерейными товарами, детскими игрушками и синькой для белья.

Граждане! Не уничтожайте, а собирайте и сдавайте вторичное сырье. Помните, что отходы домашнего обихода являются ценным сырьем для промышленности.

Адрес редакции: г. Сызрань, ул. К. Маркса, 93. Телефоны отделов: партийной жизни — 2-95, культуры и быта — 2-95 (два звонка), промышленно-транспортного — 4-28, секретариата — 6-38.

ЕО02581 Сызранская типография «Красный Октябрь» — тел. 0-17. Заказ № 1030. Тираж 12.670.