ПРОЛЕТАРИИ ВСЕХ СТРАН, СОЕДИНЯЙТЕСЬ!

КРАСНЫЙ ОКТЯБРЬ

ОРГАН СЫЗРАНСКОГО ГОРКОМА КПСС И ГОРОДСКОГО СОВЕТА ДЕПУТАТОВ ТРУДЯЩИХСЯ

Год издания 42-й
№ 43 (10873) | Суббота, 28 февраля 1959 года | Цена 15 коп.

ПЛАН ПЕРВОГО КВАРТАЛА ВЫПОЛНИМ ДОСРОЧНО

АКТИВНО, с большим патриотическим подъемом участвуют в социалистическом соревновании за выполнение исторических планов, намеченных XXI съездом КПСС, работники промышленных предприятий, транспорта и строительных организаций.

Готовясь к достойной встрече внеочередного XXI съезда Коммунистической партии, многие промышленные предприятия города ко дню его открытия — 27 января — завершили месячные планы. Коллективы завода тяжелого машиностроения, строительно-монтажного управления № 6, паровозного депо станции Сызрань 2-я, горпромкомбината добились высоких показателей и завоевали первенство в соревновании. Многие коллективы предприятий взяли хороший старт в первом месяце первого года семилетки.

Однако 8 предприятий не выполнили план января и недодали государству продукции на сотни тысяч рублей. Особенно низкие показатели имеются у обувной фабрики, ликероводочного завода, хлебокомбината. На таких предприятиях, как мельзаводоуправление № 1, мясокомбинат, мебельный комбинат и некоторых других слабо ведется борьба за повышение производительности труда, снижение себестоимости продукции.

Эти факты свидетельствуют о том, что некоторые руководители предприятий, партийные организации недостаточно глубоко занимаются вопросами технического прогресса, использованием резервов производства, экономикой производства.

На всех предприятиях города все еще велики потери рабочего времени, часты простои оборудования, что ведет к снижению использования производственных возможностей.

Вот что пишет, например, кузнец тов. Машевский в стенной газете ремонтно-механического завода. «В механосборочном цехе много простоев оборудования только потому, что некоторые станки то и дело ремонтируются. Причины остановки оборудования на ремонт не анализируются, не выявляются виновники». В цехах комбайнового завода установлено много автоматов и полуавтоматов. Некоторые из них работают с неполной нагрузкой или вовсе простаивают. Многие факты говорят о том, что станочники простаивают по причине плохой организации рабочего места.

Решающим условием досрочного выполнения плана 1959 года является неуклонный рост производительности труда. **Достаточно сказать, что если промышленные предприятия города повысят производительность труда только на один процент сверх плана, то они дадут дополнительно продукции почти на 14 миллионов рублей.**

Опыт работы передовых предприятий показывает, что у нас имеются все возможности успешно выполнить принятые социалистические обязательства. Для этого, прежде всего, надо обеспечить завершение плана первого квартала. Хорошие результаты первого квартала явятся предпосылкой для улучшения работы предприятий в дальнейшем.

Рабочие, инженеры, техники, еще шире развернем социалистическое соревнование за выполнение больших обязательств, которые взял на себя каждый коллектив предприятия! Сделаем все для того, чтобы план первого квартала был выполнен всеми предприятиями по всем показателям. Это явится конкретным вкладом в выполнение планов семилетки, принятых XXI съездом Коммунистической партии.

ОТЪЕЗД В ИНДИЮ ПРАВИТЕЛЬСТВЕННОЙ ДЕЛЕГАЦИИ СОВЕТСКОГО СОЮЗА

Из Москвы в Дели 23 февраля по приглашению Правительства республики Индии отбыла на самолете «ТУ-104» с официальным государственным визитом Правительственная делегация Советского Союза. Делегацию возглавляет член Президиума Верховного Совета СССР А. А. Андреев.

(ТАСС).

О созыве XII съезда профессиональных союзов СССР

ВЦСПС решил созвать XII съезд профессиональных союзов СССР 23 марта 1959 года в городе Москве.

Вечер в агитпункте

На агитпункте избирательного участка № 13 состоялся вечер, посвященный дню Советской Армии и Военно-Морского Флота. С докладом выступил тов. Тягуненко.

После доклада был дан концерт художественной самодеятельности.

И. Портнов.

1 марта — день выборов в Советы

Отдадим свои голоса

за кандидатов нерушимого блока коммунистов и беспартийных!

Плакат работы художника А. Антонченко.
(Государственное издательство изобразительного искусства).
(Фотохроника ТАСС).

Точно по графику

Продолжительное время кожевенный завод «Шеврохром» с честью выполняет свои социалистические обязательства. Успешно справляется он с программой текущего года. В январе задание по выпуску валовой продукции было выполнено на 106,8 процента, по товарной продукции — на 100,9 процента. Сверх плана завод дал обувной промышленности 25 тысяч дециметров кожевенных товаров, из которых можно дополнительно сшить свыше тысячи пар обуви.

В феврале темпы в работе не снижаются. По выполнению плана в натуре завод идет в графике, в денежном выражении — с превышением на 6 процентов. С приближением весенне-летнего сезона завод увеличивает выпуск хрома светлых тонов.

Замечательных результатов в выполнении социалистических обязательств добиваются мездрильщик Михаил Кузнецов, дубильщица Галина Коровина, рамщица Мария Саяпина, глянцевщица Валя Уваева и многие другие.

На три дня раньше срока

Артель «Бытовик» имеет более 30 мастерских бытового обслуживания. В них производится ремонт обуви, часов, химическая чистка, крашение, изготовление жестяных, столярных изделий и т. д.

Как и все трудящиеся города, коллектив артели участвует в социалистическом соревновании за досрочное выполнение плана первого года семилетки. В январе артель должна была выполнить работ на 170 тысяч, фактически произведено их на 212,7 тысячи рублей. Февральское задание выполнено 25 числа, на три дня раньше срока.

Сапожная мастерская № 2 (заведующий тов. Батин) в январе перевыполнила план ремонта обуви на три тысячи рублей, в феврале — на шесть тысяч.

Часовая мастерская, где работает бригада, участвующая в соревновании за присвоение звания коллектива коммунистического труда, из месяца в месяц перевыполняет план ремонта. Руководит бригадой опытный часовщик коммунист тов. Лялин. В январе мастерская перевыполнила план на 1,5 тысячи рублей. Перевыполняется задание и в феврале.

В борьбе за высокое звание

В электромеханической мастерской электромонтажного управления напряженная рабочая обстановка. Бригада электрослесарей, в которой восемь человек, с каждым днем наращивает производственные темпы. Она борется за высокое почетное звание бригады коммунистического труда.

Во главе ее стоит опытный командир производства Константин Николаев. Это энергичный, хорошо знающий свое дело специалист.

Немало он поработал над тем, чтобы спаять бригаду. Труд его не пропал даром. Бригада работает дружно, всегда перевыполняет нормы. В январе она выполнила задание на 160 процентов.

Ее коллектив делает низковольтные щиты для подстанции нефтеперерабатывающего завода, камеры распределительных устройств на ТЭЦ. Эту работу он производит добросовестно.

Правой рукой бригадира является электрослесарь тов. Кувшинов. Работает он уверенно, споро. Много можно сказать хорошего и о других членах бригады.

...Рабочий день окончен. На рабочих местах проведена уборка. Мастерская опустела. Дома есть у каждого свои дела. Член бригады тов. Родин спешит на занятия в вечернюю школу. А бригадир Константин Николаев — спортсмен-лыжник, перворазрядник. Занимается он лыжным спортом с 1946 года. Использует каждую свободную минуту для тренировок. В январе этого года тов. Николаев принимал участие в первой зимней спартакиаде треста № 4. Во встрече с жигулевскими спортсменами он на дистанции 10 километров занял второе место.

Можно с уверенностью сказать, что эта бригада будет коллективом коммунистического труда.

П. Куряев.

— о —

Работают и учатся

В паровозном депо станции Сызрань 2-я много передовых производственников, которые успешно выполняют производственные задания и учатся.

33 человека учатся в школах рабочей молодежи. Слесари т.т. Садников, Бубис, Маринин посещают 8-й класс средней школы, помощники машинистов т.т. Вашурков, Тихомирова — 9-й класс. В текущем году заканчивают учебу в 10 классе и получат аттестаты зрелости машинисты т.т. Ермаков, Олухов, Чернышев и помощник машиниста тов. Голованов.

Заочно в высших учебных заведениях учатся машинисты т.т. Герасимов, Зорин и токарь тов. Борисов. В техникумах учатся 19 человек, среди них т.т. Орлов, Иевлев, Макарычев, Куфтин и другие.

В. Николаев.

Мобилизуем все силы на досрочное выполнение исторических решений XXI съезда КПСС

Собрание городского партийного актива

24 февраля состоялось собрание актива городской партийной организации.

С докладом об итогах внеочередного XXI съезда КПСС и задачах городской партийной организации выступил первый секретарь горкома партии Я. П. Лаврентьев.

— С 27 января по 5 февраля в обстановке высокой активности работал XXI съезд КПСС, — сказал тов. Лаврентьев.

Съезд ознаменовал начало нового периода в жизни нашей страны — периода развернутого коммунистического строительства.

XXI съезд КПСС с полным основанием назван партией и народом съездом строителей коммунизма.

На съезде обобщены результаты огромной созидательной работы советского народа, руководимого испытанным вождем и учителем — Коммунистической партией. Наша страна превратилась в могучую социалистическую державу с высокоразвитой промышленностью, сельским хозяйством, наукой и культурой. Грандиозный план строительства коммунизма в нашей стране, изложенный на XXI съезде КПСС, означает стремительное развитие экономики и культуры страны в предстоящем семилетии.

Тов. Лаврентьев обстоятельно рассказал о задачах, поставленных XXI съездом КПСС.

— Съезд продемонстрировал сплоченность и единство Коммунистической партии вокруг Ленинского Центрального Комитета, — говорит докладчик. — Мудрая деятельность Центрального Комитета партии в области внутренней и внешней политики получила полное и единодушное одобрение. Съезд гневно осудил фракционную, раскольническую деятельность антипартийной группы Маленкова, Кагановича, Молотова, Булганина и Шепилова, выступившей против партии, против курса, намеченного XX съездом.

Идейный разгром этой группы еще более укрепил ряды партии, ее ленинское единство, авторитет и влияние в массах.

На съезде был творчески развит целый ряд важнейших положений марксистско-ленинской теории, связанных с переходом от социализма к коммунизму.

Далее докладчик подробно останавливается на практических конкретных задачах, стоящих перед городской партийной организацией по выполнению исторических решений XXI съезда партии.

По докладу развернулись прения. Выступления ряда участников собрания городского партийного актива публикуются ниже.

Заказы тяжелой индустрии выполним

Е. Ф. МУРАВЬЕВ,
секретарь парткома завода тяжелого машиностроения.

Прошедший XXI съезд Коммунистической партии наглядно доказал всему миру, что советский народ, сплоченный вокруг родной партии, осуществил такие грандиозные преобразования, которые дают возможность нашей стране вступить в новый важнейший период своего развития — период развернутого строительства коммунистического общества.

Это будет решающий этап соревнования с капиталистическим миром, когда практически должна быть выполнена историческая задача — догнать и перегнать наиболее развитые капиталистические страны по производству продукции на душу населения.

Коллектив завода тяжелого машиностроения с чувством глубокой радости воспринял цифры семилетнего плана. Небывалый трудовой подъем царит во всех цехах завода.

Мы досрочно выполнили государственный план прошлого года. При этом, в сравнении с 1957 годом, прирост валовой продукции составил 28,7 процента, а производительность труда возросла на 21,9 процента.

Энтузиазм коллектива работников завода растет. Тридцать одна бригада борется сейчас за то, чтобы называться коллективом коммунистического труда. Рабочие, инженеры, техники и служащие единодушно решили организовать фонд семилетки и внести в него 56 миллионов рублей. Коллектив завода принял обязательство — досрочно закончить изготовление изделий для тепловых электростанций и цементной промышленности.

Далее тов. Муравьев критикует руководителей второго управления Куйбышевского совнархоза за медлительность в решении важных для завода вопросов. Он предлагает создать в совнархозе оперативный отдел по заказам химической промышленности, ибо очень многие вопросы, связанные с заказами по химическому оборудованию, подолгу не находят разрешения.

Заводская партийная организация приложит все силы к тому, чтобы планы семилетки были выполнены досрочно.

Успех дела решают кадры

Д. П. КУРИЛЕНКО,
секретарь партийной организации ремонтно-механического завода.

Коммунисты и беспартийные рабочие ремонтно-механического завода горячо одобряют исторические документы XXI съезда партии. Решения съезда вызвали огромный политический и трудовой подъем среди заводского коллектива.

Наша главная задача — поставлять оборудование для нефтяной промышленности.

В предстоящем семилетии завод в четыре раза увеличит выпуск продукции. В связи с этим мы должны решить целый ряд вопросов по механизации производственных процессов, по совершенствованию технологии. Главную, решающую роль здесь будут играть кадры. Партийная организация проводит значительную работу по воспитанию технически грамотных, инициативных работников. В частности, на днях мы провели партийное собрание, на котором обсуждали вопрос о роли мастера на производстве.

Затем тов. Куриленко остановился на вопросах планирования.

— Завод,—говорит он,—очень часто получает непредвиденные заказы, которые можно было бы внести в план и обеспечить их выполнение металлом и другими материалами. Причем, такие заказы составляют примерно 8—10 процентов к основному плану. Такое планирование очень часто ведет к непроизводительным затратам, так как приходится заново решать вопросы материально-технического снабжения, разрабатывать новую технологию, готовить оснастку и т. д.

Рабочие, инженеры, техники и служащие нашего завода приложат все силы, чтобы досрочно выполнить задания семилетнего плана. В своих социалистических обязательствах заводской коллектив дал слово выполнить годовой план к 25 декабря. Свое обязательство мы выполним.

Создать местную сырьевую базу

Н. А. БАГРЯНЦЕВ,
директор завода пищевых концентратов.

Съезд партии указал, что главной задачей легкой и пищевой промышленности является, наряду с увеличением производства, улучшение ассортимента и качества продукции.

Коллектив завода воспринял решения съезда с огромным воодушевлением. С новой силой разгорелось в цехах социалистическое соревнование. Производственный план 1958 года завод выполнил досрочно. Январь текущего года мы закончили также хорошо, не хуже идет выполнение и в феврале.

В предстоящем семилетии завод увеличит производство продукции в 1,8 раза. Особенно возрастет выпуск продукции консервного цеха. Трудящиеся нашего города охотно покупают консервированные фрукты и овощи. Мы работаем над дальнейшим расширением их ассортимента и улучшением качества. Но для того, чтобы увеличить производство консервов, нам необходимо иметь прочную сырьевую базу. Хорошо известно, что транспортировка овощей, фруктов на дальние расстояния крайне нерациональна. Поэтому мы предлагаем создать местную устойчивую базу, которая обеспечила бы завод необходимым сырьем, являлась нашей главной опорой в производстве консервов.

Коллектив завода заверяет, что он упорно будет бороться за успешное выполнение решений XXI съезда Коммунистической партии.

Быстрее механизировать трудоемкие процессы

В. Г. ЯШАНИН,
токарь комбайнового завода.

Рабочие нашего завода с огромным вниманием следили за работой съезда. Его решения они приняли, как свое родное, кровное дело. Сейчас в цехах развернулась борьба за досрочное осуществление заданий семилетнего плана.

Большое место в исторических решениях XXI съезда занимают вопросы комплексной механизации и автоматизации производства. На заводе проводится работа в этом направлении. Но следует активизировать деятельность наших изобретателей и рационализаторов. Необходимо создать им благоприятные условия для творческого труда. Нужно активней бороться за сокращение штатов. У нас, например, много вспомогательных рабочих. Это говорит о том, что тяжелый ручной труд занимает еще значительное место.

Нерационально используется у нас иногда и новая техника. В пятнадцатом цехе пять токарных высокопроизводительных полуавтоматов, но они не загружены полностью.

Над разрешением вопросов полного использования техники, дальнейшей механизации трудоемких процессов производства следует работать повседневно.

Главное—качество

М. Ф. МАТВЕЕВ,
директор хлебокомбината.

Семилетний план предусматривает дальнейшее повышение материального и культурного уровня трудящихся. В разрешении этих задач большую роль играет легкая и пищевая промышленность. Работники хлебокомбината видят свою главную цель в расширении ассортимента и улучшении качества хлебопекарной продукции.

Трудящиеся нашего города справедливо критикуют нас за плохое качество хлебопекарных изделий. Сейчас мы принимаем целый ряд практических мер. Совершенствуем технологию. Кроме того, завод получит муку лучшего качества. Это позволит нам выпекать хлеб, булки и другие изделия лучшего качества.

Далее тов. Матвеев останавливается на вопросах расширения сети специализированных хлебобулочных магазинов, на кольцевой завозке хлеба.

* * *

Собрание городского партийного актива приняло резолюцию, в которой единодушно одобрило исторические решения XXI съезда КПСС. Коммунисты и трудящиеся города Сызрани, указывается в резолюции, приложат все силы для выполнения величественной программы коммунистического строительства, разработанной XXI съездом КПСС.

По родной стране

Алма-Ата. Известный тракторист-рационализатор Иван Григорьевич Логинов недавно зачислен техником-конструктором в Институт механизации и электрификации сельского хозяйства Академии сельскохозяйственных наук Казахской ССР.

Сейчас группа конструкторов этого института занимается усовершенствованием прибора для автоматического управления трактором, взяв за основу приспособление, предложенное И. Г. Логиновым.

НА СНИМКЕ: главный конструктор института И. В. Алексеев (слева) и И. Г. Логинов осматривают один из узлов приспособления для автоматического управления трактором.

Фото С. Преображенского.
(Фотохроника ТАСС).

* *

140-ЛЕТИЕ ЛЕНИНГРАДСКОГО УНИВЕРСИТЕТА

ЛЕНИНГРАД, 24 февраля. (ТАСС). Торжественным заседанием Ученого совета Ленинградского университета имени А. А. Жданова с участием профессоров, преподавателей, студентов, аспирантов, рабочих и служащих отмечено 140-летие этого высшего учебного заведения. В его актовом зале присутствовали также гости из научных учреждений, представители общественных организаций.

С докладом о большом пути, пройденном одним из крупнейших вузов страны, выступил ректор университета, член-корреспондент Академии наук СССР А. Д. Александров. Он особо остановился на больших задачах, которые стоят перед коллективом университета в свете указаний партии и правительства о перестройке высшей школы.

Профессор Г. В. Ефимов свой доклад посвятил итогам работы исторического XXI съезда КПСС, делегатом которого он был.

Выступившие на заседании виднейшие ученые — академики и профессора охарактеризовали состояние работы в университете по различным отраслям знания, рассказали о путях дальнейшего развития математических, физических и других наук, литературоведения и востоковедения, о подготовке разносторонне образованных, хорошо знающих дело специалистов.

— ✦ —

По следам выступлений «Красного Октября»

«ДОЛГО ЖДЕМ»

На заметку, опубликованную в газете «Красный Октябрь» 17 февраля под заголовком «Долго ждем», заместитель председателя горисполкома тов. Шикалов сообщил, что в Завокзальном районе будет открыта парикмахерская в первом полугодии 1959 года.

Активизировалась оборонная работа

На ремонтно-механическом заводе в последнее время оживилась массовая военно-спортивная работа. Избранный новый состав заводского комитета ДОСААФ (председатель тов. Кечкин, секретарь-казначей тов. Булатова) организует стрелковые соревнования, проводит лекции, беседы на оборонные темы.

В прошлое воскресенье в стрелковых соревнованиях участвовало около 50 человек.

Активное участие в проведении оборонной работы принимает полковник в отставке тов. Есаулов.

На заводе, в цехах проведены собрания, посвященные 41-й годовщине Советской Армии.

Кандидаты нерушимого блока коммунистов и беспартийных

☆ ☆ ☆

Передовая работница

Сегодня Валя Хрячкова работает в вечернюю смену. Утром она побывала на занятиях в техникуме, где без отрыва от производства учится уже второй год.

Здороваясь на ходу со знакомыми, спешит Валя в свой второй механический.

Сегодня Вале дали на обработку болты. Прикинув мысленно, сколько времени займет обработка каждой детали, девушка решила, что лучше всего будет пропустить всю партию сначала через одну операцию.

Работалось, как всегда, легко. Резец заточен хорошо. Станок прекрасно налажен. Настроение у Вали отличное.

Подошедший сзади мастер удивленно спрашивает:

— Хрячкова, никак ты поешь?

— Пою. А что? Это ведь работе не мешает...

Мастер сердито смотрит на девушку, с его губ уже готово сорваться строгое замечание, но валины руки ловко и быстро делают привычные движения, глаза внимательно следят за резцом, и мастер молча отходит к другому станку.

До перерыва Валя успела подрезать головки у всей партии болтов. А в конце смены девушка довольным взглядом окидывает горку готовых деталей: успела обработать триста штук. Норма выполнена на 200 процентов.

Этот день не был каким-то выдающимся. 150—200 процентов — обычная выработка Валентины Хрячковой. Девушка, действительно, работает легко и быстро. Она в совершенстве овладела профессией токаря-универсала. С одинаковой ловкостью может работать на токарном, сверлильном, фрезерном станках.

Ничего не скажешь, хорошую подготовку получила Валя в техническом училище, куда она поступила после десятилетки. Работа на заводе прибавила ей опыта, а учеба в вечернем техникуме — знаний.

Валентина Хрячкова трудится в дружном, крепко спаянном коллективе. В бригаде Галины Черновой, которая недавно вступила в соревнование за звание бригады коммунистического труда, почти все девушки учатся, помогая друг другу.

Валя Хрячкова, например, часто помогает Вале Исаевой. Девушки вместе готовят уроки, делают чертежи, разбирают трудные задачи.

Помогает Валя подругам и в работе. Недавно из кладовщиц перешла в цех комсомолка Галя Червякова. Она еще не совсем хорошо освоила работу, и поэтому Валя и ее подружки по бригаде помогают Гале то наладить станок, то заточить резец, то разобраться в чертеже.

В жизни Валентины Хрячковой, как в жизни сотен других, подобных ей юношей и девушек, ощутимо видны черты нового, коммунистического. Заводская девушка-работница одновременно является студенткой. По поручению партийной организации цеха комсомолка Хрячкова работает агитатором на постоянно действующем агитпункте при общежитии молодых рабочих. В эти дни часто можно видеть Валю читающей своим сверстникам газету, беседующей с ними о великих планах семилетки, о путях перехода нашей страны к коммунизму, об интересной книге или новом кинофильме.

Прямота и ясность жизненного пути, целеустремленность, трудолюбие, разносторонность интересов, широкий кругозор — все эти черты присущи нашему молодому поколению, типичной представительницей которого является Валентина Хрячкова. Ей, простой советской девушке, широко открыты пути к творческому, вдохновенному труду, к знанию, культуре.

Коллектив завода тяжелого машиностроения выдвинул Валентину Хрячкову кандидатом в депутаты областного Совета. Рядовая девушка-работница будет представителем народа в государственном органе.

Л. Миронова.

☆

НАКАЗЫ ИЗБИРАТЕЛЕЙ

В клубе имени Варламова состоялась встреча избирателей с кандидатами в депутаты городского Совета депутатов трудящихся тт. Кудряшовым, Кулеминым, Комаровым, Тимофеевым, Иваняковым, Чудновым, Добычиной, Катиной и Платоновой.

Выступившие на встрече избиратели тт. Ушакова, Корнилов, Галкин и другие дали кандидатам ряд наказов. Они предложили благоустроить улицы Красноармейскую, Фрунзе и Орджоникидзе, построить баню в районе станции Сызрань 2-я, сделать туннель, чтобы ликвидировать переезд автотранспорта через железнодорожные пути. Ряд наказов посвящен улучшению торговли.

Кандидаты в депутаты заверили избирателей, что они будут с честью выполнять возложенные на них обязанности.

В. Нуждин.

Агитатор А. Романов

Растет, преображается наш город. Еще недавно станция Предузловая была обычным полевым разъездом. А ныне это большой рабочий поселок. За большим заснеженным садом — двухэтажное здание школы. В одной из ее комнат разместился агитпункт вновь созданного избирательного участка № 51.

В последние дни подготовки к выборам коллектив агитпункта особенно усилил массово-политическую работу среди населения. Много дел провел и агитатор Алексей Романов. На десятидворке он выступил с беседами о выборах в Верховный Совет РСФСР и местные Советы депутатов трудящихся, разъяснил избирателям решения внеочередного XXI съезда КПСС.

С большим воодушевлением рассказывает агитатор о кандидатах в депутаты областного и городского Советов — старшем машинисте тов. Константинове и вагонном мастере тов. Ильине.

Тов. Романов — железнодорожник. Он работает старшим осмотрщиком вагонов на станции Предузловая. Его смена одна из передовых на Сызранском узле.

А. Фарафонов.

НА СНИМКЕ: агитатор А. Романов.

Фото А. Федорова.

Пламенный пропагандист ленинских идей

К 90-ЛЕТИЮ СО ДНЯ РОЖДЕНИЯ Н. К. КРУПСКОЙ

Надежда Константиновна Крупская — жена, друг, соратник Владимира Ильича Ленина.

Жизнь Надежды Константиновны неотделима от жизни великого Ленина, от жизни партии. Она была видным деятелем партии и Советского государства, страстным пропагандистом ленинских идей.

Свою революционную деятельность Надежда Константиновна начала еще в конце прошлого столетия. С юных лет видела она, как тяжело жилось рабочим и крестьянам, как много горя и несправедливости вокруг, видела произвол полиции, гнет самодержавия. Двадцатилетней девушкой знакомится Крупская с учением Маркса.

«Марксизм, — писала она впоследствии, — дал мне величайшее счастье, какого только может желать человек: знание, куда надо идти, спокойную уверенность в конечном исходе дела, с которым связала свою жизнь». Эта несокрушимая вера в правоту марксизма, в победу коммунизма отличала Надежду Константиновну всю жизнь. Ее не могли сломить ни арест, ни ссылка, ни долгие годы эмиграции.

В ссылке, в далеком сибирском селе Шушенском, Надежда Константиновна вышла замуж за Владимира Ильича. «С тех пор, — писала она позднее, — моя жизнь шла следом за его жизнью и я помогала ему в работе чем и как могла». Там, в ссылке, написала Надежда Константиновна свою первую брошюру «Женщина-работница».

В годы эмиграции много городов и стран пришлось переменить Владимиру Ильичу и Надежде Константиновне. Жили в Германии, Англии, Швейцарии, Франции, Австрии — и отовсюду Владимир Ильич руководил работой по созданию и сплочению боевой партии пролетариата, отстаивал в борьбе с оппортунистами идейную чистоту партии, готовил рабочий класс России к решающим битвам. И рядом с ним, везде и всегда — Надежда Константиновна, верный друг и надежный помощник.

Н. К. Крупская — секретарь газеты «Искра», созданной Лениным, а потом — большевистских газет «Вперед» и «Пролетарий», секретарь заграничной части ЦК нашей партии, а во время революции 1905—1907 годов — секретарь ЦК партии в России.

Все связи, переписка с нелегальными большевистскими организациями и отдельными товарищами, находившимися в России, посылка литературы и организация отправки товарищей на работу — все это лежало на Надежде Константиновне. Во все концы страны посылались инструкции, советы, запросы.

Владимир Ильич необычайно дорожил каждым известием из России. Все письма оттуда расшифровывала Надежда Константиновна. Она и отвечала на них: сообщала решения партии, указания и советы Ленина о том, как вести работу, что нужно сделать в первую очередь. Это требовало огромного труда, терпения и точности: каждое письмо нужно было не только написать, но и зашифровать, потом сочинить какой-нибудь текст для полиции, которая на границе просматривала все письма, идущие в Россию. Текст этот писался обычными чернилами и содержал в себе вопросы о здоровье и прочее. А между строк такого письма «химией» вписывалось зашифрованное письмо.

Вернувшись вместе с Владимиром Ильичем в апреле 1917 года в Россию, Надежда Константиновна сразу окунулась в партийную работу. Она часто выступала на фабриках Петербурга перед рабочими и работницами, на митингах перед солдатами, на собраниях солдаток, разъясняя, за что борются большевики, призывая к свержению власти помещиков и капиталистов, к завоеванию власти пролетариатом. Большую работу вела она среди рабочей молодежи.

Когда Ленин вынужден был скрываться от преследований Временного буржуазного правительства, Надежда Константиновна под видом работницы Агафьи Атамановой ездила к нему в Финляндию, в Гельсингфорс. Она передавала ему поручения ЦК партии, информировала о положении дел, получала необходимые указания.

В октябрьские дни Крупская — на партийной работе в Выборгском районе, в Смольном. После победы Октября партия поручила ей заняться народным просвещением. Громадный опыт партийной работы под руководством В. И. Ленина, близость к рабочей среде, запросам масс, глубокое знание теоретических и практических вопросов педагогики сделали ее сразу же душой Наркомпроса. Н. К. Крупская ведала политико-просветительной работой среди взрослого населения, особенно среди работниц и крестьянок.

Будучи одним из организаторов союза молодежи и пионерского движения, Н. К. Крупская внимательно следила за работой комсомола и пионерской организации, помогала им во всем. Она очень заботилась о воспитании подрастающего поколения в коммунистическом духе, с самых первых дней Октября боролась за создание трудовой школы, за политехнизацию школы, ее связь с жизнью.

За работу среди женщин и за коммунистическое просвещение народных масс Н. К. Крупская награждена орденом Ленина и орденом Трудового Красного Знамени. Она была членом ЦКК ВКП(б), а с XV съезда — членом ЦК нашей партии. Народ избирал ее членом ВЦИК РСФСР и ЦИК СССР, а в последние годы — депутатом и членом Президиума Верховного Совета СССР.

Н. К. Крупская хорошо знала жизнь, всегда была в гуще событий. Умение работать с массами, советоваться с ними, учиться у них она считала особенно важным и необходимым. Когда Надежда Константиновна писала брошюру «Что говорил Ленин о колхозах и о мелком крестьянском хозяйстве», то ее еще в рукописи читали на колхозных собраниях. Надежда Константиновна потом учла замечания и пожелания колхозников.

У Надежды Константиновны была очень обширная переписка. В последние годы она ежедневно получала сотни писем. Отвечая на них, она умела в немногих душевных словах подбодрить человека, указать ему правильное решение того вопроса, с которым он к ней обращался. Каждое ее письмо приносило много радости, помогало, ободряло.

Велика заслуга Н. К. Крупской как биографа В. И. Ленина, как пропагандиста ленинских идей. Ее работы: «Ленин, как организатор партии», «Ленин — редактор и организатор партийной печати», «Ленин, как пропагандист и агитатор», «Как Ленин работал над Марксом», «Что говорил Ленин о колхозах и о мелком крестьянском хозяйстве» и многие другие представляют собой большую ценность, помогают глубже понять и изучить Ленина и его идеи.

Величайшей заслугой Надежды Константиновны перед партией и революцией является ее неустанная, самоотверженная забота о Владимире Ильиче Ленине, повседневная, преданная помощь в его работе.

Как порадовалась бы она великим успехам нашего народа и партии, торжеству марксизма, которым она отдала всю свою пламенную, светлую жизнь!

ДОСТОЙНЫЙ КАНДИДАТ

Большой творческий путь за плечами у Алексея Тимофеевича Михайлова — директора драматического театра.

После службы в рядах Советской Армии Алексей Тимофеевич работал формовщиком на Харьковском заводе «Свет шахтера». Но его все время привлекала сцена. Он начинает учиться в Харьковской студии сценического искусства.

Но молодому актеру недолго довелось поработать в театре. Началась Великая Отечественная война, и Алексей Тимофеевич, оставив сцену, ушел на фронт.

Всю войну сражался тов. Михайлов в рядах Советской Армии. Здесь он вступил в партию. За доблесть и мужество, проявленные им в боях с немецко-фашистскими захватчиками, тов. Михайлов награжден орденом Ленина, двумя орденами «Красная Звезда», медалью «За победу над Германией в Великой Отечественной войне 1941—1945 г.г.».

После демобилизации Алексей Тимофеевич вновь возвращается к сценической деятельности, работает ведущим артистом в различных театрах Советского Союза. С 1949 года он — директор сначала Бийского, а затем Сызранского драматических театров.

Тов. Михайлов — культурный и энергичный руководитель. Он пользуется заслуженным авторитетом в коллективе театра.

Но большая работа директора театра не может отвлечь его от актерской деятельности. А. Т. Михайлов по-прежнему — один из ведущих актеров нашего театра. Сызранские зрители запомнили созданные им образы в спектаклях «Персональное дело», «Золотопромышленники», «Дали неоглядные», «Дядя Ваня», «Платон Кречет» и других.

Алексей Тимофеевич Михайлов — достойный кандидат в депутаты Сызранского городского Совета депутатов трудящихся.

А. Стрепетов,
артист, доверенное лицо.

Антирелигиозный вечер

Более 200 человек пришло на антирелигиозный вечер, устроенный агитпунктом избирательного участка № 13 и уличным комитетом. С докладом «Религиозные предрассудки и химия» выступила преподавательница школы № 21 А. Д. Макарова. Химические опыты, разоблачающие «чудеса», производили учащиеся этой же школы. Лекция с демонстрацией опытов очень понравилась слушателям.

Затем для участников вечера был дан концерт самодеятельности нефтеперерабатывающего завода.

И. Партанен,
член уличного комитета.

Международный обзор

ВАЖНЕЙШЕЕ ТРЕБОВАНИЕ СОВРЕМЕННОСТИ

Ответный визит в СССР премьер-Министра Великобритании Гарольда Макмиллана, которого сопровождают министр иностранных дел Селвин Ллойд и другие члены английского правительства, вызывает во всем мире большой интерес. Народы отдают себе отчет в том, что с нынешней международной напряженностью и ненавистной «холодной войной» можно покончить лишь при условии установления доверия и сотрудничества между всеми государствами, в первую очередь между великими державами. А для этого необходимо отказаться от попыток разрешать спорные международные вопросы с помощью диктата или силы. Такие вопросы могут быть урегулированы только мирным путем, посредством переговоров между правительствами стран Востока и Запада.

Исходя именно из этого важнейшего требования современности, советские люди с удовлетворением восприняли решение английского премьер-министра прибыть с официальным визитом в нашу страну. Товарищ Н. С. Хрущев накануне приезда Г. Макмиллана в Москву подчеркнул: «Мы охотно примем премьер-министра и министра иностранных дел Англии. Народ наш гостеприимный. И если англичане едут к нам с чистым сердцем для того, чтобы договориться и улучшить отношения как между нашими государствами, так и между Западом и Востоком, то мы со своей стороны будем содействовать всему тому, что способствует укреплению мира во всем мире».

Совершенно очевидно, что если такая же добрая воля будет проявлена английскими государственными деятелями, то их визит в СССР даст хорошие плоды, послужит улучшению англо-советских отношений и оздоровлению всей международной обстановки. Этого горячо желает и английский народ.

Различные органы английской печати выражают надежду на благоприятный результат обмена мнениями между советскими и английскими руководителями. Считают, пишет выходящая в Лондоне газета «Санди Пикториэл», что поездка Макмиллана в СССР «может помочь прекращению бессмысленной холодной войны и нелепого расширения гонки вооружений с сопутствующими этой гонке опасностями».

В то же время в английской печати высказывается справедливое мнение о том, что поездка Макмиллана едва ли даст такие результаты, если он будет отстаивать нереалистические позиции Запада в важнейших международных вопросах. Газета «Санди Экспресс», обсуждая вопрос о европейской безопасности, пишет: если Макмиллан намерен изложить Хрущеву «те же самые старые негибкие планы» для Европы, в которых перевооружению Западной Германии отводится господствующая роль, то это было бы серьезной ошибкой. Такого же мнения придерживается один из лидеров лейбористской партии Бивен.

С поездкой Макмиллана в СССР многие англичане связывают и надежды на установление нормальных англо-советских торговых отношений. Они понимают, что это помогло бы Англии поправить свое довольно шаткое экономическое положение. Ведь сейчас, по данным лондонской газеты «Рейнольдс Ньюс», около одного миллиона англичан не имеют работы. «Значительная часть нашего промышленного оборудования не используется, — пишет газета. — В особенно трудном положении находится угольная, металлургическая, строительная промышленность и железнодорожный транспорт».

Английский народ, как и все миролюбивые народы мира, требует, чтобы руководители Англии и других западных держав встали на путь делового сотрудничества и мирного сосуществования с СССР и другими социалистическими странами.

НЕМЕЦКИЙ НАРОД — ЗА МИРНЫЙ ДОГОВОР

Превращение Западной Германии и Западного Берлина в главные плацдармы агрессивного Североатлантического блока таит в себе огромную угрозу для мира и безопасности в Европе и во всем мире. Эта угроза усугубляется открыто реваншистской и милитаристской политикой правительства Аденауэра. Правящие круги Бонна, поддерживаемые наиболее реакционными силами на Западе, в штыки встретили советские предложения о заключении мирного договора с Германией и о превращении Западного Берлина в вольный демилитаризованный город. Однако такая позиция западногерманских властей вызывает растущий отпор со стороны всего немецкого народа. Резкой критике подвергают ее все более широкие круги общественности в Западной Германии. Здесь, вопреки политике правительства Аденауэра, растет движение за заключение Мирного договора, проект которого предложил Советский Союз, за воссоединение Германии путем сближения обоих германских государств и создания Германской конфедерации.

На состоявшемся на днях заседании западногерманского комитета сторонников мира было принято заявление, в котором подчеркивается, что заключение Мирного договора с Германией — самый лучший путь для решения германского вопроса. «С заключением Мирного договора, — говорится в заявлении, — были бы созданы предпосылки к созданию в Европе зоны, свободной от ядерного оружия, и системы безопасности для всех европейских государств». Предложение о Мирном договоре поддерживают представители ряда западногерманских политических партий. Депутат Гессенского ландтага от социал-демократической партии Германии Шмитт предложил создать «федеральный совет немцев» из представителей ФРГ и ГДР для разработки совместных предложений о Мирном договоре и воссоединении Германии. Настало время, заявил Шмитт, когда немцы из обеих частей Германии должны сесть за стол переговоров.

Уже сейчас представители западногерманской общественности встречаются со своими братьями из Германской Демократической Республики с целью обсуждения вопросов, связанных с мирным решением германской проблемы. На состоявшихся в последнее время в Германской Демократической Республике встречах рабочих и профсоюзных активистов из обоих германских государств обсуждались вопросы, связанные с советским проектом Мирного договора. В Берлине была организована встреча молодых профсоюзных активистов из различных земель Западной Германии с членами молодежного комитета правления объединения свободных немецких профсоюзов. Ее участники подчеркнули необходимость создания в ФРГ нормальной демократической обстановки, высказались в поддержку Советского проекта Мирного договора с Германией.

Хотят того боннские правящие круги или нет, наступит время, когда немецкий народ осуществит свои чаяния о мирном решении германского вопроса.

Н. Чигирь.

Рост безработицы в Западной Германии

БЕРЛИН. Агентство АДН, ссылаясь на данные профсоюза металлистов ФРГ, сообщает, что в Западной Германии количество рабочих на 40 предприятиях металлургической промышленности сократилось на 20 тысяч человек. Это вызвано массовыми увольнениями и закрытием предприятий. На тех же 40 предприятиях, где работают около 260 тысяч человек, в настоящее время введена сокращенная рабочая неделя для 52 тысяч рабочих. По сообщению профсоюза металлистов ФРГ, на металлургических заводах готовятся новые увольнения рабочих.

(ТАСС).

Безработица в Пакистане

Над тысячами пакистанских шахтеров нависла угроза увольнения. По сообщению газеты «Таймс оф Карачи», 8 тысяч шахтеров лишатся работы только в связи с решением ассоциации шахтовладельцев закрыть шахты в районах Кветты и Калата (Западный Пакистан).

19 февраля, указывает «Таймс оф Карачи», закрылись угольные шахты в Дегари, принадлежащие правительству Западного Пакистана.

(ТАСС).

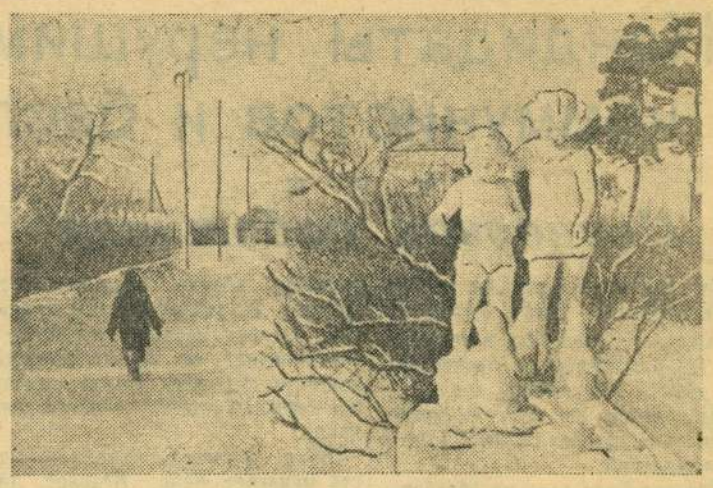

В парке культуры и отдыха имени Сталина.

Фотоэтюд **А. Шувалова.**

ИЗ *нашей* ПОЧТЫ

— ПАРТОРГАНИЗАЦИЯ шахты № 1 поручила мне почетную обязанность агитатора, — пишет в своем письме машинист электровоза тов. **Малеткин.**—Я часто бываю у избирателей. В простой, дружеской беседе знакомлю их с вопросами международного положения СССР, с нашей избирательной системой, с биографиями кандидата в депутаты Верховного Совета РСФСР тов. Якова Петровича Лаврентьева и кандидатов в депутаты в местные Советы депутатов трудящихся. Каждый мой приход радует избирателей, и они всякий раз встречают меня, как желанного гостя.

ПЕНСИОНЕРЫ т.т. **Скворцов, Бакун, Гарисон** желают нефтяникам новых производственных побед во славу нашей любимой Родины и заверяют, что оставшиеся на трудовом посту товарищи, воодушевленные решениями XXI съезда КПСС, семилетний план по добыче нефти выполнят досрочно.

КЛУБ швейниц до отказа заполнен молодежью. Слышны смех, музыка. Но вот музыка смолкает, и секретарь комитета ВЛКСМ тов. Салмов проводит беседу на тему «Как должен вести себя человек в обществе». Вечер заканчивается литературной викториной и играми,—пишет работница швейфабрики тов. **Салмина.**—Наши гости остались очень довольны вечером и просили почаще проводить такие вечера.

— В ОДИН из воскресных дней в читальном зале Центральной библиотеки чемпионом города по шахматам тов. Бондаревым была прочитана лекция на тему: «Советская шахматная школа», — сообщает тов. **Одношивкин.** После лекции состоялся сеанс одновременной игры в шахматы на 8-ми досках.

РАНО утром шахтер шахты № 1 Алексей Матвеев возвращался с работы домой. Заметив языки пламени из сарая дома № 3 по Шахтной улице, тов. Матвеев разбудил жителей соседних домов, позвонил по телефону в пожарную охрану и сам принял активное участие в тушении пожара, — сообщает тов. **Столяров.**—Так нерастерявшийся шахтер помешал распространению стихийного бедствия.

— ДЛЯ НАС уже давно не новость — магазин самообслуживания, где покупатели сами отбирают товар и рассчитываются с кассиром, — пишет токарь цеха № 13 комбайнового завода тов. **Костылев.** — А вот в столовой нашего завода организован буфет без продавца и кассира. Кассу заменяет тарелочка, на которую покупатели складывают свои деньги и в замен берут что-нибудь из кондитерских и кулинарных изделий.

Магазин самообслуживания и буфеты без продавцов — это ростки того счастливого будущего, к строительству которого уже сейчас приступил наш народ.

— ЧАСТО можно встретить в магазинах, в столовых и других предприятиях общественного питания честных, хороших людей, вкладывающих всю свою душу для того, чтобы удовлетворить запросы потребителей,—отмечает кочегар паровозного депо ст. Сызрань 1-я тов. **Бабарыкин.** — К таким людям относится работник продовольственного магазина горпищеторга (Московская ул.) Рита Глазунова. У ее отдела никогда нет сутолоки. Она вежливо, культурно и быстро обслуживает покупателей. Заметив в магазине старушку, Рита просит у покупателей разрешения отпустить ей продукты вне очереди.

ПИСЬМО В РЕДАКЦИЮ

Приносим глубокую благодарность руководству Сызранского отделения дороги, райпрофсожу, всем товарищам за исключительно чуткое, товарищеское отношение к нам во время тяжелой болезни дорогого нам отца, мужа, сына

Ивана Ивановича Жидкова.

Благодарим все организации, товарищей, принимавших участие в похоронах и выразивших нам свое соболезнование.

Семья Жидковых.

Зам. редактора М. Г. ЖДАНОВ.

В театре и кино

ДРАМТЕАТР. 28 февраля. **«Женитьба».** Нач. в 8 час.

«ХУДОЖЕСТВЕННЫЙ» **«Голубая стрела».** Нач. в 9, 10-50, 12-40, 2-30, 4-30, 6-20, 8-10, 10.

«ЗВЕЗДА». **«Полевой соловей».** Нач. в 9-30, 11-20, 1-10, 3, 6-40, 8-30 и 10-10. На сеансе в 4-50 документальные фильмы **«Съезд строителей коммунизма»** и **«Поет Ив Монтан».**

ИМЕНИ ЛЕНИНСКОГО КОМСОМОЛА. Новый художественный фильм. **«Чрезвычайное происшествие»** (1-я серия).

«РОДИНА». **«Часы остановились в полночь».** Нач. в 2-30, 4-30, 6-30, 8-30.

Сызранское отделение Кинопроката

в ближайшие дни на экраны города выпускает новый художественный фильм

„Чрезвычайное происшествие“

(в двух сериях)

Пряникова Наталья Семеновна, проживающая в Сызрани, Берлинский переулок, 21, возбуждает дело о расторжении брака с Пряниковым Александром Анисимовичем, проживающим в Сызрани, Сады-Воложка, 26.

Дело подлежит рассмотрению в народном суде 3 участка г. Сызрани.

Шакурова-Шерстнева Валентина Николаевна, проживающая в Сызрани, станция Предузловая, 6 километр, дом № 2, квартира 2, возбуждает дело о расторжении брака с Шерстневым Иваном Степановичем, проживающим в селе Канадей, Николаевского района, Ульяновской области.

Дело подлежит рассмотрению в народном суде Николаевского района, Ульяновской области.

Макарова Мария Илларионовна, проживающая в Сызрани, Рыбацкая, 85, возбуждает дело о расторжении брака с Макаровым Петром Елистратовичем, проживающим в г. Ульяновске, Стасова, 3, кв. 6.

Дело подлежит рассмотрению в народном суде 4-го участка г. Сызрани.

Адрес редакции: г. Сызрань, ул. К. Маркса, 93. Телефоны отделов: партийной жизни — 2-95, культуры и быта — 2-95 (два звонка), промышленно-транспортного — 4-28, секретариата — 6-38

ЕО02588 Сызранская типография «Красный Октябрь» — тел. 0-17. Заказ № 1051. Тираж 12.670.