ПРОЛЕТАРИИ ВСЕХ СТРАН, СОЕДИНЯЙТЕСЬ!

КРАСНЫЙ ОКТЯБРЬ

ОРГАН СЫЗРАНСКОГО ГОРКОМА КПСС И ГОРОДСКОГО СОВЕТА ДЕПУТАТОВ ТРУДЯЩИХСЯ

Год издания 42-й
№ 45 (10875) | Вторник, 3 марта 1959 года | Цена 15 коп.

Могучая демонстрация морально-политического единства советских людей

Блестящая победа

ВСЕНАРОДНЫЙ блок коммунистов и беспартийных вновь одержал блестящую победу. С огромным единодушием и сплоченностью проголосовали избиратели за кандидатов в депутаты Верховного Совета РСФСР и местные Советы депутатов трудящихся. Выборы еще раз продемонстрировали безграничную любовь советских людей к социалистической Родине и Коммунистической партии.

Советские люди голосовали за тех, кто идет в авангарде великой борьбы за создание коммунистического общества. Народ облек высоким доверием лучших своих сынов и дочерей. Они верой и правдой служат народу, выполняют его волю.

Нынешние выборы прошли вскоре после исторического XXI съезда партии, который указал советскому народу величественный путь развернутого строительства коммунистического общества. Грандиозная программа, разработанная съездом, означает гигантский подъем и дальнейший расцвет экономики и культуры нашей страны. Решения съезда восприняты советскими людьми с чувством глубочайшего удовлетворения и радости. С огромным энтузиазмом трудящиеся приступили к практическому осуществлению великих задач — созданию материально-технической базы коммунизма.

Ширится всенародное соревнование за досрочное выполнение заданий семилетнего плана. Каждый день приносит нам убедительные доказательства возросшей народной инициативы, творческой самодеятельности широких масс трудящихся. Необыкновенный трудовой и политический подъем породил новое замечательное движение — соревнование за право называться бригадой коммунистического труда. Только в нашем городе в этом патриотическом соревновании участвует более 400 бригад.

В этих условиях еще более повышается ответственность местных органов государственной власти. Трудящиеся Сызрани избрали депутатами верных сынов и дочерей, которые своим самоотверженным трудом заслужили почет и уважение народа. Им оказана великая честь.

Единодушно избирая депутатов, сызранцы демонстрировали свою любовь и преданность Коммунистической партии — испытанному и мудрому вождю советского народа.

Дружно проходило голосование в нашем городе. Так, в выборах в городской Совет депутатов трудящихся приняло участие 99,88 процента избирателей. За кандидатов в депутаты городского Совета голосовало 99,65 процента избирателей.

Все кандидаты в депутаты избраны единодушно.

На некоторых избирательных бюллетенях оставлены волнующие надписи, свидетельствующие о безграничной любви и доверии советских людей к родной Коммунистической партии.

Выборы закончились. Они еще раз убедительно свидетельствуют о монолитности и нерушимом единении партии и народа.

Голосуют машиностроители

Славный коллектив завода тяжелого машиностроения успешно трудится над выполнением заказов тяжелой индустрии. Машиностроители не раз выходили победителями в социалистическом соревновании. Первыми в городе начали они патриотическое движение за присвоение званий коллективов коммунистического труда, за досрочное выполнение семилетки.

День выборов у машиностроителей — большой радостный праздник. Они голосуют за кандидатов нерушимого блока коммунистов и беспартийных.

Избирательный участок № 47. Один за другим к избирательным урнам подходят ветераны труда, кадровые рабочие, молодежь, члены бригад коммунистического труда. В числе первых опускает бюллетени бригадир слесарей-сборщиков старый рабочий Сергей Егорович Борискин. Его коллектив один из лучших на заводе. Сборщики настойчиво борются за выполнение годового плана. Через их руки проходят ответственные детали ленточных конвейеров для горнорудной промышленности. Ежедневно они дают полторы—две нормы.

К столу избирательной комиссии подходит коммунист Иван Иванович Никитин, один из старейших рабочих завода. Руководимая им бригада не раз выходила победительницей в социалистическом соревновании. Ныне она борется за звание коллектива коммунистического труда.

Достойной наследницей славной рабочей гвардии является молодежь завода—представительница боевого комсомольского племени.

Примечателен рост молодой избирательницы Лены Гольцовой, старшего техника конструкторского бюро. На заводе она получила специальность шлифовщицы, без отрыва от производства закончила техникум. От станочницы до конструктора — таков ее путь.

Среди избирателей мы видим молоденькую Галю Кузьмину, токаря третьего цеха. Недавно, после десятилетки, Галя пришла на завод. Незаметно пролетело время ученичества. Сейчас она вытачивает детали для ленточного конвейера и накануне выборов выполнила норму на 200 процентов. Вместе с подругами, напарницами по станку, Галя соревнуется за высокое звание бригады коммунистического труда. А вечером, после работы, девушки идут на занятия. Галя Кузьмина и ее подруги учатся на втором курсе машиностроительного техникума.

По широкой лестнице густой толпой идут избиратели. На их лицах радость и гордость. Машиностроители голосуют за свое настоящее и будущее.

А. Фарафонов.

Эстафета передана

Люди старшего поколения в ожесточенных боях добывали счастье для народа. В числе их был и матрос Балтийского флота Дмитрий Сергеевич Брагин. Он участвовал в штурме Зимнего дворца.

Об этом и поведал своим слушателям в день выборов член партии с 1917 года персональный пенсионер Дмитрий Сергеевич Брагин.

Молодежь приняла эстафету от старшего поколения и, озаряемая бессмертными идеями ленинизма, вдохновляемая историческими решениями XXI съезда родной Коммунистической партии, уверенно идет к коммунизму.

С достоинством несут эстафету старший машинист паровозного депо станции Сызрань 1-я Евгений Козлов и его товарищи по труду.

Предстоящая семилетка является большим поворотным пунктом и в его личной жизни. Евгений Козлов — сейчас на четвертом курсе заочного института и скоро станет инженером. Машинист Николай Маркелов будет водить по стальным магистралям электропоезда, старшая стрелочница Таисия Гаврилова получит диплом техника, а экспедитор Лидия Мельникова мечтает стать инженером железнодорожного транспорта.

Такие люди способны донести эстафету поколений до победного конца, способны взять все рубежи на пути к коммунистическому завтра.

Н. Николаев.

НА СНИМКЕ: (слева направо): Е. Козлов, Д. С. Брагин, Н. Маркелов и Л. Мельникова.

Фото **Ю. Расщепкина.**

Во имя семилетки

Избирательный участок № 24. Голосуют люди различных возрастов и профессий. Вот получают бюллетени бывший машинист, более 30 лет проработавший на транспорте, ныне пенсионер Кузьма Степанович Пензин, молодой избиратель Виктор Сурков, бывшие кондукторы, ныне пенсионеры муж и жена Петр Александрович и Анастасия Яковлевна Нестеровы.

Опустив бюллетени, машинист паровозного депо Сызрань 2-я Сергей Александрович Воронин сказал:

— Работая на сортировочной горке станции Сызрань 1-я, я накануне дня выборов выполнил задание по роспуску вагонов на 140 процентов. Сейчас я также спешу на смену и постараюсь работать еще лучше. Я знаю, что, отдавая свой голос за кандидатов блока коммунистов и беспартийных, голосую за дальнейший расцвет нашей Родины, за счастье и мир на земле.

Опустив бюллетени, избиратели не спешат домой. С утра в клубе играет духовой оркестр, выступают участники художественной самодеятельности. Когда концерт заканчивается, демонстрируются кинофильмы.

Выборы в Верховный Совет РСФСР и местные Советы депутатов трудящихся прошли, как всенародный праздник.

Е. Гусев.

Впереди много дел

Утром Александр Егорович с нескрываемой гордостью сказал жене:

— А что, Галина, сегодня можно и порадоваться. Тем более, и день необычный — выборы! Хорошо мы потрудились. Еще несколько дней напряженного труда, и приступим к работе в счет апреля.

Он немного помолчал и добавил:

— Приятно сознавать, что твой труд приносит пользу... Собралась... Идем на избирательный участок.

Александр Егорович Чуев возглавляет бригаду кузовного отделения ремонтно-механического завода. Станочники бригады коммуниста тов. Чуева идут впереди соревнующихся. Коллектив небольшой — всего пять человек.

При обсуждении обязательства, когда решено было соревноваться за честь называться бригадой коммунистического труда, бригадир внес предложение — всем повышать свою общеобразовательную подготовку.

— А если у меня семейные обстоятельства не позволяют учиться дальше, — заявила тов. Кузнецова.

Совершенно неожиданно ее поддержала Шура Афанасьева:

— Правильно... Будут у меня возможности, пойду в девятый... Да и вообще, это на будущий год. Там увидим...

Разгорелся спор. Но истина была очевидной. Все пришли к единодушному мнению. Решили твердо — учиться всем.

Крепла в бригаде дружба. Самым опытным станочником в бригаде считается Тоня Белякова. Тоня помогает Александру Егоровичу учить других работать на всех столярных станках. Сдвиг уже есть. Как-то болели Белякова и Кузнецова. Остальным пришлось удвоить энергию. И выдержали, выработка бригады не снизилась.

На избирательном участке Чуева встретили весело:

— Раз пришел бригадир, считай, вся бригада в сборе.

Действительно, почти вся бригада собралась на участке. Тоня Белякова, Шура Афанасьева и Саша Малолетков — члены участковой избирательной комиссии. Они довольно улыбаются.

Вместе работают, вместе и голосовать будут.

Н. Рашевский.

СВЕТЛЫЙ ПРАЗДНИК

Город в праздничном убранстве. Над зданиями, где расположены избирательные участки, полощутся на ветру красные флаги, фасады украшают лозунги и плакаты.

Едва забрезжил рассвет, на улицах появились люди в праздничных нарядах. Они спешили к избирательным урнам, чтобы выполнить свой гражданский долг.

Выборы в государственные органы власти являются у нас праздником. Всегда их отмечают трудовыми победами.

Избирательный участок № 35 (средняя школа № 1). Сюда идут комбайностроители, железнодорожники, мукомолы, учителя, врачи.

У всех замечательное настроение. Многие приходят семьями, с друзьями.

Получают бюллетени один из передовых производственников комбайнового завода Петр Васильевич Банников и его жена Нина Николаевна. Петр Васильевич отдал производству более 15 лет. Сейчас он бригадир слесарей. Его бригада ведет сборку самого сложного узла пресс-подборщика — узловязателя.

Участвуя в социалистическом соревновании в честь XXI съезда КПСС, сборщики обязались выполнить январское задание ко дню открытия съезда. Бригада собрала сверх плана 40 узловязателей. Хорошо дела шли и в феврале. За успехи, достигнутые в предсъездовском соревновании, Петр Васильевич занесен в книгу Почета, а члены бригады награждены Почетными грамотами.

Коллектив, руководимый Петром Васильевичем, соревнуется за право называться бригадой коммунистического труда.

Петр Васильевич и Нина Николаевна Банниковы сказали:

— Мы голосовали за наших народных кандидатов, за политику родной Коммунистической партии. Пусть наши дети — Аня и Валя, как и все дети на земле, живут счастливо и радостно.

К избирательной урне подходит Александр Дронович Земляков, двадцать лет проработавший на комбайновом заводе. Сейчас он пенсионер. Но на заводе бывает часто. Когда в инструментальном цехе создалась трудность в выполнении плана, Александра Дроновича попросили оказать помощь. Норму Александр Дронович намного перевыполнял. Руководство завода оценило труд пенсионера, выдав ему денежную премию и путевку в дом отдыха.

Александр Дронович с радостью отдал свой голос за кандидатов блока коммунистов и беспартийных.

Голосуют комбайностроители — слесарь Канабеев, инженер Певзнер.

В зал, где выдают бюллетени, входит главный кондуктор Вячеслав Николаевич Малахов. Он в рабочей одежде.

— Вот проголосую за наших кандидатов и отправлюсь в поездку, — говорит он.

Входят три подруги — Зина Гаранина, Валя Подгорнова и Вера Черноносова. Они работают на мельзаводе № 1. Зина голосует первый раз. Подруги поздравляют ее с выполнением гражданского долга.

Избиратели идут сплошным потоком. Все они голосуют за кандидатов нерушимого блока коммунистов и беспартийных.

ПАРТИЙНАЯ ЖИЗНЬ

Политическая учеба работников школ

В связи с осуществляемой перестройкой системы народного образования повышаются требования к учителю, к уровню его идейно-теоретической и профессиональной подготовки. Чтобы коренным образом улучшить дело обучения и воспитания подрастающего поколения, будущих строителей коммунизма, партийным организациям учебных заведений необходимо усилить внимание к вопросам политической учебы учителей.

Партийные организации школ, местные комитеты профсоюза должны добиваться, чтобы каждый учитель изучал марксистско-ленинскую теорию, расширял свой кругозор, принимал активное участие в общественной работе. Нужно позаботиться о том, чтобы все работники народного образования глубоко изучали исторические документы XXI съезда КПСС.

В городе сейчас работает более тысячи учителей и преподавателей техникумов. Многие из них настойчиво изучают марксистско-ленинскую теорию, занимаются самообразованием. Политическая учеба работников школ ведется обычно в сети партийного просвещения.

В этом учебном году, как и в прошлые годы, при Доме политического просвещения горком КПСС создал лекторий по вопросам коммунистического воспитания. Лекторий посещают 200—250 человек. Теоретические же собеседования по темам лектория проводятся в школах.

Хорошо организована политическая учеба в школах №№ 1, 10, 15, 29, в железнодорожной школе № 22 и других. Большое внимание вопросам политической учебы учителей уделяется парторганизацией школы № 2 (секретарь парторганизации тов. Дементьева). Учителя всегда посещают лекции, в школе регулярно проводятся теоретические собеседования. В школе № 16 создан семинар по изучению вопросов коммунистического воспитания и кружок текущей политики. Несмотря на то, что эта школа находится на окраине города (в поселке Сердовино), учителя ее — самые аккуратные посетители лекций, организуемых в Доме политического просвещения.

В педагогическом уличище создано два теоретических семинара. В одном из них—семинаре по изучению марксистско-ленинской эстетики—занимаются преподаватели музыки, рисования, физкультуры. Руководит семинаром преподаватель музыки тов. Смирнов. Недавно состоялось первое занятие. С рефератами на темы «Место искусства в системе явлений общественной жизни», «Специфические особенности искусства», «Искусство как форма отражения общественного сознания» и «Социалистический реализм как метод художественного творчества» выступили лаборант тов. Боброва, преподаватель физкультуры тов. Филиппов, преподаватель рисования тов. Некшин, заведующая учебной частью училища тов. Виноградская.

Но в организации политической учебы учителей есть еще много серьезных недостатков. Некоторые секретари парторганизаций учебных заведений несерьезно относятся к делу организации политической учебы. В парторганизации школы № 22 прекрасно знали, что учебный год в сети партийного политического просвещения начинается первого октября. Но даже в середине ноября здесь еще не было плана занятий. Пущена на самотек политическая учеба и в парторганизациях школ №№ 19 и 14.

Некоторые учителя являются активными членами общества по распространению политических и научных знаний. Учитель, который часто выступает с лекциями, докладами среди населения или занят пропагандистской работой, как правило, учится. Часто выступают с лекциями на общественно-политические темы директор железнодорожной школы рабочей молодежи № 5 тов. Соколов, директор железнодорожной школы № 22 тов. Марченкова, учителя школы № 1 т.т. Ковалев, Мамашев, учителя школ рабочей молодежи т.т. Кузнецов, Рашевская и другие, преподаватели машиностроительного техникума т.т. Кривенков, Александров, Павленков. Учительница географии средней школы № 19 тов. Саксонова помогает пропагандистам кружков текущей политики завода тяжелого машиностроения.

Месяца два тому назад учителя химии школы № 29 тов. Богданова попросили подготовить лекцию на атеистическую тему. За это время тов. Богданов прочитал более двадцати лекций в красных уголках предприятий, в клубах и школах. Его лекции вызвали большой интерес у слушателей. В клубе имени Варламова лекцию тов. Богданова «Чудес на свете не бывает» прослушало 600 человек.

Участие в лекционной пропаганде приносит большую пользу и самим учителям. Растет их авторитет в глазах населения, что так важно в воспитательной работе. Учитель-лектор часто бывает в цехах предприятий, общается с рабочими коллективами, лучше узнает жизнь во всех ее проявлениях. Кругозор такого учителя становится шире.

В докладе товарища Н. С. Хрущева на XXI съезде Коммунистической партии Советского Союза получили дальнейшее развитие положения, касающиеся проблем постепенного перехода советского общества от социализма к коммунизму. Каждый сознательный строитель коммунизма, а тем более учитель, стремится глубоко вникнуть в суть этих проблем. Поэтому в центре внимания партийных организаций школ и учебных заведений должны быть сейчас вопросы организации тщательного и глубокого изучения материалов XXI съезда КПСС.

Надо при этом помнить, что изучение материалов XXI съезда партии — это не кратковременная кампания; здесь не должно быть ненужной спешки и торопливости, ведущих к поверхностному изучению. Лучшей формой изучения материалов съезда для учителей являются теоретические собеседования и семинары.

Б. Дедков,
лектор горкома КПСС.

Стройки семилетки

ДЛЯ ПЕРЕДАЧИ ЭНЕРГИИ СИБИРСКИХ СТАНЦИЙ

КРАСНОЯРСК. В предстоящем семилетии в строй войдут Назаровская и Ирша - Бородинская тепловые станции. Сооружается величайшая в мире Красноярская ГЭС. Для передачи их энергии будет построено свыше 2 тысяч километров высоковольтных электролиний.

Сейчас проводится линия электропередачи Назарово — Красноярск напряжением в 110 тысяч вольт.

Начаты работы по строительству сверхмощной линии, напряжением в 500 киловольт. Она пройдет по территории края из района Кузбасса на Братскую и Иркутскую гидростанции.

АРКАГАЛА

АРКАГАЛА. Этот район, расположенный недалеко от полюса холода — Оймякона, мало кто знает. Но спросите о нем геолога, и тот скажет вам, что Аркагала — это угольное месторождение, в котором только известные запасы исчисляются сотнями миллионов тонн, а энергетик добавит еще, что Аркагала — это энергетическое сердце Дальнего Севера.

Аркагалинское угольное месторождение открыто советскими геологами около четверти века назад. С тех пор в этом, ранее безлюдном районе, пущены три шахты, открыт угольный разрез, построена электростанция, выросли поселки.

Аркагалинская ГРЭС питает электроэнергией многочисленные горные предприятия и населенные пункты Магаданской области и частично Якутской АССР. По семилетнему плану развития народного хозяйства СССР Аркагала становится одной из крупных строек на крайнем северо-востоке СССР.

В Магадане уже готов проект новой аркагалинской угольной шахты. Это будет самое крупное и высокомеханизированное угледобывающее предприятие края.

Недалеко от шахт строится вторая очередь Аркагалинской ГРЭС, с пуском которой выработка электроэнергии увеличится в полтора раза.

УДАРНАЯ СТРОЙКА

ВОРОШИЛОВСК. (Луганская область). Почти вдвое увеличится за семилетку выпуск чугуна на Алчевском металлургическом заводе имени Ворошилова, возрастет производство стали, проката. Будут введены в строй новые доменные и мартеновские печи, прокатные цехи.

Над сооружением новых мощностей взял шефство комсомол. Первой ударной новостройкой семилетки молодежь объявила сооружение аглофабрики. Четыре ее ленты уже в текущем году дадут агломерат, обогащенную руду. Всего за семилетие здесь будет введена 21 агролента. Завод имени Ворошилова полностью освободится от привозного агломерата. Доменщики получат возможность работать на постоянном сырье, повысят качество выплавляемого чугуна и увеличат съем его с каждой печи.

(ТАСС).

В помощь пропагандистам и агитаторам

В помощь пропагандистам и агитаторам Домом политического просвещения горкома КПСС подготовлен и систематизирован обширный материал.

Сделана картотека под названием «В блокнот агитатора». В ней указана литература об экономическом положении в странах капитализма и социализма (цифры и факты). Показано экономическое соревнование двух мировых систем.

Имеется краткий рекомендательный список литературы «Наша область в 1959—1965 г.г.». Подобран материал с Сызрани в семилетке.

В помощь лекторам составлен библиографический обзор литературы на тему: «Комплексная механизация и автоматизация производственных процессов». Готовится литература по темам: «Материалы XXI съезда партии—выдающийся вклад в марксистско-ленинскую теорию», «Материально-техническая база коммунизма».

Составлены примерные планы занятий по изучению материалов XXI съезда КПСС в сети партийного просвещения.

А. Дементьева,
консультант горкома КПСС.

Сталинградская ГЭС—Москва

Полным ходом идут работы на строительстве линии электропередачи Сталинградская ГЭС — Москва напряжением 500 тысяч вольт. По ней в столицу будет передаваться энергия самой крупной волжской гидроэлектростанции.

В столице заканчивается монтаж оборудования на Чагинской (южной) подстанции. Она будет принимать ток Сталинградской ГЭС и распределять его по потребителям. В текущем году начнется сооружение второй, западной подстанции. Ассигнование на строительство и монтаж тысячекилометровой линии электропередачи Сталинградская ГЭС — Москва увеличилось по сравнению с прошлым годом в два раза. Первую сеть этой линии намечено включить в работу в конце третьего квартала нынешнего года.

(ТАСС).

ИССЛЕДОВАНИЕ МОЗГОВЫХ СОСУДОВ С ПОМОЩЬЮ РАДИОВОЛН

Рига. Новый метод исследования сосудов головного мозга разработан в институте экспериментальной медицины Латвийской Академии наук. Профессор Петр Перли и кандидат медицинских наук Моника Коновалова используют для этой цели естественные черепные отверстия — лобные и затылочные, направляя сквозь них радиоволны. К голове больного с обеих сторон прикрепляются электроды от генератора, работающего на частоте 200 килогерц. Проходя через мозг, радиоволны испытывают определенное сопротивление. Его величина регистрируется графически на ленте. Получаемая кривая дает представление о состоянии мозговых сосудов, позволяет достоверно судить о мозговом кровообращении.

Такого рода сведения нередко требуются для диагностики и лечения гипертонии, склероза и некоторых других заболеваний. Эти сведения медицина до сих пор получала по косвенным факторам — давлению височной артерии, температуре кожи слухового прохода, состоянию сосудов глазного дна.

НА СНИМКЕ: М. Коновалова исследует мозговое кровообращение при помощи радиоволн.

Фото **С. Данилова.** (Фотохроника ТАСС).

Ремонтно-механический завод в семилетке

ЗАВОД-СПУТНИК

В печати опубликованы социалистические обязательства рабочих, служащих, инженерно-технических работников предприятий нефтяной и газовой промышленности Куйбышевской области.

— Добыча нефти в 1959—1965 годах, — говорится в обязательствах, — увеличится в нашей области по сравнению с 1958 годом в 2,5 раза, добыча попутного газа больше, чем в 4 раза, а первичная переработка нефти — больше, чем в 1,5 раза.

Темпы роста добычи и переработки нефти в семилетке определены очень высокие. Это радует всех советских людей, в том числе и коллектив нашего завода. Ремонтно-механический завод с момента его возникновения является подсобным предприятием бурно развивающейся нефтяной промышленности Куйбышевской области.

Его можно образно назвать заводом-спутником. На самом деле, чем больше добывается и перерабатывается нефти, бурится скважин, тем более увеличивается спрос на продукцию, которую выпускает завод. **В текущем году выпуск продукции по сравнению с прошлым годом возрастет на 10 миллионов рублей, а за семилетку — больше, чем на 60 миллионов рублей.**

Коллектив завода видит свою задачу в том, чтобы своевременно и доброкачественно выполнять любой заказ нефтяников. Партийная организация, хозяйственное руководство мобилизуют коллектив на то, чтобы производственное задание было выполнено и перевыполнено не любой ценой, а с меньшими затратами. Намеченная программа будет выполняться, главным образом, на существующих производственных площадях, на имеющемся оборудовании. Ставится задача — лучше использовать те производственные возможности, которыми мы располагаем.

Завод будет идти по пути дальнейшей механизации производственных процессов. Намечается ввод и новых объектов: главного корпуса автотракторо-ремонтного цеха и цеха металлоконструкций.

Что же мы дадим нефтяникам? Номенклатура изделий очень велика. К тому же список изделий все время пополняется.

Основная наша продукция: вышки для эксплуатационного бурения, машины для приготовления глинистого раствора, машины для очистки глинистого раствора, крупные блоки под буровые вышки, передвижные домики поисковых партий и контор разведочного бурения, а также запасные части.

Производственная мощность будет непрерывно расти. Для сравнения приведем такой пример. Если в текущем году мы выпустим 92 домика, то в 1960 году дадим 460 домиков. Домик — хороший подарок нефтяникам. В нем имеются 4 места для отдыха, столовая, умывальник, шкафчики для одежды и белья, центральное отопление — словом, все удобства.

На заводе по примеру куйбышевских предприятий разработаны организационно-технические мероприятия, рассчитанные на досрочное выполнение семилетки.

Наша главная забота — борьба за дальнейший рост производительности труда. Мы механизируем трудоемкие процессы, внедряем в производство новые, более совершенные приемы труда. Вот несколько примеров. В автотракторо-ремонтном цехе организована виброконтактная наплавка износившихся шеек коленчатых валов. Это дало нам значительный экономический эффект и повысило производительность. В цехах установлены 6 электрокранов и работают 4 автокрана. Большая работа проведена в литейном цехе. Около 50 процентов литья переводится в кокиль. Здесь установлены три формовочные машины. В результате производительность труда на формовке возросла в три раза. В этом же цехе реконструируется существующая электропечь. Ее мощность возрастет в два раза. Намечено установить печь для плавки цветных металлов.

На перевозке материалов с железнодорожной станции у нас занято два трактора и более 40 рабочих. В текущем году заканчивается строительство железнодорожной ветки, связывающей завод со станцией. Это позволит сократить транспортные расходы на 50 тысяч рублей.

Партийная организация, хозяйственное руководство уделяют большое внимание развертыванию социалистического соревнования, повышению творческой активности рабочих, инженеров, техников. Высоких показателей в выполнении обязательств добились наши лучшие производственники т.т. Чуев, Субботин, Горбунов. По ним равняется весь коллектив завода.

XXI съезд Коммунистической партии коллектив завода встретил большой производственной победой. План января был завершен досрочно. В новом году — первом году семилетки — с каждым днем повышаются темпы работы, растут ряды передовиков.

И. Султанов,
директор завода.

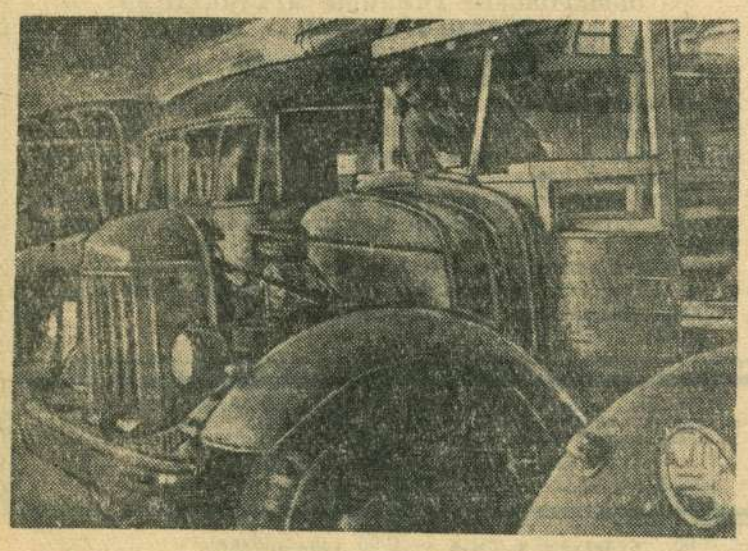

НА СНИМКЕ: общий вид участка сборки автобусов.

Фото **В. Петрова.**

Рядовые великой армии труда

☆

ЗОЛОТЫЕ РУКИ

Литейный цех получил задание выпустить большое количество мелких деталей. При ручной формовке с таким заданием не справиться. На заводе нашлись формовочные машины. Но для машинной формовки нужны металлические опоки. Требовалось изготовить 400 опок.

Сделали попытку заказать их на машиностроительных заводах. Оказалось, что это обойдется слишком дорого. Как быть?

На заводе давно работает слесарь - инструментальщик Иван Иванович Беляев. Он много раз выручал завод, создав несколько высокопроизводительных приспособлений. На этот раз также обратились за помощью к нему.

— Будет сделано, — сразу же заявил Иван Иванович.

На другой день тов. Беляев взялся за работу. Он сам изготовил оснастку, инструмент для того, чтобы выполнить взятое обязательство — дать заводу металлические опоки. На сегодняшний день изготовлено больше ста опок.

Металлические опоки и переход с ручной формовки на машинную повышают выработку. Улучшается качество продукции.

На изготовлении корпусов автобусов одной из трудоемких деталей является металлический угол. Долгое время их делали выколоточными молотами, что создавало сильный шум в цехе. Да и производительность труда была невысокой.

И в этом случае на выручку пришел Иван Иванович. Он предложил специальный штамп для изготовления металлических углов автобуса.

Иван Иванович Беляев всегда показывает пример творческого отношения к труду. Производственное задание он всегда перевыполняет.

Г. Литвяков,
слесарь.

☆ ☆ ☆

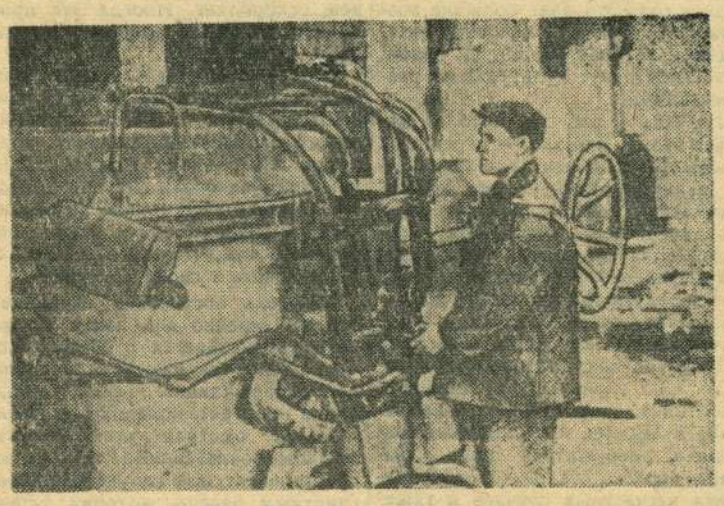

НА СНИМКЕ: литейщик Иван Федорович Дюжаков ведет плавку стали.

Фото **В. Тимошкина.**

Покоренная сталь

Нефтепромыслы, конторы бурения с каждым годом увеличивали спрос на стальное литье. В заводском коллективе долго думали, как лучше выполнить заказы нефтяников? Выход был только один — организовать массовое стальное литье.

Вскоре заводу дали современную электроплавильную печь. Но на заводе не было опыта в сталеплавлении. Поэтому печь стояла без движения. Много раз заводские и цеховые работники приходили в цех: походят вокруг печи, поговорят, а дело с места не двигалось.

Когда заводу потребовалось особенно много выдать стального литья, решили немедленно монтировать печь.

У начальника литейного цеха тов. Любавина спросили, кто же будет монтировать ее. Тот заявил, что у него таких людей нет. Обратились за помощью на другие заводы. Там тоже сказали, что монтаж электропечей ведут инженеры ведущих металлургических предприятий. Тогда за монтаж взялись энергетик завода тов. Акулов и электрики т.т. Мязин, Чураков и Чичкин.

Электропечь оборудована сложной автоматикой, которую следовало смонтировать особенно точно. Малейшая погрешность в монтаже могла привести к браку, аварии.

Но вот монтаж закончен. К этому времени вернулся с практики литейщик тов. Дюжаков. Начались пробные плавки. Что ни плавка, то брак. В чем дело? Где причина брака?

Зазоры между электродами и металлом должны быть точными и постоянными. Малейшая неточность в зазорах ведет к нарушению режима плавки. Регулируются зазоры автоматически.

В период освоения электроплавки можно было видеть, как тов. Дюжаков, начальник литейного цеха тов. Любавин, энергетик тов. Акулов, представители технического отдела, лаборатории целыми днями выискивали причины брака, регулировали автоматику, снова и снова делали пробные плавки. Их старание, настойчивость дали свои результаты. Электропечь покорилась их воле и настойчивости. Люди приручили сталь.

Завод, вот уже скоро год регулярно получает стальное литье, дает стальные детали для нефтяной промышленности области.

В. Кузин,
мастер литейного цеха.

Инициатива и опыт

НАШ ПРЯМОЙ ПУТЬ В КОММУНИЗМ

Недавно в заводской коллектив влились молодые производственники Владимир Атавин, Владимир Борцов и Евгений Константинов. Руководство завода предложило им испытать свои способности в кузнечном отделении механосборочного цеха. Они охотно согласились с этим.

Первое время молодым людям казалось, что они никогда не сумеют работать на молоте, где требовались не только сноровка, но и умение точно рассчитать удары молота.

Старый производственник Авксентий Ильич Сазонов, проработавший много лет кузнецом, увидел, что молодое пополнение не только внимательно присматривается к работе, но и умело берется за нее. Это ему понравилось.

Авксентий Ильич дает ребятам возможность самостоятельно выполнять задания, а сам смотрит и тут же поправляет, показывает, как надо делать. С каждым днем задания усложнялись.

Авксентий Ильич ушел на пенсию, но часто заходит к своим ученикам. Посмотрит на их работу, и, когда нужно, поможет в работе.

Сейчас бригада молодых кузнецов, возглавляемая Владимиром Атавиным, с честью выполняет взятое обязательство. Норму она вырабатывает на 170—180 процентов. В поведении на производстве, в общественных местах молодые люди так же показывают хороший пример.

ЗАБОТА О РОДНОМ ПРОИЗВОДСТВЕ

Когда на открытом партийном собрании обсуждались тезисы доклада товарища Н. С. Хрущева на XXI съезде КПСС, выступил коммунист тов. Кузнецов и предложил:

— Разбирая старые моторы и другие машины, мы выбрасываем в металлолом и то, что можно использовать в производстве. Так, вместе с корпусом мотора выбрасываются и болты с гайками.

— Я предлагаю, — заявил тов. Кузнецов, — все то, что можно применить в производстве, собирать.

Так и поступили. Завод от этого получает большую выгоду.

ТВОРЧЕСКИЙ ПОДХОД К ДЕЛУ

В плоскошлифовальных станках бронзовые подшипники часто выходили из строя. Станки приходилось останавливать на ремонт. Слесарь по ремонту оборудования тов. Танюшкин сделал попытку заменить бронзовые подшипники на скользящие. Межремонтный период работы станка удлинился.

Алкоголь опасен для здоровья и жизни

В. Е. РОЖНОВ,
доктор медицинских наук, профессор.

В советском обществе материальный и культурный уровень жизни трудящихся повышается из года в год. Это дает большие возможности каждому человеку интересно и полезно отдохнуть, заполнить свой досуг культурными развлечениями.

Но есть у нас зло, которое мешает этому. Это зло — пережитки прошлого. Главным из них является пьянство. Есть у нас отдельные люди, которые наносят большой вред себе и государству, злоупотребляя спиртными напитками. Неумеренное пристрастие к алкоголю подрывает здоровье человека, накладывает уродливый отпечаток на всю его жизнь. Особенно губительно систематическое пьянство. Оно превращает хорошего работника, общественника и семьянина в лодыря, прогульщика, бракодела, разрушителя семьи. Пьяницы нередко становятся виновниками несчастных случаев и тяжелых преступлений.

Алкоголь — яд. Он отравляет, прежде всего, наиболее нежные и высокочувствительные нервные клетки высших отделов головного мозга, от нормальной работы которых зависит умственная деятельность. Человек утрачивает разумный контроль над собой и правильную ориентировку в том, что происходит вокруг него. Пьяный болтлив, неразборчив в выражениях, склонен к хвастовству, способен на действия, опасные для себя и окружающих. В народе говорят: «Пьяному море по колено».

Есть немало случаев, когда человек, напиваясь до полной потери рассудка, становится калекой, губит свою жизнь. Нередко можно услышать: «Пью перед обедом, чтобы лучше был аппетит», «Пью, чтобы быстрее уснуть». Иногда употребляют спиртные напитки якобы для того, чтобы поднять настроение, рассеять сонливость, снять утомление, пьют «на радостях», «с горя», «с получки». Все это лишь попытки прикрыть или оправдать начинающееся пьянство.

У людей, которые систематически отравляют свой организм алкоголем, постепенно нарушается работа мозга: резко ослабевает память, внимание, уменьшается сообразительность и ясность мысли. У пьяниц теряется интерес к труду. Они становятся лживыми и беспринципными, теряют уважение к самим себе и окружающим. Ради постыдного влечения к вину они часто жертвуют честью, совестью, самолюбием, нередко идут на прямое преступление.

Пьянство разрушительно сказывается на семье, вредно влияет на здоровье и воспитание детей. Пьяница лишает свою семью культурного отдыха и уюта, а иногда и средств к существованию. В таких семьях дети становятся свидетелями скандалов и дебошей, что пагубно сказывается на их развитии.

Хронический алкоголизм приводит к алкогольным психозам и, прежде всего, к белой горячке. Возникает она обычно внезапно: человек не может определить место, где он находится, не узнает родных и близких, принимает их за своих воображаемых врагов. Ему мерещатся отвратительные твари: мыши, змеи, пауки, крысы. Недаром есть народное определение: «Напился до чертиков, до зеленого змия». Иногда у алкоголиков развивается повышенная настороженность к окружающим. Так возникают алкогольный бред преследования и бред ревности. В последнем случае алкоголик без всякого основания начинает подозревать жену в измене, следит за ней, оскорбляет. Иногда это приводит к тяжелым повреждениям и даже убийству.

Особенно опасен алкоголь для лиц, нервная система которых уже пострадала от тяжелого инфекционного заболевания, ранения, контузии или ушиба головы. Под влиянием алкоголя они иногда могут впадать в состояние патологического (болезненного) опьянения, опасного тем, что эти люди не отдают отчета в своих поступках.

Алкоголь постепенно отравляет сердце, нередко оно почти в два раза увеличивается в объеме или происходит так называемое жировое перерождение. Такое сердце плохо работает, появляются отеки, одышка, быстрая утомляемость. Тяжелые болезненные изменения претерпевает при злоупотреблении спиртным печень, которая защищает организм от различных вредных и ядовитых веществ.

Вначале развивается так называемый алкогольный гепатит, сопровождающийся болезненными ощущениями в правом боку, а затем начинается жировое перерождение печени. Она увеличивается в размере, сморщивается, уплотняется — возникает так называемый цирроз печени, чреватый смертельным исходом. Вредно влияет алкоголь на органы пищеварения: теряется аппетит, возникают хронические запоры или поносы, развивается кислый катарр желудка.

Спиртные напитки даже в самых малых количествах вредны беременным женщинам, так как приводят к внутриутробным поражениям плода, к развитию болезненного ребенка. Совершенно недопустимо их употребление кормящими матерями и детьми: алкоголь задерживает нормальный рост и умственное развитие детей, уродует их в физическом и моральном отношении, мешает учебе и правильному воспитанию.

Передается ли алкоголизм по наследству? Нет, алкоголизм по наследству не передается. Главное — это среда, обстановка, в которой растут дети. Видя своих отцов и матерей пьянствующими, дети из подражания старшим могут уже с ранних лет привыкнуть к спиртным напиткам.

Вредно ли употребление виноградных вин и пива? Умеренный прием этих напитков не приносит существенного вреда организму. Злоупотребление же ими может подорвать здоровье так же, как и водка, коньяк, ром, ликер, спирт. Нельзя забывать, что в бутылке портвейна (16°) содержится такое же количество спирта, как и в 200 граммах водки. Наиболее вредны различные водочные и винные суррогаты: неочищенный спирт-сырец, денатурат, самогон. Они приводят к очень тяжелым отравлениям, к слепоте и даже смерти.

Алкоголика можно избавить от чрезмерного пристрастия к вину. Но действенность лечения будет во многом зависеть от того, насколько сам пьющий честно и до конца оценит зло, которое он причиняет своим поведением, и захочет избавиться от этого порока.

Против пьянства нужна непримиримая и последовательная борьба. Ведь оно тормозит успешное продвижение нашего общества вперед. Борьба за здоровый быт, за уничтожение алкоголизма — составная часть коммунистического воспитания трудящихся.

ПИСЬМО В РЕДАКЦИЮ

Есть эта улица, есть этот дом

Осенью прошлого года несколько семей вагонников вселились в новые дома, построенные по методу горьковчан. Радостным было новоселье: ведь сами строили для себя жилье. Наши дома положили начало новой улице, которой присвоили наименование — Пропарочная.

Жители новой улицы заблаговременно сообщили своим родным и знакомым адреса. Сюда же, на новые адреса, мы оформили и подписку на газеты и журналы. Прошли все сроки получения первых номеров газет и журналов, а все же мы их не получаем.

Скажу о себе. Я своевременно подписался на городскую газету «Красный Октябрь». Прошел январь и февраль, а газету я не получаю. Как же так, думаю, ведь у меня есть и квитанция на годовую подписку за номером ЮД-57253, улица имеет наименование. Мне посоветовали обратиться в городской отдел доставки конторы связи. Там обстоятельно разоорались и заверили:

— Газету будете получать. Чтобы ускорить это, обратитесь в 14-е почтовое отделение.

Дважды был в 14-м почтовом отделении — 14 и 22 февраля и все неудачно: закрыта почта.

И не только газеты, мы и письма не получаем. Моя дочь Светлана, закончив трикотажный техникум, уехала на работу в г. Чимкент. Провожая дочь, мы просили ее чаще писать нам. Но проходят месяцы, писем от дочери нет. А тут как-то пришла старшая дочь Маргарита и рассказывает, что получила письмо от Светланы. Обижается на нас, не отвечаем мы ей. Посовещались дома и решили — вести переписку с родными и знакомыми через адрес дочери Маргариты.

Но ведь у нас есть своя улица, свой адрес.

С. Куницын.

— ● —

По следам выступлений «Красного Октября».

«СОЗДАТЬ УСЛОВИЯ ДЛЯ НОРМАЛЬНОЙ РАБОТЫ»

Под таким заголовком в газете было опубликовано письмо рабочих литейного цеха завода тяжелого машиностроения. В письме сообщалось, что в обрубном отделении цеха много дыма и газов.

Завком профсоюза сообщает, редакции, что при первых пробных пусках построенной обжигательной печи действительно выделялись дым и газ. В настоящее время этот недостаток устранен. В целях улучшения условий работы литейщиков ведется достройка помещения обрубного отделения.

Учащийся 6-го класса школы-интерната Юра Дякин увлекается фигурным катаньем на коньках.

НА СНИМКЕ: Юра Дякин на катке.

Фото **А. Шувалова.**

ИЗ *нашей* ПОЧТЫ

В РЕДАКЦИЮ приходит множество писем, авторы которых затрагивают самые различные стороны нашей жизни. Одни из них обеспокоены неблагоустроенностью отдельных улиц города, других волнует неаккуратная работа почты, третьи пишут о чуткости и внимании окружающих людей.

ГРАЖДАНКУ Ивашкину врачи направили в больницу. Ее ребенок должен был остаться один. Председатель уличного комитета Анна Андреевна Галкина, ее активные помощники Александр Платонович Архангельский и Яков Варфаломеевич Вилюк обратились в горздравотдел с просьбой поместить ребенка в ясли. Членами уличного комитета было сделано все необходимое, оформлены нужные документы, и девочка во время болезни матери находилась в яслях, где была окружена материнской заботой и вниманием.

Казалось бы, незначительный факт, но как много он говорит о чуткости и внимании наших людей, об их моральном облике!

ПОДОБНАЯ чуткость была проявлена и коммунистом тов. Липовским по отношению к матери-одиночке тов. Аргасцевой. Двое ее детей также не остались безнадзорными и заброшенными во время болезни матери.

Иные вопросы волнуют других читателей.

НА НЕАККУРАТНУЮ работу доставочного отдела конторы связи, почтовых отделений жалуется жительница поселка нефтяников **Р. Чегодаева.** Кончился второй месяц нового года, но ни одного номера выписанной на 1959 год газеты «Красный Октябрь» Чегодаева еще не получила.

ЖИТЕЛИ поселка машинистов т.т. **Муркин** и **Тимонин** пишут о том, что на углу улиц Паровозной и Шигонской испортилась водоразборная колонка, и вода несколько дней заливала ближайшие улицы. После ремонта колонка совсем перестала работать, и жители вынуждены носить воду издалека.

Цикл атеистических лекций в клубе

Правление клуба «Красный Октябрь» организовало чтение цикла лекций на естественно-научные темы.

В цикл входят лекции: «Как люди узнали о том, что было миллион лет тому назад», «Как устроен мир», «Как появилась жизнь на земле», «Почему люди говорят на разных языках», «Как наука и религия объясняют жизнь и смерть», «Кто такие бабки-знахарки и может ли быть польза от их лечения», «Борьба русского искусства и литературы против религии», «Мораль коммунистическая и религиозная», «Химия в борьбе с религиозными предрассудками».

Лекции в клубе читаются лекторами городского отделения общества по распространению политических и научных знаний.

Чтение лекций сопровождается демонстрацией фильмов, опытов. Обычно после лекций бывают концерты художественной самодеятельности.

Шесть антирелигиозных лекций, прочитанных в январе и феврале, прослушало свыше двух тысяч железнодорожников.

ИЗВЕЩЕНИЕ

Сегодня, в 18 часов местного времени, в Доме политического просвещения состоится инструктивный доклад для докладчиков и агитаторов на тему: «Международный женский день 8 марта». Докладчик тов. Дементьева.

Редактор А. Г. БЕКАСОВ.

КНИЖНАЯ ПОЛКА

Вышли из печати и поступили в продажу следующие новые книги:

Георгий Гулиа. Белая ночь. Рассказы и очерки. Издательство ЦК ВЛКСМ «Молодая гвардия», 1958 г. Цена 6 руб. 10 коп.

Жизнь Бенвенуто, сына маэстро Джованни Геллини, флорентийца, написанная им самим во Флоренции. Перевод с итальянского М. Лозинского. Государственное издательство художественной литературы. Москва. 1958 год. Цена 14 руб. 10 коп.

Александр Перегудов. Избранное. «Советский писатель». Москва. 1958 год. Цена 12 руб. 40 коп.

Книги продаются во всех магазинах и киосках Книготорга.

На экранах города

«ХУДОЖЕСТВЕННЫЙ»

«Казимир». Нач. в 9-30, 11-20, 1-10, 3, 4-50, 6-40, 8-30, 10-10.

«ЗВЕЗДА». **«Голубая стрела».** Нач. в 9, 10-50, 12-40, 2-30 4-30, 6-20, 8-10, 10.

ИМЕНИ ЛЕНИНСКОГО КОМСОМОЛА. **«Дело пестрых».** Нач. в 10-30, 12-30, 2-30, 4-30, 6-30, 8-30.

«РОДИНА». **«Девушка с гитарой».** Нач. в 2-30, 4-30, 6-30, 8-30.

СЫЗРАНСКОМУ КАРЬЕРОУПРАВЛЕНИЮ
срочно требуются
бульдозерист на трактор С-80, машинист компрессора.
Оплата сдельная.
Обращаться: Советская, 72.

ОБШАРОВСКОЕ УЧИЛИЩЕ МЕХАНИЗАЦИИ СЕЛЬСКОГО ХОЗЯЙСТВА № 6
в марте 1959 года производит
прием учащихся
на курсы трактористов-машинистов широкого профиля

Окончившие такие курсы имеют право работать на тракторах, комбайнах и сложных сельхозмашинах, а также получают квалификацию слесаря 3-го разряда.

Всем зачисленным на учебу выдается бесплатное обмундирование, питание и стипендия в размере от 100 до 200 рублей в месяц.

По всем вопросам поступления на учебу обращаться по адресу: с. Обшаровка, Приволжского района, Куйбышевской области, училище механизации сельского хозяйства № 6.
(2—2).

Партийная организация, местный комитет и коллектив первой городской больницы с глубоким прискорбием извещают о смерти бывшего бухгалтера, старейшего сотрудника городского отдела здравоохранения, пенсионера

Александра Николаевича ОВЕРКО

и выражают соболезнование семье покойного.

Адрес редакции: г. Сызрань, ул. К. Маркса, 93. Телефоны отделов: партийной жизни — 2-95, культуры и быта — 2-95 (два звонка), промышленно-транспортного — 4-28, секретариата — 6-38.

ЕО02595. Сызранская типография «Красный Октябрь» — тел. 0-17. Заказ № 1067. Тираж 12.900.