ПРОЛЕТАРИИ ВСЕХ СТРАН, СОЕДИНЯЙТЕСЬ!

КРАСНЫЙ ОКТЯБРЬ

ОРГАН СЫЗРАНСКОГО ГОРКОМА КПСС И ГОРОДСКОГО СОВЕТА ДЕПУТАТОВ ТРУДЯЩИХСЯ

Год издания 42-й
№ 52 (10882) | Пятница, 13 марта 1959 года | Цена 15 коп.

В Центральном Комитете КПСС и Совете Министров СССР

Об участии трудящихся в охране общественного порядка

Центральный Комитет Коммунистической партии Советского Союза и Совет Министров СССР приняли постановление «Об участии трудящихся в охране общественного порядка в стране».

В постановлении отмечается, что советский народ добился больших успехов во всех областях хозяйственного и культурного строительства. Из года в год неуклонно повышается материальное благосостояние трудящихся. Благодаря огромной работе, проводимой партией, правительством и общественными организациями по коммунистическому воспитанию населения, в нашей стране резко сократилась уголовная преступность и значительно укрепилась социалистическая законность. Подавляющее большинство советских граждан самоотверженно трудится на различных участках социалистического строительства, честно относится к своему общественному долгу, свято соблюдает советские законы и уважает правила социалистического общежития.

Однако, наряду с этим, в нашем советском обществе еще имеются лица, которые не соблюдают нормы общественного поведения, появляются в нетрезвом состоянии в общественных местах, совершают хулиганские действия и другие проступки.

ЦК КПСС и Совет Министров СССР отметили, что серьезным упущением в организации борьбы с нарушениями общественного порядка является то, что огромная сила воздействия общественности на нарушителей порядка в должной мере не используется. Неблаговидные поступки отдельных лиц редко обсуждаются на собраниях рабочих, колхозников, служащих, студентов и учащихся, не выносятся на суд коллектива.

В настоящее время в обстановке роста сознательности и политической активности трудящихся и дальнейшего развития советской демократии борьба с аморальными, антиобщественными проступками должна вестись не только административными органами, но главным образом путем широкого вовлечения трудящихся и общественных организаций в дело охраны общественного порядка в стране. В этом отношении заслуживает поощрения опыт работы молодежных бригад содействия милиции, комсомольских штабов, добровольных отрядов и других форм активного участия трудящихся в поддержании общественного порядка.

Обобщив этот положительный опыт, ЦК КПСС и Совет Министров СССР в целях широкого привлечения трудящихся к охране общественного порядка приняли многочисленные предложения трудящихся о создании на предприятиях, стройках, транспорте, в учреждениях, совхозах, колхозах, учебных заведениях и домоуправлениях добровольных народных дружин по охране общественного порядка.

В постановлении указано, что добровольными народными дружинами по охране общественного порядка руководят районные (городские) штабы, состоящие из представителей партийных и советских органов, профсоюзных, комсомольских организаций и отдельных командиров дружин. Личный состав дружин комплектуется строго на добровольных началах из передовых рабочих, служащих, колхозников, студентов, учащихся и пенсионеров.

ЦК КПСС и Совет Министров поставили задачу перед партийными и советскими органами, профсоюзными и комсомольскими организациями принять необходимые меры по привитию учащимся, студентам и молодежи твердых навыков соблюдения дисциплины и правил поведения в школе, учебном заведении, семье, на улице и в общественных местах; организовать для них в соответствующей форме разъяснение советских законов.

Учреждения внутренних дел, органы прокуратуры, юстиции и суда этим постановлением обязываются усилить борьбу с антиобщественными проявлениями, практиковать проведение открытых судебных процессов над злостными нарушителями общественного порядка непосредственно на предприятиях, стройках, совхозах, колхозах, привлекая в необходимых случаях общественных обвинителей. Указанные органы также обязаны оказывать всемерную помощь добровольным народным дружинам в их деятельности.

Центральный Комитет КПСС и Совет Министров СССР одобрили проект временного положения о добровольных народных дружинах и поручили ЦК компартий и Советам Министров союзных республик утвердить его с учетом местных условий.

Проектом временного положения о добровольных народных дружинах предусматривается, что в добровольную народную дружину принимаются граждане СССР, как правило, не моложе 18 лет на основании личных заявлений, подаваемых в профсоюзный, комсомольский комитеты или другие общественные организации по месту работы или жительства и по рекомендации собрания коллектива, в котором они состоят.

Основными задачами дружин являются охрана общественного порядка, борьба с хулиганством, а также участие в проводимой общественными организациями разъяснительной работе среди населения по соблюдению правил социалистического общежития.

Народные дружины во всей своей деятельности руководствуются требованиями советских законов, находятся под их защитой и проводят свою работу в контакте с общественными организациями и административными органами.

На дружинников возлагается обязанность защищать честь и достоинство граждан, принимать необходимые меры к пресечению нарушений общественного порядка, воздействовать на нарушителей, прежде всего, путем убеждения и предупреждения. Дружинники исполняют свои обязанности в нерабочее время и имеют при себе удостоверение и нагрудный знак дружинника.

Проектом временного положения определены структура добровольных народных дружин, их права и обязанности, а также обязанности и права дружинника.

ЦК КПСС и Совет Министров СССР, учитывая большое общенародное и государственное значение привлечения трудящихся к делу охраны общественного порядка, обязали местные партийные и советские органы провести широкую разъяснительную работу среди населения о важности этого мероприятия.

ЦК КПСС и Совет Министров СССР выразили твердую уверенность в том, что все рабочие, колхозники и советская интеллигенция с одобрением встретят эти мероприятия и будут активно участвовать в их осуществлении.

Обязательства комсомольцев

В красном уголке паровозного депо Сызрань 2-я состоялось комсомольское собрание. Секретарь комсомольской организации депо тов. Астадурьян рассказал о постановлении IV пленума ЦК ВЛКСМ. В прениях по докладу выступили Ю. Буров, В. Макарычев, В. Тюлечкин, Т. Нагорнова и другие.

Собрание единодушно одобрило постановление IV пленума ЦК ВЛКСМ и взяло повышенные социалистические обязательства: собрать в 1959 году каждому комсомольцу по 300 килограммов металлолома, организовать показательные комсомольско-молодежные паровозные бригады, внести шесть рационализаторских предложений, ежемесячно экономить топливо, отработать на воскресниках по благоустройству территории депо по 10 часов.

В. Нуждин,
техник-дефектоскопист паровозного депо.

МОИ ТОВАРИЩИ

Однажды ко мне подошел взволнованный Виктор Григоревский.

— Дело такое, — сразу выложил он. — Я вроде и каменщик, а вот огнеупорная кладка для меня что темный лес.

И просто добавил:

— Хочу научиться.

Я напомнил Виктору, что кладка огнеупорного кирпича — дело довольно сложное. Шов должен быть не больше двух миллиметров.

Виктор внимательно выслушал, а потом уверенно сказал:

— Другие освоили, я тоже смогу. Вы только помогите.

Бригада как раз вела кладку огнеупорного кирпича в тело печи атмосферно-вакуумной трубчатки. Подошли к печи. По чертежу я показал, как следует класть кирпич. Виктор внимательно наблюдал. Потом взял мастерок.

— Смотри, не перепутай, — предупредил я его. — Огнеупорного кирпича восемьдесят марок, всякий на свое место надо класть.

Не сразу у него пошло дело на лад. То раствора в шов клал больше, чем надо, то путал марки кирпича. Потом приноровился парень.

Желающих освоить кладку огнеупорного кирпича становилось все больше. Одному стало трудновато. Тогда свои услуги предложили Василий Мизрнов, Растам Касымов и другие мастера высокой квалификации. Их учениками стали Федор Шевелев, Михаил Рахматуллин и другие.

Учеба началась. Обучать не только каменщиков, но и подсобных рабочих кладке огнеупорного кирпича — такую цель мы поставили, когда включились в соревнование за звание бригады коммунистического труда.

В одном из пунктов наших обязательств стоит цифра 5. Она означает, что в этом году должно быть внедрено такое количество рационализаторских предложений. Первому мне удалось открыть счет. Сейчас для изоляции фундамента зданий мы используем отходы производства завода «Гидроизол» — пропитанный битумом асбест. Только на двух объектах таким путем сбережено полторы тысячи рублей. До конца года эта цифра увеличится.

Г. Курилин,
бригадир комплексной бригады 1-го стройуправления.

☆

НА СНИМКЕ: (слева направо) В. Григоревский, З. Рыжкова и Г. Курилин.

Путейцы встречают весну

ПО УТРАМ трещат морозы, а днем на междупутьях появляются лужи. На откосах насыпи подтаивает снег. Солнце пригревает шпалы, над ними струится пар. Весна приближается.

Озабочены путейцы восьмого околотка шестой дистанции пути. Едва закончили снегоборьбу, а уже надвигается новое испытание — вода. Она несет с собой массу хлопот и всяких неприятностей. На путях, стрелочных переводах, в желобах сигнальных тяг вода превращается ночью в лед и создает угрозу безопасности движения поездов.

В период интенсивного таяния снега обстановка на путях ухудшается. Не примешь мер—бурные потоки размоют балласт, повредят насыпь. Чтобы не допустить размыва пути, срыва в поездной работе и связанного с ними большого материального ущерба, путейцы Ново-Сызранского парка готовятся к пропуску паводковых вод. Вот что об этом рассказывает дорожный мастер Евгений Чуднов:

— Коллектив нашего околотка в течение всей зимы обеспечивал содержание пути на «хорошо» и «отлично». Заботливый уход создал предпосылки для предупреждения повреждения пути во время таяния снега. Но с паводком шутить нельзя.

Для предупреждения всяких неожиданностей путейцы подготовили 200 рогожных кулей, 15 кубометров щебня, лотки для пропуска воды через путь, шесты, кирки, ломы, лопаты. Энергично готовятся к паводку коллективы рабочих отделений.

...Широким веером раскинулись пути маневрового района. Путейцы бригады тов. Мельникова уже «вскрывают» кюветы — выбрасывают из них снег.

Несколько иные условия в бригадах т.т. Павлюк и Яковлева. Они обслуживают станционные пути и несколько километров колеи на прилегающих перегонах. Прошлая весна показала, что на крайних станционных путях скапливается вода, которая потом долгое время мешает движенцам и путейцам. Чтобы не допустить затопления, путейцы хотят сделать перемычку и направить воду в кюветы. Сейчас они подготавливают рогожные кули, лотки, шлак.

...Слышатся удары костыльного молотка, звон гаечных ключей. Путейцы выправляют колею.

Обеспечить поездам надежный путь, не допустить ограничения скорости — вот за что борется коллектив бригады тов. Яковлева, готовясь к пропуску паводковых вод...

Трудовой день окончен. Путейцы подводят итоги работы. Сейчас как никогда важны высокопроизводительный труд, добросовестное отношение к делу!

А. Фарафонов.

ПАРТИЙНАЯ ЖИЗНЬ

АГИТАТОРЫ

...Рабочие внимательно слушают агитатора. Он рассказывает о решении XXI съезда Коммунистической партии, о великом размахе всенародного движения за досрочное завершение семилетнего плана.

— Вы хорошо представляете, какие грандиозные перспективы открыты партией перед нашей страной, — говорит агитатор Сергей Иванович Семихохлов. — Советская семилетка — это еще один крупный шаг к коммунизму. Среди нас нет таких людей, кто не стремится внести достойный вклад в нее. Нашему пятнадцатому цеху предстоит обеспечить серийный выпуск деталей для пресс-подборщиков новой конструкции.

Агитатор призывает с честью справиться с новым заданием. Для этого нужно равняться на лучших в труде, таких, как токари Ревякин, Симатов, Ганин, фрезеровщица Акимова, которые выполняют в смену от двух до трех норм.

— Все ли у нас так трудятся? — спрашивает он.—К сожалению, нет. Вот револьверщик Карягин недобросовестно относится к делу, частенько не выполняет нормы.

— А когда же ему работать?— замечает тов. Акимова. — Любит Карягин поговорить, временем не дорожит. Стоит мастер возле него — работает, ушел — Карягина у станка уже нет. Да разве ж это дело?!

Много нелестных слов было сказано и в адрес токаря Денисова. Работать может он неплохо, но любит выпить, а после пьянки даже половины своей нормы не вырабатывает.

Агитатор вызвал на откровенный разговор слушателей. Он внимательно прислушивался к словам рабочих, к их предложениям. А они немало высказали ценных предложений. Вручную со станка на станок переносятся тяжеловесные детали. Токари Ганин, Малянов предложили оборудовать на участке кран-балку.

Вечером, направляясь с работы домой, Сергей Иванович думал о беседе. Ему нравилось, что рабочие озабочены состоянием дел на участке. «А кран-балку обязательно нужно поставить. Размещение оборудования на участке придется пересмотреть», — он стал в уме подсчитывать, какой экономический эффект даст предложение рабочих.

Сергей Иванович понимает, что без хорошего актива агитатору работать трудно. Он постоянно воспитывает своих помощников, влияя через них на всех рабочих.

Недавно на участке развернулся поход за культуру производства. Затем передовики производства выступили инициаторами за овладение вторыми, смежными профессиями. Возникло это движение после беседы на тему «Выполним досрочно задание первого года семилетки». Агитатор подчеркнул тогда, что овладение вторыми профессиями — один из серьезных резервов повышения производительности труда. Есть уже первые результаты. Токарь Ганин обучил работе на расточном станке револьверщика Сизова. Профессию карусельщика приобретает токарь-револьверщик Поляков.

Когда на участке была установлена кран-балка, то станочники Малянов, Сизов, Ганин освоили еще одну специальность — крановщика. Теперь, чтобы использовать кран-балку, дело стало за перестановкой оборудования.

Сергей Иванович рад отметить и изменение в людях, рост их сознательности. Лучше стал относиться к работе и токарь Денисов. Правда, с Карягиным придется еще повозиться. Но агитатор уверен, что с помощью актива заставит его осознать свои ошибки.

...Было это еще в дни соревнования в честь XXI съезда партии. Как-то к мастеру Федотову подошел слесарь Попов и попросил рассказать подробнее о бригадах коммунистического труда. Незаметно вокруг них собралась группа рабочих. Был обеденный перерыв.

— Давайте и мы начнем соревноваться за это почетное звание, — говорили рабочие,—всем участком...

Агитатор радовался, он и сам думал об этом. А тут предлагают рабочие. Мастер сразу поддержал эту инициативу. Коллективно были разработаны обязательства, и соревнование началось. Но, как часто бывает в новом деле, на пути энтузиастов встали трудности. Задерживалась поставка литья, не хватало борнапильников. Как выйти из положения? Ждать? А обязательства? Агитатор понимал, что рабочие ждут от него решительных действий, и обратился к секретарям партийных организаций цехов, поставляющих заготовки. Дело сразу пошло на лад. Нет необходимости говорить о том, что агитатор поступил в этом случае очень правильно.

С каждым днем ширится соревнование на этом участке. Здесь все рабочие перевыполняют нормы выработки. Они самоотверженно борются за право называться коллективом коммунистического труда. Общее стремление трудиться по-коммунистически рождает творческую инициативу. На участке сейчас пересмотрены нормы выработки, что позволило снизить плановую трудоемкость на два часа. Рабочие внесли немало ценных предложений, направленных на повышение производительности труда.

Агитаторы комбайнового завода страстным большевистским словом борются за мобилизацию внутренних резервов, за досрочное выполнение заданий семилетки.

Н. Рашевский.

Семинар редакторов стенных газет

Райпрофсож Сызранского отделения провел второй однодневный семинар редакторов и членов редколлегий ежедневных стенных газет крупных предприятий Сызранского и Батракского узлов.

Участники семинара прослушали доклад начальника отделения дороги тов. Мокшина Л. С. об итогах производственной деятельности отделения за истекший год, перспективах развития Сызранского отделения дороги в семилетнем плане и задачах стенной печати в деле мобилизации железнодорожников на досрочное выполнение производственных заданий.

На семинаре была организована выставка стенных газет.

В порядке обмена опытом выступили главный редактор ежедневной стенгазеты «Вперед» тов. Кузин А. П. (кондукторский резерв), главный редактор ежедневной стенгазеты «Вперед» тов. Клевчишкин В. (отделение дороги), сменный редактор стенгазеты «Движенец» тов. Шабашев (станция Батраки) и другие.

В заключение большой группе редакторов и членов редколлегий стенгазет были вручены Почетные грамоты за активное участие в работе стенной печати.

П. Гаранин,
инструктор райпрофсожа.

По родной стране

ОБОРУДОВАНИЕ ДЛЯ СИБИРСКОЙ ЭНЕРГЕТИКИ

НОВОСИБИРСК. В Сибири возникла новая отрасль индустрии— турбогенераторостроение. Ее появление вызвано бурными темпами освоения энергетических ресурсов Сибири.

Всего три года назад, в марте 1956 года, самое молодое Новосибирское предприятие — турбогенераторный завод — выпустило первый гидрогенератор, а сегодня уже десятки электрических машин с его маркой работают на Ангаре, на теплоэлектроцентралях Алтая, Кузбасса, Средней Азии и Дальнего Востока.

Сейчас завод изготовляет гидрогенераторы для Бухтарминской ГЭС мощностью по 75 тысяч киловатт, а в недалеком будущем начнется изготовление генераторов-гигантов для Братской ГЭС мощностью порядка 300 тысяч киловатт.

Основным потребителем продукции завода является Сибирь, но немало машин идет и на экспорт.

(ТАСС).

Сверхплановые автомобили

Белорусская ССР. Коллектив Минского автомобильного завода, воодушевленный решениями исторического XXI съезда КПСС, взял новые повышенные обязательства. Автомобилестроители решили досрочно выполнить план первого года семилетки, дать сверхплановой продукции на 15 миллионов рублей, добиться экономии металла на изготовлении каждой машины. Кроме того, они обязались за счет снижения себестоимости продукции сберечь государству шесть миллионов рублей.

НА СНИМКЕ: сборка сверхплановых автомашин на главном конвейере.

Фото **В. Зунина.** (Фотохроника ТАСС).

ПУЩЕН ВТОРОЙ ТУРБОГЕНЕРАТОР ТОМЬ-УСИНСКОЙ ГРЭС

КЕМЕРОВО. Коллектив строителей Томь-Усинской ГРЭС одержал новую трудовую победу — пущен и дал промышленный ток второй турбогенератор мощностью 100 тысяч киловатт.

Первый турбогенератор, пущенный в канун 41-й годовщины Октября, выработал уже несколько десятков миллионов киловатт-часов электроэнергии.

До конца текущего года войдут в строй еще две стотысячные турбины.

К концу семилетки мощность Томь-Усинской ГРЭС будет доведена до 1.300 тысяч киловатт.

(ТАСС).

Сельское хозяйство Сызранского района в первом году семилетки

В результате крупных экономических и политических мероприятий, проведенных партией за последние годы, достигнуты большие успехи в развитии социалистического сельского хозяйства. Наша промышленность оснастила сельское хозяйство современными машинами и механизмами, увеличила производство минеральных удобрений и химических средств борьбы с сельскохозяйственными вредителями и сорняками. Колхозы и совхозы располагают сейчас многочисленными высококвалифицированными кадрами.

Каково положение с сельским хозяйством в нашем, пригородном районе, какие задачи стоят перед тружениками села в первом году семилетки? Этот вопрос интересует трудящихся города Сызрани, так как рабочие и служащие ежегодно оказывали большую практическую помощь в строительстве, транспортировке сельскохозяйственных продуктов, в проведении ухода за посевами, в уборке хлебов.

Большие изменения произошли в руководстве сельским хозяйством (во главе колхозов теперь стоят преимущественно специалисты сельского хозяйства, в каждом колхозе имеется по 2 и более агрономов, зоотехников). Повысилась и культура работы в растениеводстве и животноводстве.

За истекшее пятилетие значительно возросла политическая и производственная активность колхозников и рабочих совхозов. Все колхозы являются крупными хозяйствами (ранее в районе был 61 колхоз, а сейчас в результате укрупнения стало 13 колхозов). Планирование непосредственно в колхозах, повышение творческой инициативы в решении производственных вопросов, развитие критики и самокритики — все это принесло свои положительные результаты. Резко повысился уровень коллективного руководства в колхозах и совхозах. В прошлом году все колхозы приобрели технику и теперь являются единственными хозяевами ее и земли. Колхозные парторганизации выросли количественно и качественно, повысился и уровень их влияния на колхозников и производство.

Все эти положительные моменты в жизни колхозов сказались на повышении доходности от сельскохозяйственного производства. Так, в 1958 году колхозы района получили денежный доход более 20 миллионов рублей, или в 2 с лишним раза выше, чем в 1957 году. Увеличилась выдача на трудодни колхозникам. В 1958 году она составила 6 рублей 65 копеек, или в два с лишним раза больше, чем в 1957 году. Хлеба на трудодни колхозники получили в 3—4 раза больше, чем в 1957 году.

Значительно возросло материальное благосостояние жизни колхозников, повысились их запросы к личной культуре, к торгующим организациям, изменился облик села и, в частности, культурно-просветительных учреждений. Сами колхозники выделяют средства на строительство и ремонт клубов, красных уголков. Многие колхозники обзавелись радиоприемниками, а в этом году ряд колхозов, совхозов и организаций района приобрели телевизоры. Колхозники, рабочие и интеллигенция района с нетерпением ждут, когда в городе Сызрани будет построена ретрансляционная станция. Тогда у них будет еще больший спрос на телевизоры. Кстати сказать, очень плохо, что в Сызрани нет телевизионного ателье.

Таким образом, теперь имеются все необходимые предпосылки к тому, чтобы с 1959 года — первого года семилетки — обеспечить еще более быстрые темпы подъема сельского хозяйства и в кратчайшие сроки обеспечить выполнение решений XXI съезда по созданию изобилия сельскохозяйственных продуктов. Наши колхозники, рабочие и служащие совхозов, механизаторы и специалисты сельского хозяйства включились во всенародное соревнование за досрочное выполнение семилетнего плана. Они взяли обязательства в 1959 году увеличить поголовье крупного рогатого скота на 22,2 процента, коров — на 20 процентов, свиней — на 41 процент, овец — на 14,1 процента, птицы — на 76,3 процента.

В текущем году намечено получить удой на фуражную корову по колхозам и совхозам района 2.447 килограммов, тогда как в 1958 году — 2069.

В этом году колхозами и совхозами будет продано государству больше, чем в 1958 году, мяса на 6.154 центнера, молока — на 19.544 центнера, яиц — на 521 тыс. штук.

Намечено получить урожай по зерновым культурам по 12,7 центнера с каждого гектара, зеленой массы и початков кукурузы по 300 центнеров с гектара, а также резко повысить урожайность картофеля, овощей, подсолнечника.

Для получения высокого урожая труженики сельского хозяйства района активно проводят зимние агромероприятия: снегозадержание, вывозку навоза, сбор местных удобрений. 97 членов механизированных звеньев прошли обучение методам возделывания.

Проводятся семинары с работниками животноводства и экскурсии в передовые хозяйства района, что положительно сказывается на постановке дел на животноводческих фермах, на росте продуктивности скота. Так, если в 1958 году с 1 января по 20 февраля было надоено на одну фуражную корову 152 килограмма, то в текущем году за тот же срок надоено 245 килограммов молока, или на 61 процент больше. Если и в дальнейшем не снизим рост в надое молока, то взятое обязательство будет, безусловно, выполнено.

Для обеспечения роста поголовья скота и птицы в текущем году необходимо провести большое строительство животноводческих помещений, механизацию отдельных процессов (водопоение, электродойка, подвесные железные дороги), электрификацию и т. д. Такой размах строительства потребует квалифицированной помощи со стороны промышленных предприятий и строительных организаций города.

Особенно большую работу должны провести шефствующие предприятия и организации.

Есть полная уверенность в том, что колхозы и совхозы с помощью шефских городских организаций с успехом справятся с теми задачами, которые поставлены нашей партией и правительством в области развития сельского хозяйства.

Л. Горбунов,
первый секретарь
Сызранского райкома КПСС.

РЕЗЕРВЫ — НА СЛУЖБУ СЕМИЛЕТКЕ

РАБКОРЫ!
В поход за экономию и бережливость

ДОРОГУ ТЕХНИЧЕСКОМУ ПРОГРЕССУ

В вагонном депо станции Сызрань 1-я резервы для улучшения организации работы, повышения производительности труда используются недостаточно. Мы решили проверить, как в депо идет борьба за технический прогресс, используется оборудование, обобщается и распространяется передовой метод труда.

«ПОДОЙДЕТ ВРЕМЯ — СДЕЛАЕМ».

Перед нами токарный станок. У него рукоятки управления не фиксируют необходимого положения. Токарь вынужден регулировать их дополнительным грузом. Не работают на станке и фрикционные рукоятки. Из-за такой неисправности на каждой рабочей операции теряется 1—2 минуты. За смену эти минуты составляют внушительное время.

— Я не раз обращался к механику цеха тов. Минееву, просил принять срочные меры к налаживанию станка, — говорит токарь тов. Казаков. — А в ответ слышу одно: «Подойдет время, — сделаем». А когда это время подойдет?

Токарно - винторезный станок также давно требует капитального ремонта. Об этом хорошо знает главный инженер тов. Поликарпов.

Часто в депо простаивают подъемные средства из-за отсутствия... кожаных прокладок. Подобных примеров в депо немало. Они тормозят дальнейший рост производительности труда, улучшение всех других показателей плана.

ЧТО СНИЖАЕТ ТЕМПЫ РАБОТЫ

— Самым дефицитным инструментом у нас являются метчики, лерки, фрезы, — говорят слесари ремонтно-механического цеха. — И сколько мы не просим, нам их не дают. Нет у нас и измерительного инструмента, нет гайковертов. А гайковерты, к примеру, в несколько раз ускоряют процесс монтажа оборудования. Много времени отнимает у заплавщиков съем баббита в подшипниках. По примеру других предприятий можно сделать специальное приспособление, применение которого облегчит работу и сократит время съема баббита.

Слесарь-автоматчик сборочного цеха тов. Кривов рассказывает:

— Слабо в депо пробивает себе дорогу механизация. Нам в цехе крайне необходим пресс для испытания воздушных резервуаров. Пресс есть только в автоконтрольном пункте. Мы каждый раз вынуждены туда ходить. Вот вам и непроизводительная затрата времени.

Есть и другие «мелочи».

На весь сборочный цех один воздушный шланг, тогда как для более производительной работы их нужно не менее восьми. Слесари снабжены некачественными накидными ключами, нет специальных молотков для рубки старой электросварки.

Давно вышло из строя электрогорно, но замены ему нет. Не работают гидравлические домкраты.

Все это резко сказывается на темпах работы вагонников, тормозит выполнение взятых социалистических обязательств.

РУКИ НЕ ДОХОДЯТ

В прошлом году внедрено 19 предложений. Это крайне недостаточно для нашего коллектива, в котором трудится много опытных производственников.

Нет серьезного улучшения в работе с рационализаторами и в этом году. За два месяца подано на рассмотрение всего три предложения, тогда как в течение года намечено собрать не менее 40.

В депо есть группа активных рационализаторов. Это слесарь тов. Соловов, токари тт. Долганов, Казаков, сменный мастер тов. Кузьмин, бригадир тов. Бобриков. С ними нужно больше работать, умело направляя их смелые мысли на улучшение производственных процессов, помогать в работе. Надо привлечь к творческой работе молодые кадры.

Хорошую мысль подал бригадир тов. Бобриков, предложив использовать пневматический пресс для завивки ушков коренных листов вагонных рессор. Это приспособление исключило бы трудоемкую ручную работу двух кузнецов.

Первое опробование пресса не дало желаемых результатов. Начальник технического отдела тов. Науменко уверен, что он будет работать, нужно лишь небольшое конструктивное изменение. Все же доработка пресса не ведется.

— Руки не доходят, — говорит тов. Науменко.

Работу школ передового опыта организует инженер тов. Коломийцева. Она рассказала, что в прошлом году было 15 школ по распространению опыта работы пролазчиков Октябрьской железной дороги. Конечно, все лучшее, передовое нужно брать из опыта других предприятий. Но и в депо есть мастера своего дела. Правда, сейчас обобщается опыт работы слесаря тов. Челдаева, а опыт работы осмотрщика - пролазчика тов. Иванова уже обобщен. Нужно быстрее развертывать работу школ по передаче передового опыта.

Резервов повышения производительности труда в депо немало. Только при их умелом использовании коллектив вагонного депо сможет досрочно завершить план первого года семилетки.

Рейдовая бригада «Красного Октября»: А. ДОЛГАНОВ — токарь, В. КАРПОВ — слесарь, П. КАЗИН — столяр.

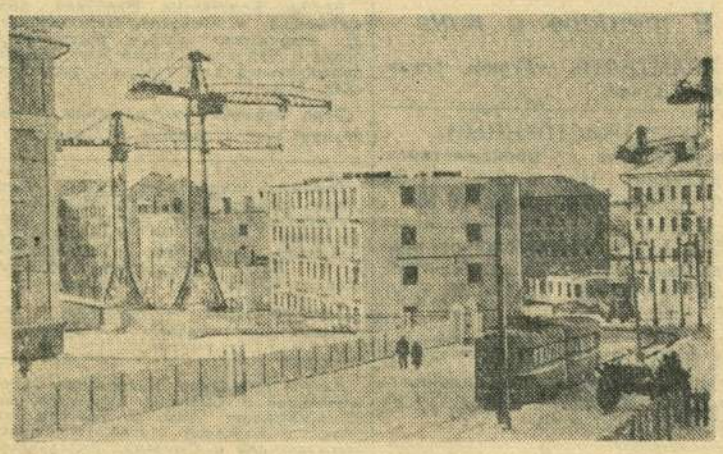

Свердловская область. Огромного размаха достигло в Краснотурьинске жилищное строительство. Тысячи трудящихся ежегодно празднуют новоселье в новых благоустроенных квартирах.

НА СНИМКЕ: улица имени А. С. Попова сегодня.

Фото С. Юдина. (Фотохроника ТАСС).

ПИСЬМА В РЕДАКЦИЮ

Совсем как дома

Мне хочется отметить хорошую работу столовой ОРС'а Сызранского нефтеперерабатывающего завода на поселке «Строитель».

Здесь очень чисто, уютно, посетители обслуживаются быстро. В столовой всегда большой выбор блюд, гарнир подается по выбору клиента

Популярность столовой растет. Очень многие домохозяйки и жители поселка «Строитель» берут здесь обеды на дом. А в выходные и праздничные дни целые семьи обедают здесь и всегда остаются довольны качеством обедов. «Вкусно как дома»,—говорят посетители столовой.

М. Никитин,
маляр жилищно-коммунальной конторы треста № 4.

О непорядках в одной столовой

Каждый раз, когда приходится обедать в столовой ТЭЦ на поселке Заводском, мы возмущаемся непорядками в ней. В столовой грязно, неуютно, в спертом воздухе зала висят густые клубы табачного дыма. У буфета и за столиками много пьяных.

Чтобы получить в столовой обед, приходится ждать по 20—40 минут. В то время, как буфетчица бойко торгует пивом, очередь за обедами растет и растет.

Нам, постоянным посетителям столовой, хотелось бы, чтобы в столовой был наведен должный порядок, чтобы в ней не было пьяных и можно было поесть быстро и спокойно.

В. Николаев, В. Вобликов.

БРАКОДЕЛЫ

Наша бригада получила задание произвести штукатурные работы в доме по улице Сталина. Мастер тов. Логанова направила нас в первый подъезд. Поднялись мы на четвертый этаж и сразу приступили к делу.

Гипсолитовые плиты, из которых сделаны перегородки, имеют гладкую поверхность. Чтобы держалась штукатурка, их нужно «насечь», сделать шероховатыми. Но после первых же ударов молотка стена зашаталась. Решили выяснить причину. Заглянули во внутрь и все стало ясно. Плиты были сложены «насухую», без заполнения скрепляющих желобов алебастровым раствором. Монтажники, чтобы спрятать концы в воду, взяли да и замазали снаружи все щели алебастром. «Хитрецы», ничего не скажешь! Результат такого «монтажа» мог быть один. Стоило будущему владельцу квартиры посильнее хлопнуть дверью, и стена завалилась бы.

Дальше в лес — больше дров. Тут оказалось, что и санузлы нельзя штукатурить. «По ошибке» стены их сложили из гипсолитовых плит, что запрещено проектом.

Разумеется, наша бригада отказалась вести отделочные работы. Однако начальник участка второго строительного управления тов. Котляр не «растерялся», он дал команду сломать стены, а на их месте сделать новые. Тотчас появились плотники с топорами и... от стены и четырех санузлов остались груды обломков алебастра и изуродованных плит.

Прямо скажем, такое безобразное, преступное отношение к сдаче квартир под отделку, к народному добру возмутило нас до глубины души. Где же была рабочая, профессиональная гордость у членов бригады плотников, руководимой тов. Жидковым. Это они сложили стену без заливки плит алебастровым раствором. Нам стыдно за таких горе-строителей.

Пора призвать бракоделов к порядку!

С. Дунаев, Д. Завьялов, Е. Подгорный,
штукатуры стройуправления № 7.

* * *

От редакции: факты, изложенные в письме т.т. Дунаева, Подгорного и Завьялова, проверены редакцией на месте. Действительно, при монтаже перегородок допущен брак.

Руководители стройки, в том числе и начальник строительного участка тов. Котляр вместо того, чтобы призвать бракоделов из бригады тов. Жидкова к порядку, сдали отделочникам заведомый брак, надеясь, что, авось, никто не заметит.

Вызывает недоумение поведение мастера отделочных работ тов. Логановой. Не проверив качество строительных работ, она дала указание вести штукатурку.

Случаи подобного бракодельства не единичны. Они наблюдаются почти в каждом доме, сдаваемом под отделку. Спрашивается, до каких же пор начальник стройуправления № 2 тов. Либскинд будет мириться с подобными безобразиями?

По следам выступлений «Красного Октября».

«А ВАСЬКА СЛУШАЕТ ДА ЕСТ»

Как сообщает начальник второго отделения милиции тов. Соколов, герой фельетона, опубликованного в газете под таким заголовком, — зам. директора магазина № 34 ОРС'а нефтеперерабатывающего завода Большов привлечен к уголовной ответственности.

«ОБНОВИТЬ СТЕНДЫ МУЗЕЯ»

На корреспонденцию тов. Батршина, опубликованную в газете под таким заголовком 20 февраля, отвечает заведующий отделом культуры горисполкома тов. Гордеев.

Материалы, отражающие развитие всех отраслей промышленности и хозяйства Сызрани за 1958 год и перспективы развития города в предстоящем семилетии, собраны и в ближайшее время поступят в экспозицию музея.

«КАК БЫТЬ?»

Председатель завкома профсоюза комбайнового завода тов. Поднебесов на письмо рабочих литейного цеха, опубликованное под таким заголовком в газете 6 января, сообщает, что соглашением по охране труда и технике безопасности на 1959 год предусмотрено в первом квартале произвести в цехе капитальный ремонт красного уголка, душевых, санузла и оборудовать комнату для раздевальни, на что выделено 50 тысяч рублей.

НА ЕСТЕСТВЕННО-НАУЧНЫЕ ТЕМЫ

РЕЛИГИЯ И МЕДИЦИНА

Врачебное искусство появилось на заре развития человеческой культуры. На самых ранних стадиях первобытно-общинного строя люди уже знали некоторые приемы и средства, помогающие в лечении болезней.

Эти знания по врачеванию передавались от поколения к поколению и закреплялись в памяти людей. Они составили основу народной медицины. Но народная медицина, помогая больным при некоторых заболеваниях, была бессильна ответить на вопросы о причинах болезней и полезного действия лекарств. На первых порах люди и не ставили этих вопросов. Позднее первобытный человек объяснил, что болезни вызываются какими-то неведомыми силами, создав легенды о злых духах, как причине болезней.

В рабовладельческом обществе лечение болезней перешло в руки жрецов, которые, якобы, были посредниками между потусторонними силами и человеком. Возникла так называемая жреческая или храмовая медицина, игравшая важную роль в древнем мире. Одновременно в качестве целителей болезней подвизались различные маги, колдуньи, заклинатели.

Однако уже в античном мире, на основе высокого развития рабовладельческого хозяйства и культуры, были сделаны шаги к освобождению медицины от религии. Знаменитый врач древней Греции Гиппократ, которого называют отцом медицины, писал: «Каждая болезнь имеет свою естественную причину и все совершается только сообразно с природой».

Важно подчеркнуть, что зарождение научной медицины было тесно связано с материалистическим пониманием мира, враждебным мистике и религии.

В эпоху средневековья, когда развитие человеческой мысли было сковано церковным гнетом, многие лучшие традиции античной культуры, в том числе и медицины, были забыты.

Хотя врачебное дело в средневековой Европе из рук жрецов перешло в руки к светским лекарям — это не избавило медицину от суеверий, от мистицизма, так как медицинские теории были тесно связаны с господствовавшим тогда религиозным мировоззрением.

Древняя храмовая медицина была заменена монастырской медициной. Опытное изучение болезней подменялось схоластическими спорами о влиянии сверхъестественных сил на человека.

Церковь запрещала вскрытие и анатомическое исследование трупов.

Не получая никакой врачебной помощи, широкие массы, воспитанные церковью, в поисках чудесного исцеления шли к чудотворным источникам и иконам, замаливали «грехи».

История религии представляет собой цепь кровавых изуверских преступлений по отношению к передовым людям науки, в том числе к передовым деятелям медицины. Церковь объявила занятия анатомией богохульством.

Так, Мигуель Сервет (1511—1553 г.г.), открывший закон легочного кровообращения, заплатил жизнью за несоответствие его концепций с догматами религии. Он был сожжен живым на медленном огне.

Великий ученый анатом XVI века Везалий был обвинен в безбожии и в колдовстве. Церковь заставила его отстраниться от всякой научной деятельности. Вина Везалия заключалась лишь в том, что он утверждал что у мужчин и женщин одинаково по 24 ребра. По библейской же легенде бог создал Еву из ребра Адама, и потому, по «логике» отцов церкви, мужчина должен иметь не 24, а 23 ребра.

Петербургский митрополит просил царскую власть сослать великого русского физиолога И. М. Сеченова в Соловецкий монастырь за его труд «Рефлексы головного мозга».

Как известно, христианское вероучение объясняет родовые боли следствием проклятия, наложенного богом на Еву в наказание за «грех». Всякую попытку врачей облегчить страдания рожениц, проповедники религии встречали в

(Окончание на 4-й стр).

Международный обзор

В ИНТЕРЕСАХ ОСЛАБЛЕНИЯ МЕЖДУНАРОДНОЙ НАПРЯЖЕННОСТИ

Одним из событий минувшей недели было успешное завершение визита в нашу страну английского премьер-министра Г. Макмиллана. Накануне этого визита реакционная печать Запада, особенно американская, пророчила ему провал. Однако подобные надежды не оправдались. Поездка Г. Макмиллана и английского министра иностранных дел С. Ллойда и их беседы с Н. С. Хрущевым и другими членами Советского правительства вновь продемонстрировали пользу личных встреч между руководящими деятелями стран Востока и Запада.

Хотя между советским и английским правительствами и не было достигнуто единства взглядов по германскому вопросу, визит Макмиллана в СССР рассматривается мировой общественностью как положительное явление, способствующее ослаблению нынешней международной напряженности. Лидер английских лейбористов в палате лордов (верхняя палата парламента) Александер заявил, что визит Макмиллана в СССР может способствовать достижению более широкого соглашения о решении важных международных вопросов. «Мы надеемся, — сказал он, — что за поездкой премьер-министра последуют хорошие результаты».

Последние советские ноты по этим вопросам и выступления товарища Н. С. Хрущева в Германской Демократической республике, куда он выехал по приглашению правительства ГДР для ознакомления с международной ярмаркой в Лейпциге, окончательно выбили почву из-под ног тех западных политиков, которые не желают ослабления напряженности в центре Европы. Согласие СССР обсудить вопросы мирного договора с Германией и нормализации положения в Западном Берлине на совещании Министров иностранных дел заинтересованных держав с одобрением встречено во всем мире. Даже американская газета «Нью-Йорк Таймс» заявляет, что «следует приветствовать» эту новую советскую инициативу.

Ясная миролюбивая позиция СССР в германском вопросе находит горячую поддержку всего немецкого народа. Состоявшаяся на днях общегерманская рабочая конференция, в которой принимали участие представители обоих германских государств, подчеркнула: «Мирный договор принес бы германскому рабочему классу величайшую пользу». В равной мере такой договор принес бы пользу всем народам, ибо он ликвидировал бы опасный очаг войны в центре Европы и тем самым сыграл бы огромную роль в укреплении всеобщего мира и безопасности.

В феврале в Дортмунде (Федеративная Республика Германии) состоялись демонстрация и митинг. По городу прошла 10-километровая колонна автомашин и мотоциклов с лозунгами, призывающими воспрепятствовать строительству ракетных баз.

НА СНИМКЕ: в колонне. Плакаты гласят: «Дортмунд не хочет атомных ракет».

Фото Берга (Центральбильд). (Фотохроника ТАСС).

НОВЫЙ АМЕРИКАНСКИЙ ЗАГОВОР НА БЛИЖНЕМ И СРЕДНЕМ ВОСТОКЕ

5 марта в турецкой столице Анкаре были подписаны двусторонние военные соглашения США с Турцией, Ираном и Пакистаном. Подготовку к этим соглашениям правящие круги США начали еще тогда, когда летом 1958 года рухнул прозападный монархический режим в Ираке, в результате чего эта страна перестала быть участницей агрессивного Багдадского пакта, созданного колонизаторами для упрочения своих позиций на Ближнем и Среднем Востоке. Стремясь возместить потери Ирака, империалисты решили еще крепче привязать к своей военной колеснице азиатских участников пакта — Турцию, Иран и Пакистан, чему и призваны служить навязанные им двусторонние военные соглашения с Соединенными Штатами Америки. По этим соглашениям США получили фактически неограниченное право вмешиваться во внутренние дела указанных трех стран. И хотя соглашения изобилуют пышными фразами о «всеобщем мире», «коллективной безопасности» и «американской помощи», это не может замаскировать их колонизаторскую сущность.

Народы стран Ближнего и Среднего Востока отдают себе отчет в том, что сговор американских империалистов с их иранскими, пакистанскими и турецкими сообщниками направлен прежде всего против национально-освободительного движения в этом районе. Ливанская газета «Ан-Нида» подчеркивает, что соглашения, подписанные в Анкаре, разоблачают американских империалистов, как «врагов свободолюбивых народов и оплот реакционных сил на Среднем Востоке и во всем мире». Сурово осуждает общественность Ближнего и Среднего Востока и позицию правящих кругов Турции, Ирана и Пакистана, которые пошли на кабальный для своих стран сговор с США. В лице американского империализма правители этих трех стран увидели силу, которая, как им кажется, может спасти их от гнева своих народов. Тщетные надежды. Режимы, опирающиеся на иностранные штыки, не могут быть прочными.

Совершенно очевидно также, что анкарские соглашения направлены против Советского Союза. Это особенно наглядно видно на примере позиции Ирана, правящие круги которого умышленно сорвали советско-иранские переговоры относительно договора о дружбе и ненападении с СССР и отдают ныне территорию своей страны под американские военные базы.

Подписав военные соглашения с США, нынешние правители Турции, Ирана и Пакистана встали на путь новых преступных авантюр против своих народов и всеобщего дела мира. **Н. Чигирь.**

— О —

СУД НАД ГЕСТАПОВСКИМ ПАЛАЧОМ

ВЕНА, 11 марта. (ТАСС). В Венском земельном суде начался процессе над бывшим гестаповцем Иозефом Габриэлем, виновным в массовом убийстве польских граждан еврейского происхождения. Материалы, которыми располагает суд, показывают, что И. Габриэль в 1942—1943 годах проводил массовые расстрелы в районе Борислава, Самбора и Стрый. Огромный ров, вырытый на пустыре около Борислава, дважды заполнялся трупами узников, расстрелянных по приказу И. Габриэля. И. Габриэль лично расстрелял более 300 евреев. В городе Самборе Габриэль убил около 50 еврейских детей.

— О —

БЕГСТВО ИРАКСКИХ МЯТЕЖНИКОВ

АНКАРА, 11 марта (ТАСС). Анкарские газеты отмечают, что мятеж, вспыхнувший на севере Ирака, подавлен. В сообщении газеты «Ени Гюн» указывается, что, по неподтвержденным данным, мятежники выступавшие на стороне Шаввафа, стремясь уйти от наказания, перебегают в Турцию.

РЕЛИГИЯ И МЕДИЦИНА

(Окончание. Начало на 3-й стр.).

штыки, объявляя это «богохульством».

Советскими учеными на основании учения И. П. Павлова разработаны методы психопрофилактики родовых болей, которые теперь успешно применяются не только у нас и в демократических странах, но и в ряде буржуазных стран.

Под нажимом передовой общественности Ватикану пришлось пойти на попятную. В январе 1956 года папа римский сделал специальное заявление о том, что церковь отныне признает допустимым обезболивание родов.

Много слепых встречалось в городах и селах царской России и в других странах мира. Верующий человек считает, что только бог может вернуть зрение человеку. Однако академик Филатов предложил свой метод лечения слепоты при помутнении роговицы глаза (так называемое бельмо). Многим тысячам слепых Филатов и его ученики вернули зрение.

В «Библии» рассказывается о «воскрешении» Лазаря через 4 дня после смерти, когда труп уже подвергался разложению. В СССР профессор Неговский успешно восстанавливает жизненные функции организма (оживление умершего человека) путем нагнетания крови в сердце и воздуха в легкие при клинической смерти, когда с момента смерти прошло не более 6 минут и еще можно восстановить работу головного мозга.

Наука опровергла религиозные учения о божественной природе человека и представление о бессмертной душе.

Наука, в том числе и медицина, двигается вперед.

Химия вооружает медиков большим выбором лекарственных средств; микробиология создает новые антибиотики, число которых растет с каждым годом.

Физика снабжает медицину новейшими средствами распознавания и лечения болезней, основанными на применении рентгеновских и других лучей радиоактивных изотопов.

Казалось бы, вера в сверхъестественную природу болезней и поиски спасения от них в чудотворных молитвах должны были уйти безвозвратно. Но это не так. Под влиянием суеверий находятся еще отсталые люди и в нашей стране. Проповедники религии по-прежнему насаждают взгляд на болезни, как наказание божие за грехи людей. Разного рода знахари подменяют лечение болезней наговорами и заклинаниями.

Знахари часто применяют вредные или ядовитые средства (мышьяк, сулема, ртуть), отвлекают больных от правильного лечения врачами.

Известно, у нас немало случаев, когда суеверные люди, обращавшиеся к знахарям и «святой воде», вместо того, чтобы идти к врачу, расплачивались жизнью.

Г. Бадалянц,
заслуженный врач РСФСР.

С СОВЕЩАНИЯ РАБКОРОВ
ПРИ РЕДАКЦИИ «КРАСНЫЙ ОКТЯБРЬ»

Бережливость — наш закон!

Растет и процветает экономика страны социализма. С каждым днем перед советским народом раскрываются новые возможности стремительного движения вперед к заветной цели—к коммунизму.

Сделать больше и лучше с меньшими затратами средств и труда, выполнить семилетний план досрочно можно только при условии строжайшего режима экономии, бережливости в большом и малом.

Бережливость — наш закон! Эти простые слова должны стать боевым лозунгом всех советских людей. Для постоянного бережного отношения к народному добру, для экономии труда, денег, разнообразных материалов у нас имеются поистине неисчерпаемые, многочисленные и разнообразные источники, резервы и неиспользованные до сих пор возможности.

Обо всем этом говорили рабочие, инженеры, экономисты, участвовавшие в совещании рабочих корреспондентов при редакции «Красного Октября», т.т. Соколов, Егоров, Батршин, Узенцов, Васильева, Юров, Тареев, Бобылев, Юдин, Пушканов, Трохимчук, Дунаев и Исаков.

Неисчерпаемые резервы для экономии имеют строители. Одним из непременных условий снижения стоимости строительства явится создание в городе единого заказчика по жилищному строительству.

Предприятия города ежемесячно отгружают сотни тонн металлического лома. В то же время они получают для своего производства металлолом, привезенный из других районов страны. Такие встречные грузо-перевозки приводят к непроизводительной загрузке транспорта. Есть возможность внедрить бесцеховой метод управления производством на многих предприятиях города. Не нужно быть квалифицированным экономистом, чтобы понять, какую огромную экономию народных денег можно получить только за счет бесцехового управления.

Иногда хозяйственные руководители вопреки здравому смыслу, не только не сокращают излишне разбухший штат управленческо-административного аппарата, но стремятся его еще больше увеличить.

Директору сланцеперерабатывающего завода тов. Малееву во время регистрации штатов на 1959 год работники горФО указали на одну лишнюю единицу. Что вы думаете? Тов. Малеев не согласился. Наоборот, он поехал в совнархоз и... добился увеличения штата управленческого аппарата на две единицы! Разве так должны поступать советские хозяйственники? Думается, что нет.

Но самое интересное впереди. Через несколько дней из Совнархоза прибыл приказ о сокращении административно - управленческого аппарата на сланце-перерабатывающем заводе на... 40 процентов. Тов. Малеев выполнил его.

На других предприятиях имеется много ненужных, лишних должностей. Важнейшей задачей всех хозяйственных руководителей является максимальное сокращение управленческого аппарата.

Важным источником экономии может стать сокращение чрезмерно разросшегося производственно-контрольного аппарата. Только на двух предприятиях города (завод тяжелого машиностроения и комбайновый) штат контролеров составляет около трехсот человек.

Большие и ничем не оправданные непроизводительные расходы несут промышленные предприятия и стройки города из-за плохой работы транспортных цехов. Предприятия ежегодно непроизводительно тратят большие деньги на уплату штрафов за простой вагонов под разгрузкой и погрузкой. Отличная, четкая работа транспортных цехов, механизация погрузочно - разгрузочных работ даст возможность сэкономить много государственных средств.

В создании фонда семилетки, в борьбе за экономию и бережливость большой вклад могут сделать молодежь нашего города, комсомольские организации заводов, строек, транспорта.

Комсомольцы уже сделали много хороших дел. Нужно, чтобы борьба за экономию не прекращалась ни на минуту. В прошлом году на заводе тяжелого машиностроения были созданы комсомольские контрольные посты за экономию и бережливость. Каков же результат работы? Предприятие получило прямую экономию пара, электроэнергии, инструмента и материалов на 250 тысяч рублей. Нужно создать контрольные комсомольские посты на всех заводах, стройках, шахтах, во всех цехах и сменах. В общей сложности это принесет огромную экономию народных денег, труда, материалов и времени.

Источники экономии не исчерпываются перечисленными возможностями. Экономить можно буквально во всем и везде. Нужно уменьшать вес машин, сокращать припуски на обработку деталей, по-хозяйски использовать металлические отходы, внедрить экономную раскройку металла, использовать много других возможностей.

Участники совещания высказали целый ряд практических советов по улучшению освещения вопросов экономики и бережливости на страницах городской газеты.

Редактор А. Г. БЕКАСОВ.

В театре и кино

ДРАМТЕАТР. **«Угрюм река».** Нач. в 8 час.

«ХУДОЖЕСТВЕННЫЙ». **«Чрезвычайное происшествие»** (2-я серия). Нач. в 9-30, 11-20, 1-10, 3, 4-50, 6-40, 8-30, 10-10.

«ЗВЕЗДА». **«Чрезвычайное происшествие».** (1-я серия). Нач в 9, 10-35, 12-10, 1-45, 3-20, 4-55, 6-30, 8-05, 9-40.

ИМЕНИ ЛЕНИНСКОГО КОМСОМОЛА. **«Место преступления—Берлин».** Начало в 10-30, 12-30, 2-30, 4-30, 6-30, 8-30.

«РОДИНА». **«Разрушенная цитадель».** Начало в 2-30, 4-30, 6-30, 8-30.

Байдин Константин Иванович, проживающей в Сызрани, Партизанская, 32, возбуждает дело о расторжении брака с Байдиной Ольгой Васильевной, проживающей в Сызрани, Комсомольская, 34-а.

Дело подлежит рассмотрению в народном суде 1 участка г. Сызрани.

Рябинина-Спиридонова Римма Петровна, проживающая в Сызрани, Красногорская, 32, возбуждает дело о расторжении брака со Спиридоновым Леонидом Петровичем, проживающим в г. Буй, Костромской области, станция Шушкодом, п/о Талица.

Дело подлежит рассмотрению в народном суде 1 участка г. Сызрани.

Власов Александр Николаевич, проживающий в Сызрани, Красногорская, 32, возбуждает дело о расторжении брака с Власовой Ниной Осиповной, проживающей в Сызрани, Володарского, 51.

Дело подлежит рассмотрению в народном суде 1 участка г. Сызрани.

Адрес редакции: г. Сызрань, ул. К. Маркса, 93. Телефоны отделов: партийной жизни — 2-95, культуры и быта — 2-95 (два звонка), промышленно-транспортного — 4-28, секретариата - 6-38

ЕО02610 Сызранская типография «Красный Октябрь» — тел. 0-17. Заказ № 1275. Тираж 12.900.