ПРОЛЕТАРИИ ВСЕХ СТРАН, СОЕДИНЯЙТЕСЬ!

КРАСНЫЙ ОКТЯБРЬ

ОРГАН СЫЗРАНСКОГО ГОРКОМА КПСС И ГОРОДСКОГО СОВЕТА ДЕПУТАТОВ ТРУДЯЩИХСЯ

Год издания 42-й
№ 55 (10885) | Вторник, 17 марта 1959 года | Цена 15 коп.

Работать ритмично, по графику

ВАЖНЕЙШИМ условием успешного выполнения плана, ритмичной работы предприятия является заранее разработанный график выпуска продукции. На передовых предприятиях он стал законом. Ритмичная работа по графику — один из показателей высокой культуры.

График позволяет видеть положительные стороны деятельности коллектива, быстрее выявлять недостатки в организации труда и производства. Социалистическое соревнование в таких условиях становится более конкретным и целеустремленным.

На многих предприятиях накоплен ценный опыт работы по графику, равномерного выпуска продукции. Внедрение сменных, суточных и часовых графиков привело к ритмичной работе все участки производства и каждого рабочего в отдельности. Работа, например, кожевенного завода «Шеврохром» по суточному графику создала условия для роста производительности труда и систематического выполнения плана. За последнее время добились ритмичности в работе комбайновый завод, паровозное депо станции Сызрань 2-я.

Но факты свидетельствуют, что еще не везде график стал законом производства. В ряде цехов завода тяжелого машиностроения, ремонтно-механического завода, на шахтах Кашпирского рудника, швейной фабрике имеют место случаи, когда в первой декаде выпуск продукции составляет ничтожный процент к месячному заданию. Только во второй декаде он увеличивается. Нередко в таких случаях для того, чтобы «вытянуть» программу, во второй половине месяца прибегают к штурмовщине.

Неравномерный выпуск продукции, штурмовщина порождают неправильный режим работы предприятий, приводят к простоям оборудования и рабочей силы, к недоиспользованию производственных мощностей, к увеличению брака, к непроизводительным переплатам за сверхурочные работы.

Подсчеты показывают, что ликвидация неравномерности в работе, организация выпуска продукции точно по графику дадут возможность обеспечить выполнение и перевыполнение планов всеми предприятиями города.

XXI съезд КПСС потребовал от партийных организаций обеспечить ритмичную работу предприятий, добиться такого положения, чтобы государственные планы выполнялись изо дня в день, из месяца в месяц по всем количественным и качественным показателям.

Выполнение этой задачи настоятельно требует лучше использовать внутренние резервы производства, постоянно совершенствовать технологию и организацию производства, улучшать использование оборудования, сырья и материалов.

Каждая минута рабочего времени должна быть использована с наибольшей производительностью, отдана самоотверженному труду на благо Родины. В этой связи пристального внимания заслуживает работа мастера — низового командира производства, от которого, в первую очередь, зависит соблюдение графика. Надо требовать от мастеров, чтобы они своевременно давали рабочим задания, обеспечивали их материалами, заготовками, инструментом. Нельзя упускать из виду и деятельность плановых отделов, отделов снабжения, диспетчеров — тех звеньев, от которых зависит правильная организация труда.

Четкая организация работы предприятий, помноженная на творческую инициативу масс, позволит еще быстрее двинуть нашу страну вперед, по славному пути коммунизма.

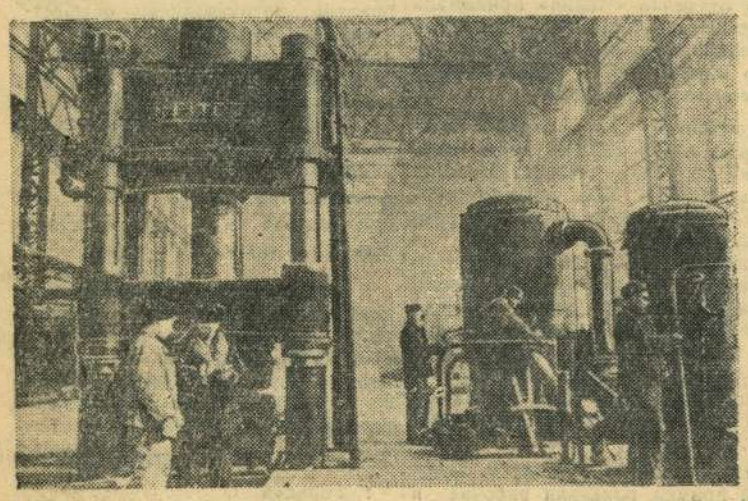

СЕМИЛЕТКУ ВЫПОЛНИМ ДОСРОЧНО

Стальной гигант установлен

Голоса людей тонут в грохоте моторов.

Приземистый, плотно сбитый человек чуть протягивает руку вперед. Рев моторов усиливается. Большой палец руки бригадира монтажников Ивана Корнеевича Марковского поднят кверху. Можно начинать подъем. Машинисты тракторных лебедок Иван Никифоров и Григорий Гавриленко включают рычаги. Лебедка начинает вращаться. Стальной трос, натягиваясь как струна, идет «навира».

Сорокатонный стальной гигант, лежавший на деревянных «подушках», зашевелился как живое существо. Чуть покачиваясь из стороны в сторону, махина «ростом» с восьмиэтажный дом медленно поднимается вверх.

Казалось, моторы отдают свои последние силы, чтобы выйти победителями в единоборстве с такой тяжестью.

Стальной гигант на минуту повис на пятнадцатиметровой высоте. Потом снова пополз вверх. Наконец он стал на круглое днище бетонного фундамента. Монтажники быстро закрепили колонну анкерными болтами.

Двадцать минут понадобилось монтажникам на подъем колонны термокрекинга.

Отпала необходимость в лесах, громоздких приспособлениях для подъема тяжелых площадок. Монтажники-верхолазы порвали дружбу с высотой. Теперь монтаж идет быстрее и безопаснее.

Раньше на монтаж установки термокрекинга требовалось полтора—два года. Рабочие, мастера, прорабы, инженеры шестого строительно-монтажного управления взялись тот же объем работ завершить за семь месяцев. Они уверенно идут к намеченной цели. Термический крекинг будет введен в строй действующих предприятий в первом году семилетки.

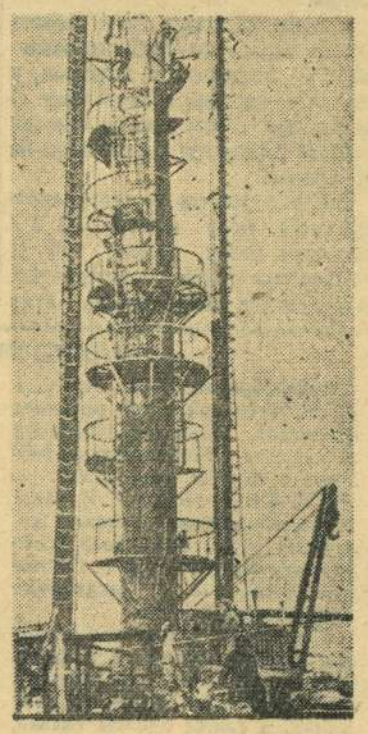

НА СНИМКАХ: (вверху слева) бригадир монтажников И. К. Марковский; (справа сверху вниз) машинист И. А. Никифоров; подъем колонны; колонна установлена.

Н. Максимов.

ПЕРЕДОВОЙ КОЛЛЕКТИВ

На Сызранской пропарочной станции 19 бригад и цехов включились в соревнование за получение звания коллектива коммунистического труда.

С большим подъемом трудятся рабочие пропарочной станции. Задание первой декады марта по обработке цистерн значительно перевыполнено. Простой цистерн под обработкой сокращен в среднем на 20 минут против нормы.

Высокой выработки добиваются пропарщики т.т. Полянин, Безгин, осмотрщик вагонов тов. Кузин и вся смена мастера тов. Рязанова. 8 марта смена тов. Рязанова, работая с 7 часов утра до 15 часов дня, обработала цистерн вдвое больше нормы. Срок обработки сокращен на 40 минут.

Коллектив пропарочной станции вот уже три месяца держит переходящее Красное знамя райпрофсожа и отделения дороги.

— ● —

ДОРОЖНАЯ ШКОЛА ПЕРЕДОВОГО ОПЫТА

Перевыполнил план февраля коллектив погрузочно-разгрузочной конторы станции Сызрань 1-я. За успехи, достигнутые в соревновании, ему присуждено переходящее Красное знамя дорпрофсожа и управления дороги.

Образцово здесь трудятся машинисты электрического крана т.т. Шурутин, Портнов, Рябцева. Они более чем в полтора раза перевыполняют задание по погрузке и выгрузке контейнеров. Кран машинисты содержат в технически исправном состоянии.

Хорошо работают вместе с механизаторами стропальщики и грузчики. Недавно здесь проведена дорожная школа передового опыта. Приехавшие с других отделений дороги с большим интересом слушали рассказ старшего машиниста крана тов. Шурутина об опыте скоростной обработки грузов и проведенной модернизации крана.

ТРИ НОРМЫ ЗА СМЕНУ

В дорожных путевых мастерских высоких показателей в труде добиваются строгальщики т.т. Сальников, Ярыгин, Борсков. Они ежедневно дают до трех норм за смену. Строгальщики уже работают в счет июня. На ремонте путевых машин до двух норм выполняют слесари т.т. Царев, Фирулин, Казаков.

Не отстают от металлообработчиков и литейщики т.т. Зосимов, Можайко.

Казахская ССР. Усть-Каменогорский машиностроительный завод — одно из молодых предприятий Восточно-Казахстанского совнархоза. В декабре прошлого года была сдана в эксплуатацию первая очередь предприятия — фасонно-сталелитейный цех, продукция которого уже отправлена на заводы республики. В настоящее время готовится к пуску кузнечно-прессовый цех. В нем будут изготовляться тяжелые поковки для горнорудных предприятий. Уже заканчивается монтаж оборудования. В конце первого квартала будет выдана первая продукция.

НА СНИМКЕ: кузнечно-прессовый цех завода.

Фото **Ф. Сальникова.** (Фотохроника ТАСС).

РЕЗЕРВЫ — НА СЛУЖБУ СЕМИЛЕТКЕ

Шахтеры снижают себестоимость сланца

Горняки Кашпирского рудника вступили в первый год семилетки с хорошими успехами. План прошлого года по добыче сланца был перевыполнен. Повышена производительность труда на 21,5 процента против 1957 года, снижена себестоимость тонны сланца на 6 рублей 45 копеек.

Коллектив рудника не успокаивается на достигнутом. Он ставит перед собой задачу к концу семилетки повысить производительность труда на 40 процентов и снизить себестоимость тонны сланца не менее, как на 6 рублей против достигнутого в 1958 году. Уже в текущем году намечено повысить производительность труда на 11 процентов, снизить себестоимость продукции на 3 рубля 50 копеек.

Решающим условием снижения затрат на добычу сланца явится дальнейший рост производительности труда, рациональное ведение горного хозяйства, всемерная экономия и бережливость в расходовании крепежного леса, взрывчатки и других материалов.

По примеру донецкого шахтера Николая Мамая многие навалоотбойщики рудника систематически выдают на-гора сверхплановый сланец. Навалоотбойщики т.т. Насыбуллин, Лаврентьев, Мапухин и другие ежедневно добывают сверх нормы одну-полторы тонны сланца.

Если всех шахтеров подтянуть до уровня передовиков, то этим можно будет повысить производительность труда примерно на 10 процентов и снизить себестоимость сланца на 70 копеек.

На достижение такой цели и направлено соревнование шахтеров.

На руднике велика протяженность горных выработок. Она достигает 70 километров. Чтобы обеспечить выполнение плана добычи сланца, достаточно 50 километров. Стоимость содержания горных выработок очень высокая. Для снижения затрат на их содержание намечено осуществить ряд мероприятий. Часть из них проведена в жизнь.

Раньше на шахте № 1 добыча сланца велась на двух направлениях — восточном и западном, а сейчас — только в восточном. В результате себестоимость каждой добытой тонны сланца снижена на 80 копеек.

Ведутся работы по соединению шахтного поля шахты № 3 с шахтным полем шахты № 1. Осуществив такое мероприятие, можно будет поверхность этих шахт перевести с трехсменной на двухсменную работу. **Подсчеты показывают, что упорядочение горных выработок должно привести к снижению себестоимости сланца не менее, как на один рубль.**

На шахтах проводятся работы по дальнейшей механизации производственных процессов. Так, на шахте № 5/6, вместо канатной откатки вагонеток, устанавливается ленточный транспортер. **Новая техника даст возможность за одну смену откатывать столько грузов, сколько их откатывалось раньше за три смены.** На шахте № 5/6 ведутся работы по механизации проходки горных выработок.

До 10 процентов удельного веса в себестоимости сланца занимает крепежный лес. В прошлом году в результате внедрения метода использования давления горных пород на пласт сланца в сочетании со взрывами удалось уменьшить расход леса на крепление с 37 кубометров до 17 кубометров в каждой лаве. Шахтеры борются за то, чтобы довести расход леса до 10 кубометров.

Путей экономии леса много. Важнейшим из них является развитие добычи сланца в камерах с применением малой механизации. Такой метод дает возможность уменьшить расход крепежного леса еще на 40—50 процентов к фактически достигнутым в лавах.

На участках практикуется повторное использование леса для крепления. Однако имеется возможность на 10—15 процентов увеличить повторное применение крепежного леса и тем самым снизить себестоимость сланца еще на 5 процентов.

В прошлом году на руднике проведена значительная работа по сокращению административно-управленческого аппарата. Намечено еще уменьшить его численность на 5 процентов и за счет этого снизить себестоимость добычи тонны сланца на 15—25 копеек.

Коллектив рудника под руководством партийной организации работает над тем, чтобы полностью выполнить взятые социалистические обязательства по дальнейшему росту производительности труда и снижению себестоимости добычи сланца.

К. Пилипенко,
главный бухгалтер
Кашпирского рудоуправления.

НА ПЯТЕРКИ

Горячая пора наступила у выпускников машиностроительного техникума — идет защита дипломов. К столу экзаменационной комиссии подходит выпускник Александр Меунаргия. Он вывешивает чертежи, неторопливо рассказывает. Комиссия, в состав которой входит старейший работник завода тяжелого машиностроения тов. Усатов, единодушно дает оценку отлично. Один за другим подходят Певцова, Сонин, Петров. Все они заслуженно получают высокие оценки.

Выпускники будут работать на предприятиях Куйбышевской области.

А. Виноградов.

— ● —

18 ЛЕТ НА ПРОИЗВОДСТВЕ

Наталья Петровна Мещерякова вот уже 18 лет трудится в депо станции Сызрань 2-я. На изготовлении стержней она ежемесячно выполняет две нормы. Качество ее продукции всегда получает высокую оценку.

В. Нуждин,
дефектоскопист паровозного
депо станции Сызрань 2-я.

ЛЕЧЕНИЕ РАДИОАКТИВНЫМИ ПРЕПАРАТАМИ В РАЙОННОЙ БОЛЬНИЦЕ

Новое шестиэтажное здание радиологического отделения больницы № 57 Сталинского района Москвы построено и оборудовано всего лишь 4 месяца назад.

Кабинеты отделения оснащены современным отечественным оборудованием, предназначенным для комплексного лучевого лечения онкологических больных. Здесь имеются две мощные кобальтовые гамма-установки, несколько аппаратов глубокой и близкофокусной рентгенотерапии, комплекты радиоактивных апликаторов и радионосных игл. Система ширм, автоматических устройств и регистрирующих приборов обеспечивает безопасность работы медицинского персонала.

НА СНИМКЕ: техник-радиолог Л. Н. Лукьянова наблюдает на экране телевизионной установки за ходом облучения больного.

Фото **А. Батанова.** (Фотохроника ТАСС).

Семилетка горьковских автомобилестроителей

Конструкторско - экспериментальный отдел Горьковского автозавода по праву можно назвать мозгом предприятия. В светлом, просторном зале, вместо станков, стоят чертежные столы, на полках — рулоны чертежей. Здесь царит дух созидания, творческого горения, присущий людям, устремленным к большой, светлой цели.

Горьковские конструкторы известны как талантливые новаторы, они внесли и продолжают вносить большой вклад в технику отечественного автомобилестроения. Созданные ими грузовики «ГАЗ-51» и «ГАЗ-63» надежны в работе и экономичны, их можно встретить на автотрассах многих стран. А снятая с производства в прошлом году «Победа» до сих пор не утратила доброй репутации.

Но как бы ни была хороша машина, век ее недолог. Техника совершенствуется очень быстро. Обычное явление: с конвейера сходит только первый автомобиль новой марки, а в конструкторских бюро уже проектируется другая, более совершенная машина.

Вот так и сейчас. По магистралям, связывающим индустриальный Горький с другими районами страны, мчатся новые, недавно выпущенные заводом грузовики «ГАЗ-51» и «ГАЗ-63». А где-то проселочными дорогами идут другие автомашины непривычных еще для глаз форм и очертаний — машины семилетки: они сдают экзамен на зрелость и серийное производство. Среди них — грузовик «ГАЗ-52», удостоенный Большого приза на Всемирной выставке в Брюсселе. Ему предстоит заменить выпускаемый ныне автомобиль «ГАЗ-51».

Новый грузовик гораздо экономичнее старого, может развивать скорость до 80 километров в час, имеет удобную, с хорошим обзором кабину, более совершенную коробку скоростей с облегченным переключением. У него значительно меньше точек смазки, и ухаживать за ним легче, проще. Да и надежность в работе нового автомобиля несравненно выше, чем машины «ГАЗ-51». Большое спасибо скажут конструкторам шоферы!

Очень нужен стране малотоннажный автомобиль. И такая машина уже создана. Называется она «ГАЗ-62» и рассчитана на перевозку грузов не свыше тонны. В этом году страна получит первую партию таких автомобилей. В ближайшие годы намечено освоить массовое производство и остальных машин новых марок, в том числе и полуторатонного грузовика «ГАЗ-56».

Горьковские автомобилестроители упорно добиваются снижения трудоемкости и себестоимости машин. Новые модели грузовиков максимально унифицированы, имеют много одинаковых узлов и деталей. Это снижает издержки их производства и эксплуатации, сокращает количество выпускаемых запасных частей.

По инициативе автозаводцев на некоторые автомобили новых марок решено ставить оригинальный верхне-клапанный двигатель с факельным зажиганием, созданный коллективом заводских конструкторов вместе с группой ученых. Об этом двигателе говорил в своем выступлении на XXI съезде КПСС президент Академии наук СССР А. Н. Несмеянов. Новый принцип зажигания в автомобильном двигателе повышает его мощность и снижает расход топлива на 15 процентов. Только за счет сокращения расхода горючего этот двигатель даст 150 миллионов рублей экономии в год.

Высокую оценку на Всемирной выставке в Брюсселе получили легковые автомобили «Чайка» и «Волга» моделей 1959 года. Эти машины удостоены Большого приза. По своей внешней форме, расцветке, динамичности и другим качествам «Чайка» не уступает лучшим автомобилям подобного класса. В машине семь мест. Мощный восьмицилиндровый двигатель в 150—200 лошадиных сил позволяет ей развивать скорость до 160 километров в час при меньшем расходе горючего, чем у автомобиля «ГАЗ-12». «Чайка» обладает высокой маневренностью, способна быстро набирать скорость и преодолевать крутые подъемы. На машине установлена автоматическая коробка смены передач, введена централизованная система смазки. Чтобы переключить скорость, водителю достаточно нажать кнопку на пульте управления. Через каждые двести километров пробега особый прибор сигнализирует шоферу о необходимости смазки шасси машины. Смазка производится на ходу, легким и почти незаметным движением ноги.

В создании «Чайки» принимали участие десятки, если не сотни автозаводцев. Они вложили в новую машину много труда, изобретательности, выдумки.

Коллективу Горьковского автозавода в ближайшие годы предстоит не только полностью обновить модели всех выпускаемых ныне машин, но и в полтора раза увеличить их производство за семилетку. Предстоит коренным образом реконструировать завод, установить много новых станков, прессов, модернизировать не менее 2 тысяч единиц оборудования, построить и пустить 136 автоматических и полуавтоматических линий для обработки массовых деталей.

Эта работа уже ведется. Хороший пример показали рабочие и инженеры арматурного цеха. Они своими силами переоборудовали обычный пресс, превратив его в быстродействующий автомат для штамповки деталей. Теперь один этот пресс дает за сутки в три раза больше деталей, чем раньше давали пять прессов.

В корпусе шасси установлен оригинальный конвейер для подачи деталей к станкам и другим рабочим местам. Всего в течение семилетки автозаводцы наметили построить не менее 20 километров различных конвейеров.

Заготовительные цехи предприятия подвергнутся основательной реконструкции. В кузнечном корпусе недавно пущена полуавтоматическая линия штамповки клапанов двигателя. Это — начало большой работы по техническому переоснащению цеха. В ближайшие годы в кузнице не останется ни одного парового молота: их заменят механические ковочные прессы.

В завод-автомат превратится нынешний колесный цех, одновременно снабжающий своей продукцией многие предприятия страны. Прессовые цехи намечено оснастить автоматическими линиями по штамповке крупных деталей кузовов. Первая из таких линий находится в стадии наладки.

С ценной инициативой, подхваченной многими заводами области, выступили литейщики цеха ковкого чугуна: они предложили развернуть поход за быстрейшую сплошную автоматизацию и механизацию производства. К концу семилетки с тем же числом рабочих и на том же оборудовании литейщики в полтора раза увеличат выплавку крайне необходимого машиностроителям ковкого чугуна. Недавно они полностью перешли на новый метод производства чугуна с помощью висмута и бора. В результате им удалось значительно сократить процесс обжига отливок и тем самым высвободить шесть мощных термических печей. Это важное мероприятие автозаводцев, осуществленное с помощью местных ученых, имеет огромное народнохозяйственное значение. Теперь при строительстве или расширении цехов ковкого кугуна машиностроителям не придется тратить силы и средства на сооружение большого количества термических печей, каждая из которых стоит многие сотни тысяч рублей.

К концу семилетки неузнаваемо изменится горьковский автогигант. По своему техническому уровню он превзойдет многие подобные ему предприятия. Завод будет давать Родине еще больше первоклассных автомобилей.

К. ПОГОДИН.

г. Горький.

У РАЗВЕДЧИКОВ НЕДР

Красноярский край. Вот уже 12 лет в глухой тайге работает коллектив геологоразведочной экспедиции Министерства геологии и охраны недр СССР.

В 1946 году геолог В. И. Медведев обнаружил залежи железной руды. Это послужило началом больших работ. Сейчас уже разведано 2,5 миллиарда тонн железной руды.

Кроме того, выявлены огромные запасы боксита и пафилиновых сиенитов, являющихся сырьем для производства алюминия, а также запасы талька, сурьмы, магнезитов и других ископаемых. Также обнаружены большие залежи энергетических углей. Толщина пласта одного из угольных месторождений достигает 80 метров. Топливо можно легко добывать открытым способом.

Экспедицией разведан район, где сосредоточен весь комплекс нерудного сырья, необходимого для металлургического производства и строительства.

В поисках полезных ископаемых пройдены сотни километров геологом А. В. Лесгафтом и топографом М. Я. Трофименко.

НА СНИМКЕ: главный геолог А. В. Лесгафт (справа) и топограф М. Я. Трофименко.

Фото Ю. Бармина. (Фотохроника ТАСС).

БОЛЬШЕ МЕТАЛЛА СТРАНЕ

Металлолом — мартенам

Металл — хлеб промышленности. Чем больше металла, тем больше можно выпустить для народного хозяйства автомобилей, тракторов, станков, электровозов, предметов, нужных в бытовом обиходе.

Важнейшим резервом увеличения производства стали являются отходы черных металлов: выбывшие из строя машины, станки, шлаковые отходы, стружка, лом бытовых металлических предметов и т. д.

Серьезное внимание уделяется выполнению плана заготовки, переработки и сдачи лома черных металлов на комбайновом заводе, в строительно-монтажном тресте № 4, ТЭЦ, горпромкомбинате, нефтеперерабатывающем заводе, мельзаводах. Они перевыполнили задание по сдаче металлолома в январе и феврале.

Однако многие предприятия не выполняют планов сдачи металла и тем самым создают трудности в работе металлургических заводов. В течение двух месяцев заводом тяжелого машиностроения, ремонтно-механическим заводом, Кашпиррудником, районным нефтепроводным управлением и другими недодано черной металлургии около 200 тонн вторичных металлов.

На заводе тяжелого машиностроения несколько лет не разрабатывается шлаковый отвал от литейного производства, в котором похоронены сотни тонн металла. Контора «Вторчермета» указывала руководству завода на этот источник выполнения плана по сдаче металлоотходов... Заводу предъявляются денежные штрафы за то, что металл не используется. Однако штрафы выплачиваются, а шлаковый отвал не разрабатывается.

Не приняты меры к списанию парового молота весом 20 тонн на ремонтно-механическом заводе, паровоза весом до 50 тонн на руднике. Не разделываются списанные автомашины в ремонтно-прокатной базе министерства транспортного строительства.

Не улучшилось положение со сдачей отходов черных металлов в текущем месяце. На 11 марта сдано всего 500 тонн из 2380 тонн месячного задания. Положение создалось тревожное. Оно должно заставить руководителей предприятий принять срочные меры для того, чтобы не только выполнить, но и перевыполнить план первого квартала по сдаче металлолома.

Много могут сделать для выполнения плана сдачи металлоотходов комсомольские и пионерские организации. В дни подготовки к XXI съезду КПСС ими было собрано около 700 тонн вторичных металлов. С наступлением теплого времени они должны усилить сбор металла.

План заготовки лома черных металлов на 1959 год значительно выше плана прошлого года, но он вполне выполним.

А. Рябчиков,
старший уполномоченный «Росглаввторчермета» по городу Сызрани.

☆

НА СНИМКЕ: механизированная погрузка металлолома в железнодорожные вагоны.

Фото **А. Шувалова.**

Будет свой ТЮЗ

На широком листе бумаги цветной тушью написано: «Театру юного зрителя требуются директор, администратор, актеры, костюмеры».

На первый взгляд покажется странным, почему это объявление висит в школе? Не среди же учащихся думают найти директора театра?

Ясность в это дело вносит руководитель детского сектора Дома культуры «Шахтер» тов. Полтавец:

— Мы решили создать свой самодеятельный ТЮЗ, где и директором, и администратором, и контролерами, и актерами будут сами ребята.

Правление клуба детально обсудило это предложение и одобрило его. На организацию театра выделены необходимые средства.

В самодеятельном ТЮЗ'е все будет как в настоящем театре и все будет создано руками самих ребят: костюмы, декорации, парики.

Более 30 учащихся старших классов уже подали заявления с просьбой принять их в театр. Скоро театр юного зрителя начнет свою работу.

Н. Савельева.

— ● —

В гостях у нефтяников

Недавно в гостях у нефтяников Сызранского нефтепроводного управления побывали учащиеся 27-й школы.

Встреча началась с доклада преподавателя школы тов. Шефовой: «Антирелигиозное воспитание детей в семье». После доклада под руководством преподавателя химии тов. Клейнер учащиеся проделали интересные химические опыты.

Большое одобрение у нефтяников вызвал концерт художественной самодеятельности школьников. Тепло встретили рабочие выступление школьного хора, исполнившего несколько песен советских композиторов. Хорошо выступили танцевальная группа школьников, чтецы.

И. Купряшов,
председатель месткома нефтепроводного управления.

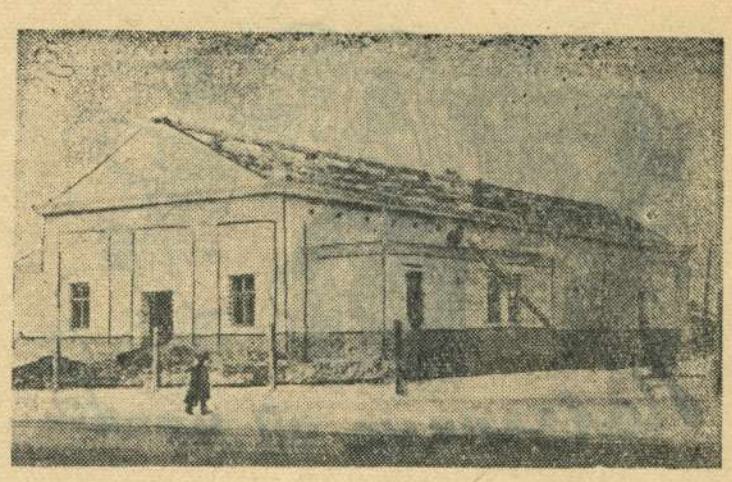

Напротив 10-й семилетней школы строительный трест Облстрой ведет строительство нового кинотеатра. Кинотеатр рассчитан на 300 мест.

НА СНИМКЕ: строительство кинотеатра.

Фото **Ю. Расщепкина.**

Воспитывать людей, достойных жить при коммунизме

Совещание рабкоров при редакции «Красного Октября»

Наша страна вступила в период развернутого строительства коммунизма.

В настоящий момент одной из важнейших задач является коммунистическое воспитание трудящихся. Следует покончить с пережитками капитализма в сознании людей, положить конец таким позорным явлениям, как пьянство, хулиганство. Необходимо повседневно упорно и настойчиво воспитывать людей, достойных жить при коммунизме. Эти вопросы были предметом разговора участников совещания внештатных корреспондентов газеты «Красный Октябрь», состоявшегося 13 марта.

Главный режиссер драматического театра тов. Шахбазиди, директор 23-й школы тов. Овчинников, начальник отделения милиции тов. Соколов, директор клуба «Второе Баку» тов. Фомин, учительница-пенсионерка тов. Дедкова, член литературного объединения тов. Гусев и другие высказали много интересного и сами взялись написать целый ряд материалов на темы воспитания, о духовной красоте и благородстве советских людей. Вместе с тем они отмечали и недостатки в освещении воспитательной работы, говорили, что нужно больше писать о непорядках в клубах и других культурно-просветительных учреждениях, о том, что иногда у нас проходят равнодушно мимо случаев нарушений общественного порядка, пьянства, неполадок в семьях.

Газета — мощное оружие воспитания, это — трибуна общественного воздействия на сознание трудящихся. Поэтому ее нужно лучше использовать в борьбе за коммунистическое воспитание.

Участники совещания высказали пожелание чаще видеть на страницах газеты очерки, рассказы, стихи.

БЕСХОЗЯЙСТВЕННОСТЬ

В седьмом строительном управлении строительно-монтажного треста № 4 недавно подведены итоги работы. Бесхозяйственность, небрежное хранение и бездушное отношение к строительным материалам привели к перерасходу олифы, краски, стекла, раствора, гвоздей на 828 тысяч рублей.

Пора положить конец расточительству.

А. Балберов,
стройтрест № 4.

— ● —

По следам выступлений «Красного Октября».

«УПОРЯДОЧИТЬ ПОДАЧУ ВОДЫ»

—На четвертые—пятые этажи новых домов на Московской улице вода подается с частыми перебоями, — жаловались жильцы этих домов в своем письме в редакцию.

Начальник 3-й дистанции зданий и сооружений тов. Кощеев отвечает, что перебои с подачей воды действительно имеют место. Это происходит оттого, что в городской линии бывает слабый напор, а руководство водоканалтреста не принимает мер к обеспечению должного напора воды.

Нам кажется, что тов. Кощеев отнесся к жалобе жильцов не совсем правильно. Свалив всю вину на водоканалтрест, он со своей стороны не принял никаких мер для улучшения дела. А ведь это его прямая обязанность. В письме, в частности, предлагалось, и на наш взгляд это правильно, поставить второй дополнительный насос, который обеспечил бы подачу воды на верхние этажи. Но тов. Кощеев почему-то об этом умолчал.

Модельное отделение литейного цеха ремонтно-механического завода сравнительно небольшое. Здесь работают всего три человека. Наиболее опытным из них является Филипп Федорович Тур. Вы видите его на снимке за измерением одной из моделей, приготовленной для формовки деталей к поливомоечным машинам.

Лишь недавно завод освоил производство гидроциклонов, предназначенных для ускоренной очистки глинистого раствора на буровых от частиц разрушенной породы. Одна из сложных деталей в этой машине изготовлялась в механическом цехе и требовала больших трудовых затрат. Причем значительное количество металла шло в отходы. Теперь эту деталь решено отливать, что удешевит ее производство. Первое слово в этом принадлежит модельщикам. Намеченная работа производится под руководством Филиппа Федоровича Тура, занесенного за успехи в соревновании на заводскую Доску почета.

Текст **И. Дубова.** Фото **В. Петрова.**

СОВЕТСКОЙ АРМИИ — ОТЛИЧНОЕ ПОПОЛНЕНИЕ

Горком ВЛКСМ совместно с горвоенкоматом провели городской слет молодежи допризывного возраста.

С докладом о задачах молодежи по подготовке к призыву на действительную военную службу выступил городской военный комиссар подполковник тов. Г. А. Жоголев.

Выступавшие на слете допризывники т.т. Сулейманов и Колбешин от имени участников слета дали обязательство отлично подготовиться к службе в Советской Армии.

Участники слета приняли обращение ко всем допризывникам Куйбышевской области.

Конференция рационализаторов

В вагонном депо станции Сызрань 1-я состоялась конференция рационализаторов. С докладом о задачах рационализаторов в выполнении семилетки выступил главный инженер депо тов. Поликарпов.

Выступивший в прениях по докладу мастер тов. Лапшин указал, что в депо еще не изжиты косность и рутина, мешающие проявлению творческой активности.

— Бригадир тов. Бобриков, — говорил он,—предложил пневматическое приспособление для завивки ушков коренных листов вагонных рессор. Нужное приспособление. Его давно ждут вагонники—оно заменило бы тяжелый ручной труд. Но по каким-то причинам это предложение не внедряется, хотя и принято.

Бригадир автоконтрольного пункта тов. Малов сказал, что большую помощь могут оказать рационализаторам мастера, но многие из них стоят в стороне от этого дела.

— Большая роль в развитии рационализаторского движения принадлежит стенной печати,—говорил слесарь тов. Соловов. — Однако на столбцах «Вагонника» редко появляются материалы о рационализаторах, их опыт работы не обобщается и не становится достоянием общественности.

Конференция наметила задачи по дальнейшему улучшению рационализаторской работы.

Н. Савельский.

Письмо в редакцию

О ведомственных архивах

Руководители учреждений, предприятий обязаны осуществлять контроль за работой архивов. При проверке же ведомственных архивов выяснилось, что архивные документы и материалы многих учреждений и предприятий находятся в неудовлетворительном состоянии, хранятся в необорудованных для этой цели помещениях. В некоторых учреждениях нет лиц, ответственных за сохранение архивов.

Архивная комната комбайнового завода, например, расположена над сушильным цехом. Это приводит к резким скачкам температуры, перегреву помещения и тлению хранящихся в нем документов. В архивохранилище водятся мыши и крысы, которые уничтожили часть материалов.

Не лучше обстоит дело и на ликероводочном заводе. Архивохранилище завода сырое, документы покрыты плесенью. На нефтеперерабатывающем заводе, начиная с 1938 года, документы не приведены в порядок и хранятся как попало.

Все это ведет к порче и уничтожению документов, представляющих собой немалую политическую, научную и народнохозяйственную ценность. Руководители учреждений, предприятий должны серьезно отнестись к этим замечаниям и принять необходимые меры к сохранению архивных материалов.

И. Гусев,
старший научный сотрудник филиала госархива г. Сызрани.

...Комната, куда впервые привели Нину, казалась особенно просторной из-за того, что в ней почти не было мебели, только вдоль стен стояло множество стульев. Постепенно стали появляться люди: женщины, мужчины, старики, мелькнуло несколько молодых лиц. Нина заметила, что пришедшие были в нарядных платьях и костюмах, долго и торжественно рассаживались и замолкали, с волнением ожидая чего-то.

Наконец, в комнате появился здоровенный мужчина лет пятидесяти с лисьими глазками и лохматой бородкой на круглом лице. «Пророк, пророк идет!» — понеслось по рядам. Все рухнули на колени и начали что-то бормотать. Нина не могла разобрать слов, она вообще не понимала, что происходит, но, повинуясь общему движению, тоже опустилась на колени, вопросительно глядя на приведшую ее сюда соседку.

— Молись, доченька, не бойся, молись, — зашептала та. — Проси для себя здоровья, счастья, покайся в грехах своих... Всевышний услышит тебя и простит.

Нина никак не могла вспомнить, чем грешна она в свои четырнадцать лет и в чем ей следует покаяться. Но все молились, все каялись. Вон и сверстницы ее в другом углу комнаты тоже били поклоны. Значит, и она в чем-то виновата, значит, и ей надо замаливать грехи. И Нина стала бормотать в тон остальным неизвестно что и неизвестно зачем. Видно, так надо...

Вдруг «пророк» закричал:

— Слава творцу нашему, духу великому! Поднимайтесь, братья и сестры, воспоем ему славу!

И началось... Все повскакали и с воплями, перешедшими в звериный визг, стали носиться по комнате. Они налетали друг на друга, тряслись, подпрыгивали, приседали, опять бегали, продолжая гнусавыми голосами выкрикивать какие-то нечленораздельные звуки.

Нина, ничего не понимавшая, совершенно сбитая с толку и захваченная этим помешательством, тоже начала носиться по комнате, размахивая руками и ничего не видя перед собой.

Вдруг одна женщина упала ничком на пол и забилась в конвульсивных рыданиях. Она корчилась, выламывала себе руки и истошно вопила, остервенело колотя головой по полу. Багровые пятна крови расползались по ее белоснежной крахмальной кофточке, по исшарканным ногами половицам.

Хотелось кричать. И все, действительно, кричали.

— Дух сошел на нее! Всевышний ее отметил, — раздавалось со всех сторон, и еще громче завывала обезумевшая толпа, прыгая и трясясь.

«Радения» закончились только под утро...

Весь этот кошмар — не выдумка. Подобные безумства совершаются в тайных молитвенных домах секты так называемых «пятидесятников-трясунов», пустившей свои ядовитые побеги в некоторых районах нашей страны. Смысл учения этой секты фанатиков и мракобесов (если вообще здесь можно говорить о каком-либо смысле) заключается в том, что во время многочасовой исступленной пляски и невнятного громкого бормотания на человека может сойти «божий дух», подобно тому, как он будто бы сошел на апостолов на пятидесятый день после мифического воскресения Христа. И тот, на кого этот «дух» сойдет, обретает будто бы здоровье, покой, счастье и впоследствии — райский «вечный Ханаан» (загробную жизнь).

Не знаю, как насчет «вечного «Ханаана», но к чему все это приводит в «здешней» жизни, — знаю наверняка. Об этом свидетельствует печальная судьба многих сектантов.

Бившаяся в истерике пятидесятница Анна Гаврилюк пролежала в больнице несколько месяцев с сотрясением мозга. Здоровье ее подорвано навсегда. Кстати, фанатичные сектанты оказывали сильный нажим на нее и на ее семью, требуя, чтобы «заблудшая сестра» отказалась от услуг «врачей-безбожников». Если бы этот нажим возымел свое действие, она бы, наверняка, не выжила.

Сектант Андрей Хохлан в результате многодневных радений получил тяжелое нервное заболевание и более полугода находился в психиатрической лечебнице. Такая же участь постигла пятидесятниц Марию Стоянову, Галину Лактионову и других.

Сектантка Эрнестина Барчке, объявив, что ей «открылся дьявол», полураздетая выбежала на улицу и бросилась в реку, по счастью неглубокую. В ледяной ноябрьской воде она просидела около часа, выкрикивая какие-то молитвы. Из реки ее вытащила милиция, а от воспаления легких спас пенициллин...

Главари пятидесятников категорически запрещают своим «братьям» и «сестрам» лечиться у врачей, пользоваться какой бы то ни было помощью медицинских учреждений. Истинных «божьих избранников», утверждают они, исцелит сама их вера. Медицина же — «порождение духа бесовского».

В это поверила сектантка М. А. Таборова, страдавшая от жестоких болей, вызванных приступом острого аппендицита. Для спасения ее жизни требовалось срочное вмешательство хирурга. Таборова жила не на краю света, а в Кунцеве, всего в нескольких минутах езды от Москвы. И в самом Кунцеве и вблизи есть много больниц, где ей немедленно сделали бы несложную операцию. Но больная была преданной сектанткой и побоялась ослушаться своих «пророков». Она терпела мучительные боли, тщетно ожидая чудесного исцеления. В результате у Таборовой развился перитонит, и она погибла.

Даже те из пятидесятников, которые обошлись без сверхсильных потрясений, — люди с извращенной психикой, чуждые всех радостей бытия, всей красоты, заключенной в емком и замечательном слове «жизнь». Пятидесятники чураются людей, они лишают себя даже самых простых, самых скромных удовольствий, ибо это «грех». Им строго-настрого запрещено ходить в театры и кино, читать книги, журналы, газеты, слушать радио. Мрак, уныние, сознание обреченности и безысходности — вот та атмосфера, которую культивируют в своей пастве «пророки».

Секта пятидесятников внушает своим членам неприязнь ко всем мероприятиям партии и правительства, запрещает им состоять в общественных организациях.

Во главе пятидесятников, как правило, находятся совершенно разложившиеся люди, уголовные преступники. В своих проповедях они призывают не пить, не курить, не греховодничать, отрешиться от мирских забот во имя рая на небесах, но сами они вовсе не чужды всего земного и являют собой образцы морального падения. Например, «пророк» вильнюсских пятидесятников Григорий Авдеев — развратник, человек с темным прошлым. Его ближайший помощник Михаил Иванов — расхититель общественного добра, бывший гитлеровский каратель, осужденный за изнасилование. Вожаки молдавских пятидесятников Дмитрий Формузал и Василий Кирка — вымогатели и спекулянты, вожак павло-посадских «братьев» Михаил Афонин — лодырь и сутенер. Таковы «борцы» за высокую мораль.

Пятидесятники избегают всякой работы. Это — тунеядцы, стремящиеся прожить за счет чужого труда. Точно ядовитые пауки, вытягивают они свои лапы из темных углов, пытаясь захватить доверчивую жертву.

Вот — Нина. Как попала в сети изуверов эта тихая и беззащитная девочка? «Трясуны» воспользовались ее горем: Нина рано потеряла мать, умершую от тяжелой болезни. Соседка внушила девочке мысль, что это — результат материнского безверия и нежелания стать пятидесятницей. Когда же Нина сдалась и впервые пришла в молитвенный дом, на ее неокрепшее сознание подействовали мрачная ритуальная обстановка и тот коллективный психоз, который, как трясина, засасывает нестойких людей. Так Нина стала сектанткой.

Впоследствии отцу и товарищам Нины удалось отвлечь ее на какое-то время от секты, устроить на работу, познакомить с нормальными людьми, живущими обычной нашей трудовой, полнокровной жизнью. Но не так просто выпутаться из сектантской паутины.

Кандидат юридических наук Аркадий ВАКСБЕРГ.

О ПОЕЗДКЕ ГРУППЫ ДЕПУТАТОВ ВЕРХОВНОГО СОВЕТА СССР В АНГЛИЮ

По приглашению англо-русского парламентского комитета в Англию в середине марта выехала группа депутатов Верховного Совета СССР в составе Председателя комиссии по иностранным делам Совета Союза Верховного Совета СССР Суслова М. А. и депутатов Гришина В. В., Пономарева Б. Н., Сатюкова П. А. Скачкова С. А., Каирова И. А.

Во время пребывания в Англии группа депутатов Верховного Совета СССР встретится с членами английского парламента для обмена мнениями по вопросам, интересующим обе стороны.

(ТАСС).

ДЕМОНСТРАЦИЯ И МИТИНГ ТРУДЯЩИХСЯ ГАМБУРГА

Как сообщило агентство АДН, в Гамбурге состоялись демонстрация и факельное шествие, в которых участвовали сотни жителей города. Демонстранты требовали заключения мирного договора с Германией и создания германской конфедерации.

На одной из площадей города демонстранты устроили митинг, на котором выступили с речами профессор из Вюрцбурга Пауль Шнейдер и известный западногерманский общественный деятель, председатель союза немцев, борющихся за единство, мир и свободу, Вильгельм Эльфес.

— Путь к воссоединению,—заявил Шнейдер,—ведет только через переговоры и через конфедерацию. Шнейдер высказался за то, чтобы оба германских государства вступили в мирное соревнование в рамках конфедерации.

В. Эльфес подчеркнул в своей речи, что воссоединение страны является делом немецкого народа и что немецкий народ не должен рассматривать единство, как подарок, он должен бороться за него. Оратор призвал западногерманское правительство поддержать советскую инициативу о заключении мирного договора и, выдвинув реальные предложения, принять участие в переговорах по этому вопросу.

ФИЗКУЛЬТУРА И СПОРТ

На последней загородной прогулке на лыжах.

Фотоэтюд **А. Шувалова.**

У спортсменов машиностроительного техникума

Учащиеся машиностроительного техникума любят спорт. В техникуме работает десять секций. В гимнастической секции занимаются 15 человек, руководит ею отличный гимнаст, участник сборной команды города Валерий Кулаков. У нас появились способные гимнасты. Учащийся Г. Печкуров выполняет упражнения второго спортивного разряда.

Многие увлекаются лыжами. Спортсмены ходили в походы, принимали активное участие в городских соревнованиях.

В честь 41-й годовщины Советской Армии в техникуме проведены соревнования по троеборью.

Любят учащиеся техникума и конькобежный спорт. Руководят секцией чемпионка области по конькам Нина Ляхова и чемпион города по конькам Юрий Никитин. Занятия секции начались еще с осени. Результаты не замедлили сказаться — спортсмены заняли первое общекомандное место в городских соревнованиях.

Есть у нас хоккейная команда. Участвуя в городских соревнованиях по второй группе, она заняла второе место.

Большой популярностью пользуется баскетбол. Руководят секцией преподаватель В. Рыжкина и учащиеся А. Шуваткин и О. Торгало. В зимнем первенстве групп по баскетболу первое место заняла группа № 27, второе — группа № 7. Активно участвуют баскетболисты в городских соревнованиях. В упорной борьбе они заняли второе место. Баскетбольная команда девушек является чемпионом города. Некоторые учащиеся входят в состав сборной баскетбольной команды города. Среди них: А. Шуваткин, О. Торгало, В. Можаев, Галина Певцова, Нина Ляхова и другие.

Волейболисты, участвуя в городских соревнованиях, занимают второе место в городе после команды общества «Авангард».

Работают также стрелковая, шахматная секции и секция бокса.

Большая заслуга в создании сплоченного спортивного коллектива принадлежит преподавателям Виктору Алексеевичу Корзюкову и Валентине Георгиевне Рыжкиной. Ведя активную работу в различных секциях, они привлекают к работе и учащихся.

А. Виноградов,
спортсмен-разрядник.

Отборочные игры по баскетболу

Когда встречаются мужские баскетбольные команды машиностроительного и нефтяного техникумов, всегда собирается много зрителей. Так было в дни розыгрыша первенства среди техникумов.

Игра началась бурными атаками машиностроителей. Счет открыл спортсмен машиностроительного техникума А. Шуваткин. Вскоре он с дальнего расстояния доводит результат до 4:0. Затем следуют точные броски О. Торгало, В. Можаева, В. Подуваева — и на тринадцатой минуте матча счет уже 19:5 в пользу машиностроителей. Нефтяники берут минутный перерыв. Чувствуется, что они уже вошли в форму. Следуют броски с дальних расстояний Ю. Ныркова, стремительные проходы В. Ванцева. Счет стал быстро расти. Первая половина встречи закончилась со счетом 22:19 в пользу машиностроителей.

Вторая половина игры началась атаками нефтяников. Чувствуется, что они хотят отыграться. И это им удается. На 33 минуте они ведут счет 44:43, но и машиностроители не думали сдаваться. В конце матча им удалось совсем расстроить защиту нефтяников и, пользуясь растерянностью некоторых игроков, они опять выходят вперед. Финальный свисток судей Ю. Дементьева и В. Корнеева фиксирует победу баскетболистов машиностроительного техникума со счетом 54:50.

Таким образом, команда баскетболистов машиностроительного техникума будет участвовать в областных соревнованиях.

В этот же день состоялись отборочные игры по баскетболу и среди женских команд техникумов. Встречались женские команды медицинского и машиностроительного техникумов. Игра проходила вяло, спортсменки действовали нерешительно, допускали много ошибок. Победу одержали баскетболистки машиностроительного техникума.

И. Окунев.

Редактор А. Г. БЕКАСОВ.

В кинотеатрах города

«ХУДОЖЕСТВЕННЫЙ». **«Место преступления — Берлин».** Нач. в 9-30, 11-15, 1, 2-45, 4-30, 6-15, 8, 9-45.

«РОДИНА». **«Чрезвычайное происшествие».** (1-я серия). Начало в 2-30, 4-30, 6-30, 8-30.

«ЗВЕЗДА». **«Чрезвычайное происшествие».** (2-я серия). Начало в 9-30, 11-20, 1-10, 3, 4-50, 6-40, 8-30, 10-10.

ИМЕНИ ЛЕНИНСКОГО КОМСОМОЛА. **«Под небом Мексики».** Начало в 10-30, 12-30, 2-30, 4-30, 6-30, 8-30.

Великанова Нина Александровна, проживающая в Сызрани, Желябова, 40, возбуждает дело о расторжении брака с Великановым Николаем Яковлевичем, проживающим в Сызрани, Урицкого, 120.

Дело подлежит рассмотрению в народном суде 4 участка г. Сызрани.

Адрес редакции: г. Сызрань, ул. К. Маркса, 93. Телефоны отделов: партийной жизни — 2-95. культуры и быта — 2-95 (два звонка), промышленно-транспортного — 4-28, секретариата — 6-38

ЕО02624 Сызранская типография «Красный Октябрь» — тел. 0-17. Заказ № 1319. Тираж 12.900.