ПРОЛЕТАРИИ ВСЕХ СТРАН, СОЕДИНЯЙТЕСЬ!

КРАСНЫЙ ОКТЯБРЬ

ОРГАН СЫЗРАНСКОГО ГОРКОМА КПСС И ГОРОДСКОГО СОВЕТА ДЕПУТАТОВ ТРУДЯЩИХСЯ

Год издания 42-й
№ 62 (10892) | Пятница, 27 марта 1959 года | Цена 15 коп.

Модернизации оборудования — широкий размах

ВАЖНЕЙШИМ условием дальнейшего роста производительности труда, успешного выполнения семилетнего плана являются всемерное повышение технического уровня производства, неустанная борьба за технический прогресс.

Технический прогресс в промышленности означает постоянное совершенствование парка машин и оборудования, внедрение совершенной технологии, комплексной механизации и автоматизации производственных процессов, наиболее полное и рациональное использование сырьевых и энергетических ресурсов.

Составной частью выполнения намеченных партией мероприятий по техническому прогрессу является модернизация действующего оборудования. **Задача состоит в том, чтобы наряду с внедрением нового оборудования решительно взяться за модернизацию существующего парка станков и машин, за увеличение производительности оборудования.**

Известно, что за последние годы оборудование на наших предприятиях пополнилось высокопроизводительными агрегатами и механизмами. Семилетним планом намечена, в частности, программа дальнейшего обновления парка металлообрабатывающего, литейного и другого оборудования.

Практика передовых предприятий показывает, что оснащение станков, мацин более мощными моторами и новыми приспособлениями намного увеличивает их производительность, облегчает труд рабочих.

Модернизация оборудования открывает пути для лучшего использования производственных площадей, увеличения съема продукции с каждого станка, с каждой машины.

Между тем на многих предприятиях модернизация оборудования проводится в совершенно недостаточных размерах. При этом часто в интересах текущих производственных задач у станков делают некоторые конструктивные изменения и приспосабливают их для обработки новой продукции. Такая модернизация без коренных усовершенствований не дает резкого повышения производительности труда. Так, на заводе тяжелого машиностроения из модернизированных за последнее время 127 станков подверглись коренному усовершенствованию не более 10. На некоторых предприятиях модернизация проводилась полукустарно, поэтому она обходилась дорого.

Модернизация — важное государственное дело, и надо его организовать так, чтобы оно дало хорошие результаты, сыграло важную роль в обеспечении роста производительности труда, выполнении планов.

Модернизацию оборудования требуется развернуть в широких масштабах на всех предприятиях города по определенному плану, технически грамотно.

На наших предприятиях работают сотни однотипных станков, машин и агрегатов. В этих условиях крайне важно широко распространять опыт наиболее эффективной и целесообразной модернизации одинакового оборудования.

К выполнению планов модернизации следует привлечь все творческие силы предприятий — рационализаторов, новаторов производства. Партийные организации обязаны всячески поддерживать инициативу, направленную на усовершенствование имеющихся станков и машин, пресекать косное отношение к делу повышения технического уровня производства.

УКАЗ ПРЕЗИДИУМА ВЕРХОВНОГО СОВЕТА РСФСР

О созыве Верховного Совета РСФСР

Президиум Верховного Совета РСФСР на основании статьи 39 Конституции РСФСР постановляет:

Созвать первую сессию Верховного Совета Российской Советской Федеративной Социалистической Республики пятого созыва 14 апреля 1959 года в г. Москве.

Председатель Президиума Верховного Совета РСФСР
М. ТАРАСОВ.

Секретарь Президиума Верховного Совета РСФСР
И. ЗИМИН.

Москва, 25 марта 1959 года.

СЕМИЛЕТКУ ВЫПОЛНИМ ДОСРОЧНО

☆ ☆ ☆

На автобусных линиях

Город еще спит, а в диспетчерской оживление. За окном приглушенный рокот моторов. Заходят и быстро выходят к машинам шоферы и кондукторы. Скоро по городским магистралям пойдут автобусы. Они повезут пассажиров на заводы и стройки, в учреждения и учебные заведения.

Сегодня дежурит Дмитрий Лукич Делян. Больше полусотни автобусов находится под его началом. Всем водителям их нужно оформить путевые листы, правильно спланировать движение.

В диспетчерской автоколонны № 64 на Центральном рынке становится людно — собираются водители и кондукторы. В комнате слышатся теплые приветствия, шутки, смех.

— Просолов, — громко сказал Дмитрий Лукич, — возьмите путевку.

— Поехали, Маша, народ ждет! — говорит Просолов, обращаясь к кондуктору.

Диспетчер отмечает в журнале время отправления, быстро заполняет другую путевку, составляет график следующего маршрута.

— Полозов, где Шувалов? — спрашивает диспетчер.

— Здесь я.

— Через три минуты — на поселок нефтяников!

Быстро и умело работает Дмитрий Лукич. Нелегко далось ему это. Много трудностей преодолел молодой диспетчер. Сравнительно недавно он работает в автоколонне, но зарекомендовал себя способным работником.

Что может быть для диспетчера выше похвалы водителя или кондуктора? Ведь обычно они ругают диспетчера, когда он неправильно регулирует движение. Но о работе тов. Деляна они отзываются хорошо.

— Когда мы дежурим с Димой (так зовут его по молодости лет), знаем, что будем работать ритмично, без срыва графика и штурмовщины. Он прекрасно освоил диспетчерскую работу, выполняет ее с большой любовью и мастерством.

* * *

Шофер I класса Иван Андреев почти три года работает в автоколонне. Здесь он зарекомендовал себя одним из лучших водителей.

— Недаром Иван имеет первый класс, — отзываются его товарищи. — Свое дело знает превосходно.

Он работает в паре с Иваном Щукой. Их автобус всегда чист и технически исправен. Оба комсомольца хорошо понимают друг друга. Если случается какая-либо маленькая неисправность, сообща исправляют ее.

— Как сегодня наш «конь» ведет себя? — спрашивает Щука, сменяя напарника.

— Нормально, тезка... Правда, карбюратор что-то пошаливал, но я его на основной остановке снял, продул, и теперь все в порядке.

— Добро! — ответил друг. — Приходи после смены, я сегодня раньше кончаю. Посоветуемся, что нам еще сделать. А может, в кино сходим...

В это время доносится голос диспетчера:

— Водитель 94—91 — на линию!

Такая слаженная работа, когда водители сообща решают все производственные вопросы, уже дала положительные результаты. Машина прошла свыше 80 тысяч километров без замены резины, вместо 50 тысяч по норме, и водители уверены, что на этой резине можно довести пробег до 130 тысяч километров.

Экономия от резины составила за 1958 год свыше 1700 рублей. За это же время они сэкономили государству около 2 тысяч литров бензина.

— Недаром говорят, что копейка рубль бережет, — сказал Иван Андреев. — Действительно, бензин экономим по грамму, а за год выходят тонны.

Их примеру следуют водители и других автобусов т.т. Н. В. Краснощеков, Д. Н. Михалев и другие, значительно перекрывшие нормы эксплуатации резины.

☆

НА СНИМКЕ: (вверху) диспетчер тов. Делян, (внизу) шофер 1-го класса тов. Андреев.

Текст и фото **В. Петрова.**

Резервы — в действии

На комбайновом заводе самоотверженно трудится коллектив, руководимый мастером тов. Пожарницким. Здесь творчески подходят к выполнению взятых обязательств. Еще недавно втулка для пресс-подборщика обрабатывалась на двух станках. Неизбежная потеря рабочего времени при перестановке детали не устраивала револьверщицу А. Казикову. Она совместила две операции. Теперь деталь обрабатывается без перестановки. Так называемая «подрезка» ликвидирована. Благодаря небольшой поправке к технологии обработка детали ускорилась примерно на 10 процентов.

Револьверные станки очень требовательны к наладке. Малейшая неточность приводит к браку. В таких случаях приходится прекращать работу, вызывать наладчика. А вот М. Пятаева обходится своими силами. Она хорошо изучила станок, знает все его капризы и умеет быстро их устранять. Поэтому простоев у нее не бывает.

Находят резервы и приводят их в действие револьверщицы Е. Владимирова, П. Бородина, А. Овчинникова. Они заблаговременно готовят инструмент, материалы, рабочее место, сокращают до предела вспомогательные операции. Ежедневно передовые станочницы дают за смену полторы—две нормы.

Коллектив участка взял обязательство выполнить месячный план 28 марта.

Как сказано — так и будет!

Ю. Алексеев.

XII съезд профсоюзов СССР

Как уже сообщалось, 23 марта в Москве начал работу XII съезд профессиональных союзов СССР.

С отчетным докладом о работе ВЦСПС и задачах профессиональных союзов СССР в связи с решениями XXI съезда КПСС выступил председатель ВЦСПС товарищ **В. В. Гришин.**

Характеризуя деятельность профессиональных союзов СССР в период между их XI и XII съездами, докладчик подчеркнул, что вся работа профсоюзов была неразрывно связана с борьбой советского народа за построение коммунистического общества. За последние годы и особенно после XX съезда КПСС их активность в хозяйственном и культурном строительстве значительно возросла.

Далее товарищ Гришин остановился на крупных успехах в развитии экономики и культуры Советского Союза, достигнутых в период между XI и XII съездами профессиональных союзов. Эти успехи являются убедительным свидетельством великой жизненной силы социалистической системы хозяйства, ее решающих преимуществ перед капиталистической системой. Они служат тем могучим фундаментом, на который опирается грандиозный семилетний план развития народного хозяйства СССР, утвержденный XXI съездом КПСС. Съезд с новой силой продемонстрировал непоколебимую верность Коммунистической партии ленинизму, неразрывную связь партии с широчайшими народными массами. Решительно осудив и отбросив со своего пути антипартийную группу Маленкова, Кагановича, Молотова, Булганина и Шепилова, партия еще теснее сплотилась вокруг Центрального Комитета под знаменем марксизма-ленинизма.

Докладчик подчеркнул, что в успешном выполнении семилетнего плана большую роль предстоит сыграть профессиональным союзам, как самым массовым общественным организациям трудящихся. Принятые за последние годы нашей партией меры к повышению роли профсоюзов в хозяйственном и культурном строительстве создали все условия для того, чтобы они успешно справились с этими важнейшими задачами.

Отметив большую работу, которую проводят профсоюзы по развертыванию социалистического соревнования, докладчик говорил, что в отчетный период социалистическое соревнование приобрело еще более широкий размах. В нем участвует подавляющее большинство рабочих, инженеров и техников. Возникли и развились новые формы соревнования. Возросшая творческая инициатива советских людей с огромной силой проявилась и в новом патриотическом движении — соревновании за звание бригад коммунистического труда. В настоящее время в нем участвует более 60 тысяч бригад, смен и участков.

Исторические решения XXI съезда партии вызвали новый небывалый политический и трудовой подъем трудящихся, новую энергию и творческую активность масс. Докладчик рассказывает о замечательных начинаниях рабочих и служащих предприятий города Москвы, нефтяников Башкирии, горняков Луганского экономического района, машиностроителей Ленинграда, тружеников сельского хозяйства многих областей, краев и республик, вступивших в активную борьбу за досрочное выполнение семилетки.

Товарищ Гришин отметил, что не все профсоюзные организации хорошо используют имеющиеся у них возможности для дальнейшего развертывания соревнования, для улучшения работы предприятий и строек. Некоторые из них не проявляют должной заботы о том, чтобы соревнование было действительно массовым. Не всегда анализируются причины, которые мешают выполнению принятых коллективами обязательств, недостаточно обеспечивается гласность соревнования.

Докладчик далее остановился на вопросах производительности труда и технического перевооружения предприятий, транспорта, сельского хозяйства, на большой роли рационализаторов, изобретателей и инженерно-технической общественности в успешном решении задач семилетнего плана.

В отчетный период, сказал докладчик, профсоюзы провели значительную работу по привлечению трудящихся к управлению производством. На всех предприятиях и стройках созданы постоянно действующие производственные совещания. В их работе принимают участие около 7 миллионов рабочих, инженеров, техников и служащих. Уже первые итоги работы по-новому показали жизненность и своевременность перестройки производственных совещаний.

Большое внимание в докладе уделяется вопросам благосостояния и культуры трудящихся, упорядочения заработной платы, государственного социального страхования, жилищного строительства, вопросам воспитательной и культурно-массовой работы профсоюзов.

Тов. Гришин сообщил, что в настоящее время советские профсоюзы объединяют в своих рядах 52 миллиона 780 тысяч рабочих и служащих, что на 12 миллионов 360 тысяч человек больше, чем перед XI съездом.

Далее тов. Гришин говорил о международных связях советских профсоюзов, их борьбе за мир.

Заканчивая доклад, тов. Гришин сказал, что советские профсоюзы всегда были верной опорой Коммунистической партии. От имени XII съезда профсоюзов СССР, от имени многомиллионных масс членов профсоюзов он заверил Коммунистическую партию и ее Ленинский Центральный Комитет, что профсоюзы со всей энергией будут бороться за осуществление поставленных XXI съездом партии задач, мобилизуют трудящихся на досрочное выполнение семилетнего плана, будут еще теснее сплачивать рабочий класс и советскую интеллигенцию вокруг Коммунистической партии, умножат свой вклад в великое дело строительства коммунизма в нашей стране.

На вечернем заседании 23 марта с докладом ревизионной комиссии выступил ее председатель тов. **Я. С. Кувшинов.** Затем начались прения.

Первое слово предоставляется председателю Украинского республиканского Совета профсоюзов тов. **К. Ф. Москальцу.** Сейчас вся деятельность профорганизаций республики, сказал он, направлена на широкое разъяснение трудящимся материалов XXI съезда партии, мобилизацию трудящихся на досрочное выполнение семилетнего плана.

В своем выступлении председатель МГСПФ **В. И. Крестьянинов** остановился на ценном начинании трудящихся Москвы, ставших инициаторами всенародной борьбы за звание бригад коммунистического труда.

С большим интересом делегаты съезда прослушали выступление знатного донецкого горняка бригадира комплексной бригады шахты имени Лутугина **Александра Кольчика,** бригада которого борется за выполнение своего семилетнего задания в три с половиной года.

Встреченный горячими аплодисментами генеральный секретарь Всемирной Федерации профсоюзов тов. **Луи Сайян** заявляет, что XII съезд советских профсоюзов является новым, великим подтверждением солидарности и дружбы международного рабочего класса. Он передал в подарок знамя, как символ все более крепнущего пролетарского интернационализма.

Тепло встретили делегаты съезда заместителя председателя Всекитайской Федерации профсоюзов тов. **Лю Чан-Шена,** который огласил приветствие съезду от Всекитайской Федерации профсоюзов и передал подарок.

На съезде выступили также машинист депо Москва—Сортировочная Московско-Рязанской железной дороги тов. **В. Г. Блаженов,** председатель Ленинградского облсовпрофа тов. **А. А. Слепухин** и председатель ЦК профсоюза рабочих металлургической промышленности тов. **В. А. Подзерко.**

* * *

24 марта XII съезд профессиональных союзов СССР продолжал свою работу. Утреннее заседание открылось под председательством секретаря ВЦСПС товарища **А. И. Шевченко.**

Председательствующий сообщил, что в адрес съезда поступили и продолжают поступать многочисленные трудовые рапорты и приветствия от коллективов предприятий и различных организаций. От имени участников съезда он выразил горячую благодарность этим коллективам за теплые приветствия, за замечательные трудовые подарки и пожелал им новых успехов во славу Родины.

В прениях по отчетному докладу и по докладу ревизионной комиссии выступили председатель Казахского республиканского совета профсоюзов тов. **Токтомысов,** вальцовщик Лысьвинского металлургического завода тов. **Гладких,** председатель Белорусского республиканского совета профсоюзов тов. **Макаров** и другие.

* * *

24 марта на вечернем заседании XII съезда профсоюзов СССР продолжались прения.

Интересные данные о быстром росте профсоюзов за отчетный период привел в своем докладе председатель Мандатной Комиссии товарищ **П. Е. Бармасов.** Сейчас насчитывается 52 миллиона 780 тысяч 700 членов профсоюзов — на 12 миллионов 360 тысяч 700 человек больше, чем было перед XI профсоюзным съездом.

По своему составу нынешний съезд характеризуется следующим образом. Среди делегатов — представители 47 национальностей. Почти 66 процентов из них имеют высшее, незаконченное высшее и среднее образование. Женщины составляют более 38 процентов делегатов. На съезде присутствуют представители рабочих и служащих всех отраслей народного хозяйства.

Съезд единогласно утвердил доклад Мандатной Комиссии.

В прениях приняли участие: председатель ЦК профсоюза рабочих и служащих сельского хозяйства и заготовок товарищ **С. В. Егураздов,** мастер Таллинского машиностроительного завода **А. К. Вендер,** председатель Узбекского республиканского Совета профсоюзов тов. **М. М. Мусаханов** и другие.

(ТАСС).

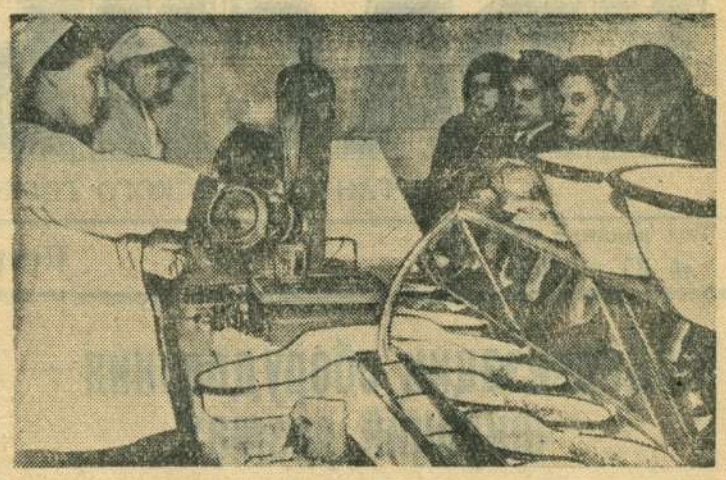

Большим спросом у покупателей пользуется продукция, которой торгует магазин № 1 кулинарных изделий треста столовых.

НА СНИМКЕ: жители нашего города приобретают в магазине продукты.

Фото **А. Шувалова.**

Награждение орденами и медалями СССР рабочих, руководящих и инженерно-технических работников нефтяной и газовой промышленности, работников партийных, профсоюзных и комсомольских организаций

За достигнутые успехи в развитии нефтяной и газовой промышленности Президиум Верховного Совета СССР Указом от 19 марта 1959 года по г. Сызрани наградил:

ОРДЕНОМ ЛЕНИНА

Попкова Владимира Григорьевича — директора Сызранского нефтеперерабатывающего завода.

ОРДЕНОМ ТРУДОВОГО КРАСНОГО ЗНАМЕНИ

Богданова Павла Моисеевича — электрослесаря Сызранского нефтеперерабатывающего завода.

Комракова Владимира Алексеевича — старшего оператора Сызранского нефтеперерабатывающего завода.

Хвостова Александра Михайловича — старшего оператора Сызранского нефтеперерабатывающего завода.

ОРДЕНОМ «ЗНАК ПОЧЕТА»

Герасимова Виктора Степановича — бригадира слесарей Сызранского нефтеперерабатывающего завода.

Данько Сергея Ивановича — бригадира слесарей Сызранского нефтеперерабатывающего завода.

Руфину Евгению Ивановну — старшего лаборанта Сызранского нефтеперерабатывающего завода.

Султанова Исмаила Абульфатовича — директора Сызранского ремонтно-механического завода.

МЕДАЛЬЮ «ЗА ТРУДОВУЮ ДОБЛЕСТЬ»

Золина Виктора Васильевича — бригадира слесарей Сызранского нефтеперерабатывающего завода.

Кирюхина Максима Ивановича — начальника Сызранского районного нефтепроводного управления.

МЕДАЛЬЮ «ЗА ТРУДОВОЕ ОТЛИЧИЕ»

Александрова Сергея Петровича — шофера Сызранского нефтеперерабатывающего завода.

Лукьянова Сергея Емельяновича — слесаря Сызранского ремонтно-механического завода.

Совещание агитаторов

Партийное бюро вагонного депо станции Сызрань 1-я провело совещание агитаторов, предварительно проверив их работу. Выяснилось, что не все агитаторы активно, со знанием дела выполняют поручения. Например, т.т. Лапшин, Минеев и Макарова порою занимаются читкой малозначащих материалов.

Вопросы, обсуждаемые на совещании, вызвали живейший интерес у агитаторов.

Бригадир слесарей автоконтрольного пункта тов. Малов высказал такую мысль. Агитатор не должен ограничиваться только разъяснением задач семилетнего плана. Его прямой долг — бороться и словом и делом за претворение в жизнь этих задач, показывать во всем пример другим.

Мастер колесного цеха тов. Матросов говорил о недостаточной помощи агитаторам со стороны партийного бюро. С ними редко проводятся инструктивные совещания, семинары, не организуется обмен опытом работы.

Большую агитационно-массовую работу проводили агитаторы в период избирательной кампании. Важно, чтобы успех ее был не только закреплен, но и умножен. Об этом вела речь работница цеха планового ремонта агитатор тов. Костина.

НОВОЕ В СТРОИТЕЛЬСТВЕ КРУПНОБЛОЧНЫХ ДОМОВ

Москва. Специальным конструкторским бюро «Прокатдеталь» Главмосстроя под руководством главного конструктора Николая Яковлевича Козлова разработана и внедрена в строительство тонкостенная часторебристая железобетонная панель, изготовляемая на прокатном стане. Она имеет длину 10 метров, высоту 2,75 и предназначена для внутренних несущих межквартирных перегородок. Применение этих новых конструкций в крупноблочном строительстве позволяет ускорить монтаж домов, значительно удешевляет себестоимость каждого квадратного метра жилой площади.

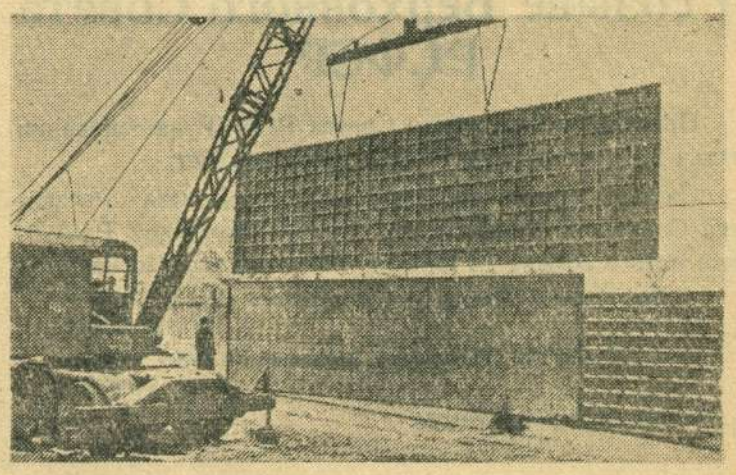

НА СНИМКЕ: тонкостенная часторебристая железобетонная перегородка, изготовленная на прокатном стане.

Фото **Н. Грановского.**

(Фотохроника ТАСС).

Насущные задачи благоустройства города

☆

П. ШИКАЛОВ,
заместитель председателя исполкома городского Совета.

☆

В предстоящем семилетии, наряду с решением основных задач по развитию тяжелой индустрии и сельского хозяйства, дальнейшее развитие получит жилищное, культурно-бытовое строительство и благоустройство городов и рабочих поселков. Это ярко видно на примере нашего города.

В прошлом году в Сызрани было введено в эксплуатацию 36.475 квадратных метров жилой площади, десятки домов было построено методом народной стройки. Под индивидуальное жилищное строительство выделено 790 земельных участков. Трудящимися города уже построены и заселены 320 домов.

Сдано в эксплуатацию 25 объектов культурно-бытового назначения: три школы, широкоэкранный кинотеатр, четыре детсада, две больницы, шесть магазинов и т. д.

В городе и рабочих поселках дополнительно проложено 13,5 километра водопроводных и 11 километров канализационных сетей, установлено 473 новых точки уличного освещения, построено и отремонтировано 234 тысячи квадратных метров дорог и тротуаров, посажено более 40 тысяч деревьев и т. д.

В результате организаторской работы партийных, профсоюзных и хозяйственных организаций принятые на 1958 год социалистические обязательства по жилищному, культурно-бытовому строительству и благоустройству города были успешно выполнены. За второе полугодие Сызрани было присуждено переходящее Красное знамя облисполкома и облпрофсовета.

Большое участие в благоустройстве родного города приняли сами трудящиеся. Было проведено немало воскресников и субботников с большим количеством участников. Значительную долю труда в наведении санитарной культуры и озеленение улиц и дворов вложили уличные комитеты.

Большой вклад внесли коллективы строительных предприятий, успешно выполнившие свои задания по строительству и вводу в эксплуатацию жилья и культурно-бытовых объектов.

Вместе с тем у нас еще немало серьезных недостатков и трудностей.

Некоторые строительные организации нарушают график сдачи объектов в эксплуатацию. Как правило, большинство объектов сдается во втором полугодии. Иногда дома и культурно-бытовые здания сдаются без элементов благоустройства, в частности, без озеленения. Встречаются факты низкого качества строительных и отделочных работ. Особенно низкое качество отделки допущено СМУ Приволжхлебстроя при строительстве пятиэтажного жилого дома на Советской улице. Вызывают нарекания и железобетонные изделия, выпускаемые заводами 4-го треста. Все это — результат слабого контроля со стороны руководителей строительных организаций и небрежного, несознательного отношения к делу самих строителей.

Повинны в этом и исполком городского Совета, управление главного архитектора города (тов. Бельский), которые слабо осуществляют в ходе строительства контроль за качеством работ. Плохо еще идет борьба за снижение стоимости строительства.

На 1959 год на жилищное, культурно-бытовое строительство и благоустройство городу выделено около 50 миллионов рублей. Около 5 млн. из средств местного бюджета ассигновано на дальнейшее развитие городского хозяйства.

В текущем году предстоит построить 35 жилых домов с общей жилой площадью 34 тысячи квадратных метров. 18 домов в городе строятся хозяйственным способом. 250 гектаров земли (1500 земельных участков) будет отведено для индивидуального строительства. Строится 20 объектов культурно-бытового назначения, из них 13 — пусковые (две школы — на Кашпирруднике и в поселке Заводском, две столовых, кинотеатр, детский сад, детские ясли и др).

Будут продолжены работы по строительству городского Дома культуры, на что выделено 2,5 млн. рублей. Уже в этом году здание должно быть возведено под крышу.

Предполагается возобновить работы по строительству клуба в поселке завода тяжелого машиностроения и начать строительство двухзального кинотеатра на 800 мест на Советской улице с вводом его в эксплуатацию в 1960 году.

Будет проводиться дальнейшее расширение водопровода, канализации, теплофикации, строительство дорог, освещение и озеленение города.

В этом году будут широко развернуты работы по газификации города. Предполагается перевести на газовое отопление не менее 1,5 тысячи квартир коммунального, ведомственного и частновладельческого жилого фонда.

Успешное выполнение намеченного объема работ, полное и правильное освоение средств даст возможность уже в этом году значительно улучшить жилищные условия и культурно-бытовое обслуживание трудящихся города. Итоги же работы за первый квартал говорят о том, что с выполнением планов и графиков работ не везде благополучно. Нужно немедленно выправлять положение.

Намеченный план работ и выделенные средства далеко не полностью охватывают все нужды населения. Чтобы полнее удовлетворить запросы трудящихся, добиться еще большего улучшения культурно-бытового обслуживания, необходимо изыскивать и возможно полнее использовать внутренние резервы.

Основным резервом, дающим возможность значительно расширить объем работ по благоустройству города, является активное участие в этом деле всех предприятий, организаций, учреждений, всех трудящихся города.

Опыт прошлого года показывает, что таким путем можно многого добиться.

Активное участие в благоустройстве родного города должны принять комсомольцы, наша молодежь. Следует активизировать работу уличных комитетов, депутатов городского Совета и городского актива в этом направлении.

В наших силах сделать город чистым, зеленым, благоустроенным.

В музее местного края выставлен стенд с контрольными цифрами развития народного хозяйства СССР на 1959—65 г.г.

☆

НА СНИМКЕ: экскурсовод Чашина Л. знакомит посетителей с контрольными цифрами.

Фото А. Шувалова.

На заводе тяжелого машиностроения

С первых дней семилетки сызранские машиностроители взяли хорошие темпы в работе. Ее начало они ознаменовали большим трудовым событием. Завод тяжелого машиностроения освоил выпуск новой продукции для горнорудной промышленности. Создана мощная шаровая мельница производительностью в 50 тонн молотого сырья в час. Первенец мощных машин направлен на одну из крупных ГРЭС.

Погрузка шаровой мельницы новой конструкции потребовала восемнадцать железнодорожных платформ и вагонов.

В цехах завода заканчивается изготовление второй мощной мельницы. В конце марта она будет отправлена на Приднепровскую ГРЭС.

В цехах заводи рождаются сложные машины для цементной промышленности. С начала года на цементные заводы страны отправлено три молотковые дробилки и шесть трубных мельниц. Для того, чтобы отправить одну такую мельницу, нужно загрузить семнадцать железнодорожных вагонов и платформ.

В марте машиностроители дадут Родине двенадцать шаровых углеразмольных мельниц, две трубные мельницы для цементной промышленности и много другого горнорудного оборудования.

Производственные связи завода осуществляются со всеми уголками необъятной страны. Его продукция идет на Украину и в Белоруссию, на Урал, Сибирь и в далекую республику Коми.

С особой тщательностью и любовью рабочие выполняют заказы для братского Китая. В цехах этого завода в эти дни заканчивается выполнение заказа для Китайской Народной Республики по изготовлению прокатного стана «2800», предназначенного для установки на Уханьском металлургическом комбинате.

Кроме этого, в марте в Китайскую Народную республику будут отправлены несколько углеразмольных мельниц мощностью от 10 до 16 тонн размолотого сырья в час.

В. Волгин.

Конференция кинозрителей

На днях по инициативе горкома комсомола и дирекции кинотеатров в кино «Художественный» состоялась конференция зрителей. Они обсудили фильм «Чрезвычайное происшествие».

Впечатлениями о фильме поделились преподаватели школ города тт. Синицын, Рашевская, Павлов, учащиеся нефтяного техникума тов. Лепехина, 11-го технического училища тов. Друнникова, мастер комбайнового завода Герой Советского Союза тов. Федотов. Заведующий отделом культуры горисполкома тов. Гордеев рассказал о встрече с представителями команды танкера «Туапсе». События, происшедшие с его командой, и положены в основу сценария фильма «Чрезвычайное происшествие».

В заключение участники конференции просмотрели новый фильм Ленинградской киностудии «Евгений Онегин».

РАССКАЗ.

В. ШАПОШНИКОВ.

Гроза прошла. Марина распахнула окно, и в комнату ворвался поток чистейшего озона. Запахло весной.

Все кажется красиво с высоты пяти этажей. Волга излучала лазурную синь. По реке летела яхта, обгоняя тупорылого работягу-буксир. Треугольник паруса трепетал, точно крыло птицы.

Марина вздохнула. Скоро вечер. Можно считать, что воскресенье прошло. Завтра снова на работу. Так каждый день. Марина поворачивает голову, окидывает взглядом стены комнаты. Хорошая квартира. Она ее получила год назад. Отдельная комната со всеми удобствами. Знакомые завидовали.

Шурочка Быстрова, полная брюнетка с ярко накрашенными губами, обстоятельно обследовала все углы и сказала:

— Добрый у тебя начальник...

Под ее испытывающим взглядом Марине стало неловко. Словно оправдываясь, она нехотя проговорила:

— У нас ведь очень много строят. Дом за домом сдают.

— Да, да, конечно, — согласилась Шурочка. — Это нам бедным весь век куковать в келье с русской печкой. В нашей артели до старости проработаешь, ничего не получишь.

Шурочка работала парикмахером. С Мариной она когда-то училась в одной школе. С тех пор тянется у них нитка дружбы. Шурочка выходила замуж, но неудачно. Года три назад разошлась с мужем.

— Я соломенная вдова, — шутила она. Затем хмурила брови и серьезно добавляла: — Хорошо еще, что детей нет.

Она рано вышла замуж. Шурина тетка, работавшая гардеробщицей в окружном Доме офицеров, познакомила ее с молодым лейтенантом.

— Выходи, дурочка, — уговаривала она племянницу. — Будешь жить, как у христа за пазухой. Офицерши в масле купаются. Доха — не доха, туфли — не туфли. Как куклы ходят. Лови свое счастье.

Шурочка послушалась. Но счастье оказалось призрачным. Ни дох, ни панбархатных платьев, бывших тогда в моде, Шурочка не увидела. Лейтенанта скоро уволили в запас.

— А потом, — рассказывала подруге Шурочка, — он стал пить. Распустился без армейской дисциплины. Понимаешь. Придет в грязной гимнастерке, глаза опухли, сам зарос рыжей щетиной. Ужас! Поплакала, поплакала я, вижу — бестолку. Так мы и разошлись.

Она сблизилась с Мариной. У Шурочки острый язык маленькой грешницы. Она признается: «Люблю посплетничать». Тормошит Марину и требовательно спрашивает: «А ты? У, скрытница!». Марина молчит. Она завидует Шурочке. У Шурочки полная, но красивая фигура. Высокая грудь, округлые бедра. Когда она в своих черных туфельках с каблучками-гвоздиками быстро проходит мимо мужчин, покачивая бедрами, они ей смотрят вслед.

Марина угловата, точно подросток. Ноги длинные, шея тонкая.

— Ты красивая, — говорит Марина.

— Думаешь? — спрашивает довольная Шурочка. Она критически осматривает Марину и продолжает. — Зато ты отлично сохранилась. Фигура поджарая. А раздобреть успеешь. Выйдешь замуж — расцветешь. Вишь какая красота пропадает. — Она неожиданно выдергивает шпильки и тяжелый узел волос спадает на спину Марины.

— Глаза у тебя — потонуть в них можно. — Шурочка притягивает лицо подруги и жадно, пристально всматривается. В ее зрачках Марина видит свое крохотное отражение. Ей становится неприятно.

— Пусти, — через силу смеется она. — Растрепала мне волосы.

Скоро они выходят. На город легли сумерки. Набережная вспыхнула цепочкой огней. Из парка доносится вальс. Музыка пробуждает неясные желания.

— Посидим, — предлагает Марина.

— Не стоит, — отвечает подруга. — Еще успеем.

Шурочка идет упругим шагом, гордо подняв голову. Марина опустила взгляд вниз. Мысли ее блуждают где-то далеко. Шурочка подталкивает ее в бок.

— Смотри! Интересный мужчина!

— Где?

— Видишь, облокотился на парапет. Ах, боже мой! Марина, не крути головой. Это же неприлично.

— Ну тебя, — сердится Марина. — Тогда не показывай.

Она не перестает удивляться способности подруги смотреть строго перед собой и отлично видеть все вокруг.

— Удивительно! — говорит она. — А под землей не видишь?

— Для тебя стараюсь, милая моя скромница. Умрешь старой девой.

— Так уж и для меня? А не для своей горькой, вдовьей доли?

— Может быть, и для своей.

— На бульваре жениха не поймаешь.

— Не говори. Случается и такое. Пойдем в парк. Все туда потянулись.

Так каждую неделю. Легкие знакомства забывались через день—другой. Затем все начиналось снова. Был знакомый Костя. Широкоплечий, высокий парень. С ним Марина ходила несколько раз в кино, театр. Он ей нравился. Однажды Костя зашел к ней. Проиграли несколько пластинок, покружились в вальсе. У Кости мускулистая грудь спортсмена, крепкие руки, мужественный подбородок. Танцевал он легко, свободно. Потом сидели на диване. Костя осторожно держал ее руки и интересно рассказывал анекдоты. Неожиданно он посмотрел на часы, вскочил и сказал:

— Посиди немного. Я вернусь через пару минут.

Марина недоуменно развела руками, а Костины шаги уже застучали по лестнице. Вернулся он действительно скоро. Странно посмотрел на нее, торопливо сказал:

— Надо отметить наше знакомство, Марина.

(Продолжение следует).

Международный обзор

ПУТЬ К ПЕРЕГОВОРАМ ОТКРЫТ

Пресс-конференция Председателя Совета Министров СССР товарища Н. С. Хрущева, состоявшаяся в Кремле 19 марта, вызвала широкие отклики за рубежом. Иностранная печать отмечает, что в заявлении главы Советского правительства и в его ответах на вопросы корреспондентов были затронуты самые жгучие вопросы современности, а именно — заключение мирного договора с Германией и ликвидация оккупационного режима в Западном Берлине.

Прошло почти четыре месяца с тех пор, как Советский Союз внес конкретные предложения по этим вопросам. Широкие круги мировой общественности целиком поддерживают мирную инициативу Советского Союза. «Все здравомыслящие люди, — отмечает французская газета «Либерасьон», — разделяют мнение Москвы о том, что с разрешением данных проблем был бы сделан важнейший шаг в сторону ликвидации пресловутой холодной войны». Советские предложения обладают огромной жизненной силой, ибо они продиктованы волей народов.

Между тем некоторые политические деятели на Западе, не желая отрешиться от методов «холодной войны», пытаются исказить цели и сам миролюбивый характер советских предложений.

Выступление Н. С. Хрущева на пресс-конференции с новой силой разоблачило эти жалкие потуги западной пропаганды. Немецкая газета «Дер Морген» пишет: «Вся пресс-конференция проходила под лозунгом: государства—участники антигитлеровской коалиции должны сесть за стол переговоров и вместе с представителями обоих германских государств решить основную проблему — заключить мирный договор с Германией».

Многие западные газеты особо выделяют слова Н. С. Хрущева о том, что Советский Союз добивается, «чтобы мрачные тучи новой войны навсегда исчезли с международного горизонта». Это благородное стремление нашей страны приветствует и ряд буржуазных органов печати. Так, английская газета «Ньюс кроникл» подчеркивает: «Когда Хрущев заявляет, что международная атмосфера не только может, но и должна стать чище, он выражает надежды всего мира».

СССР считает, что обсуждение вопросов о мирном договоре с Германией и о Западном Берлине было бы наиболее целесообразно провести на совещании глав правительств. Но поскольку западные державы пока не готовы к этому, Советский Союз согласен начать с совещания министров иностранных дел с тем, чтобы совещание глав правительств состоялось позже. Как заявил Н. С. Хрущев, Советский Союз со своей стороны сделает все для того, чтобы переговоры министров прошли успешно. Признавая последовательность позиции Советского Союза, западногерманская газета «Форвертс» пишет: «Московский план переговоров уже давно лежит на столе. Однако Запад пока не выдвинул никаких конструктивных планов. Срочно необходимо, чтобы западные державы также выставили свои предложения».

Советская позиция совершенно ясна и проникнута духом миролюбия. «Германский вопрос должен быть разрешен мирным путем!» Этот призыв, как отмечает китайская газета «Дагун бао», звучит сейчас повсюду. Общественность требует, чтобы западные державы сели за стол переговоров. И эти нарастающие требования оказывают влияние на позиции западных держав. На состоявшейся на днях встрече между премьер-министром Англии Макмилланом и Эйзенхауэром, как утверждают иностранные газеты, было достигнуто согласие провести этим летом совещание глав правительств стран Запада и Востока.

НОВЫЙ ВКЛАД В СОВЕТСКО-ИНДИЙСКУЮ ДРУЖБУ

Свыше трех недель находилась в Индии правительственная делегация Советского Союза. Она посетила ряд предприятий, новостроек, сельскохозяйственных ферм, научных учреждений, встречалась с различными представителями индийского народа, имела беседы с руководящими деятелями Индии, в частности с Премьер-Министром Неру. Повсюду индийский народ оказывал советской делегации сердечный прием.

В ходе бесед с членами индийского правительства советская делегация обсудила ряд важнейших международных проблем, в том числе такие, как разоружение, мирный договор с Германией, берлинский вопрос, создание зоны, свободной от ядерного оружия в юго-восточной Азии и бассейне Тихого океана, прекращение атомных испытаний, военные соглашения Соединенных Штатов с Пакистаном, Ираном и Турцией. В ходе бесед между представителями СССР и Индии была еще раз подчеркнута общность взглядов двух стран по важнейшим международным вопросам.

Во время пребывания в Индии советская делегация посетила сооружаемый с помощью СССР металлургический комбинат в Бхилаи — это детище советско-индийского экономического сотрудничества. Выступая в Дели, член советской делегации М. А. Мухитдинов сказал: «Наша помощь и сотрудничество — это реальные заводы, фабрики и другие промышленные предприятия, это железные дороги и оросительные системы и многое другое, что нужно для повышения благосостояния народов».

Совершенно иными целями продиктована так называемая «помощь» странам Азии со стороны капиталистических государств. Примерно в то же время, когда в Индии находилась советская делегация, в австралийском городке Бродбич заседала экономическая комиссия Организации Объединенных Наций для Азии и Дальнего Востока. Выступления представителей США и других колониальных держав на конференции показали, что их «помощь» азиатским странам носит корыстный характер и обусловливается политическими требованиями, ущемляющими национальное достоинство слаборазвитых народов. Недовольство такого рода «помощью» растет, и выступления против нее отмечаются даже в тех странах, в которых хозяйничают американские монополии. Так, южно-вьетнамская газета «Таймс оф Вьетнам» на днях признала, что американские субсидии фактически душат экономику Южного Вьетнама.

Ничего подобного нельзя сказать о сотрудничестве Советского Союза со странами Азии. Характерная черта этого сотрудничества, по выражению Премьера Индии Д. Неру, состоит в том, что оно служит на благо народов и способствует упрочению мира.

В. Харьков.

В Бельгии проходят массовые забастовки рабочих угольной промышленности. Почти 150 тысяч горняков прекратили работу. Рабочие угольного бассейна Боринаж, где началась забастовка, выступили с протестом против решения бельгийского правительства о закрытии так называемых «нерентабельных» шахт.

Рабочие металлургических заводов, текстильных фабрик и других промышленных предприятий проявляют солидарность с бастующими шахтерами.

НА СНИМКЕ: полиция разгоняет демонстрацию в Монсе, применяя брандспойты.

Фото Кейстон. (Фотохроника ТАСС).

Яйца, молоко и мясо для города

Работники совхоза «Большевик» настойчиво борются за увеличение производства сельскохозяйственной продукции. В хозяйстве возрастают надои молока, растет поголовье скота.

1-е отделение совхоза добилось большого успеха в птицеводстве. План первого квартала перевыполнен: вместо 20 тысяч яиц сдано государству 50 тысяч. От двух с половиной тысяч несушек здесь ежедневно получают более 900 яиц.

Увеличиваются надои молока. В пятом отделении в феврале на каждую фуражную корову получали 8,6 литра молока, сейчас приходится по 11,4 литра. Ежедневно отделение сдает на молокозавод 690 килограммов молока.

Поставлено на откорм 200 свиней.

С каждым днем город будет получать от совхоза все больше яиц, молока и мяса.

— о —

Для пионерской комнаты

В комитете комсомола завода тяжелого машиностроения сложены куски жести, фанеры, новенькие инструменты, провод. Здесь же стоят банки с красками, лежат картон, бумага, доски для фотомонтажей, вырезки из журналов и газет. Что это?

— «Комсомольский склад»,—поясняет секретарь комитета комсомола Петр Кравченко. — Все это собрано и сделано нашими ребятами из отходов в свободное время. Сейчас в поселке завода тяжелого машиностроения членами уличного комитета создается еще одна пионерская комната. Наши комсомольцы готовят для нее оборудование».

Н. Савельева.

ФИЗКУЛЬТУРА И СПОРТ

На приз закрытия сезона

Хоккеисты «Нефтяника» вместе с десятью сильнейшими командами Куйбышева и области состязались в турнире, посвященном закрытию сезона.

В первой игре сызранцы встретились с куйбышевскими мастерами «Труда». Счет открыли нефтяники. Но к исходу встречи куйбышевцы сумели добиться ничьей. Благодаря лучшему времени в эстафете «Нефтяник» вышел в полуфинал и обыграл Куйбышевскую клубную команду со счетом 4:0.

В финале сызранцы встретились со своими недавними соперниками в играх на первенство РСФСР—спортсменами завода имени Масленникова. Единственный мяч, забитый в ворота «Нефтяника», решил исход встречи.

А. Лемберг,
судья первой категории.

Спортсмены готовят снаряжение

В магазинах горпромторга и «Спорттовары» с каждым днем увеличивается спрос на спортивный инвентарь. Недавно магазин № 9 культтоваров распродал партию мотоциклов, бойко идет продажа мотороллеров, велосипедов.

Большой интерес у покупателей вызвала новинка — прогулочные шлюпки с полным снаряжением. Первая партия лодок была раскуплена в течение двух дней. Поступила вторая партия.

Заметно растет спрос на рыболовные принадлежности и другой спортинвентарь. Спортсмены и рыболовы-любители готовятся к весенне-летнему сезону.

— ◆ —

ИЗВЕЩЕНИЕ

1-го апреля 1959 года в помещении горисполкома (Советская, 65) проводятся заседания постоянных комиссий:

По охране общественного порядка и соблюдению социалистической законности — в комнате № 1 в 17 час.

По социальному обеспечению— в комнате № 3 в 18 часов.

По культурно-массовой работе— в комнате № 5 в 17 часов.

По народному образованию — в комнате № 9 в 17 часов.

По здравоохранению — в комнате депутатов в 17 час.

По благоустройству и коммунальному хозяйству — в комнате № 11 в 17 часов.

По торговле и общественному питанию — в комнате № 12 в 17 часов.

По промышленности, транспорту, связи — в комнате № 14 в 17 часов.

По бюджету и финансовой работе — в здании отделения госбанка в 18 часов.

Горисполком.

Редактор А. Г. БЕКАСОВ.

ЗАРУБЕЖНЫЕ КАРТИНКИ

ФАРУК И ШОКОЛАД

БЫВШИЙ египетский король Фарук, изгнанный народом своей страны и оказавшийся «безработным», решил не так давно поправить свои финансовые дела. Он затеял судебную тяжбу с одной итальянской фирмой, которая выпустила шоколадные обертки с надписью «Фарук». Сочтя это оскорблением королевского величества, экс-монарх потребовал... денежной компенсации.

ВВЕРХ НОГАМИ

В САЗЕН БИИЧ (США) был проведен конкурс на лучшее исполнение классической фортепьянной музыки... ногами. Победителем оказался некий Эльмар Уитлокк, сыгравший ногами произведения Шопена и собственные импровизации. На «бис» победитель исполнил композицию под вполне подходящим названием «Педикюр».

ОРИГИНАЛЬНАЯ КОЛЛЕКЦИЯ

КАКИЕ только разнообразные вещи не коллекционируют любители! Например, житель города Рио-де-Жанейро Беньямино Риверто в течение многих лет собирает... самые скучные книги на свете. Его библиотека состоит из 700 томов. Не так давно Риверто выступил по радио с рассказом о своей коллекции. Перечисляя названия имеющихся у него книг, он упомянул сочинение одного современного бразильского писателя. Возмущенный литератор немедленно подал в суд жалобу.

РАДИКАЛЬНОЕ СРЕДСТВО

ЧТО ДЕЛАТЬ, если перед кассиром банка неожиданно появится бандит, грозно вопрошающий «Деньги или жизнь»? На это отвечает бюллетень, издаваемый «Американским объединением банкиров». В нем даются советы, как «сбить с толку» грабителей. Для большей убедительности приводятся примеры вроде следующего: когда одной кассирше бандиты пригрозили применением оружия, та якобы заявила: «Пусть господин покажет револьвер. Нет револьвера—не будет и денег». И сконфуженные налетчики скрылись...

Учитывая распространенность бандитизма в США, авторы вышеупомянутой инструкции, пожалуй, еще посоветуют вывешивать на дверях банков плакаты: «Грабителям вход строго воспрещается». Хотя вряд ли. Ведь такие плакаты могут отпугнуть и некоторых банковских вкладчиков...

ПРОИГРАННОЕ ПАРИ

В САН-ФРАНЦИСКО молодая чета проиграла пари, по условию которого должна была поцеловаться перед телевизионными камерами 10.000 раз в течение 10 часов. По истечении первого часа участники состязания успели обменяться 2000 поцелуями. После второго часа результат понизился вдвое. А вскоре «занимательное» зрелище прекратилось вовсе: молодой человек упал в обморок.

СЕМЕЙНЫЕ РАЗНОГЛАСИЯ

ИЗ ЧИСЛА женщин, бывших ранее членами конгресса США, в последний раз не были переизбраны две. Поражению одной из них способствовал... ее собственный муж. Он хотел, чтобы она занималась только домашним хозяйством.

(«Вечерняя Москва»).

В театре и кино

ДРАМТЕАТР. 27 марта. **Вечер школьников.** Нач. в 6 час.

«ХУДОЖЕСТВЕННЫЙ» **«Годы молодые».** Нач. в 9, 10-35, 12-10, 1-45, 3-20, 4-55, 6-30, 8-05, 9-40.

«ЗВЕЗДА». **«Тайна острова Бэк-Кап».** Нач. в 9-30, 11-15, 1. **«Фейерверк».** Начало в 3, 4-50, 6-40, 8-30, 10-10.

ИМЕНИ ЛЕНИНСКОГО КОМСОМОЛА. **«Евгений Онегин».** Нач. в 10-30, 12-30, 2-30, 4-30, 6-30, 8-30.

«РОДИНА». **«Сашко».** Начало в 2-30. **«Под небом Мексики».** Начало в 4-30, 6-30, 8-30.

СЫЗРАНСКОМУ ГОРПИЩЕТОРГУ

на время весенне-летней сезонной торговли требуются имеющие торговый опыт

продавцы мороженого, газированной воды, лоточницы и продавцы в ларьках.

С предложением обращаться в отдел кадров горпищеторга, Лодочный переулок, 29, 2-й этаж.

(2—1).

Брыкалова Валентина Павловна, проживающая в г. Сызрани, пос. Нефтяников. Бакинская, 50, возбуждает дело о расторжении брака с Брыкаловым Виктором Константиновичем, проживающим в Сызрани, Новая, 56.

Дело подлежит рассмотрению в народном суде 4-го участка г. Сызрани.

Адрес редакции: г. Сызрань, ул. К. Маркса, 93. Телефоны отделов: партийной жизни — 2-95, культуры и быта — 2-95 (два звонка), промышленно-транспортного — 4-28, секретариата — 6-38.

ЕО03131. Сызранская типография «Красный Октябрь» — тел. 0-17. Заказ № 1503. Тираж 12.900.