ПРОЛЕТАРИИ ВСЕХ СТРАН, СОЕДИНЯЙТЕСЬ!

КРАСНЫЙ ОКТЯБРЬ

ОРГАН СЫЗРАНСКОГО ГОРКОМА КПСС И ГОРОДСКОГО СОВЕТА ДЕПУТАТОВ ТРУДЯЩИХСЯ

Год издания 42-й
№ 63 (10893) | Суббота, 28 марта 1959 года | Цена 15 коп.

На XII съезде профсоюзов СССР

Москва. 23 марта в Большом Кремлевском дворце открылся XII съезд профессиональных союзов СССР.

НА СНИМКЕ: в зале заседаний.

Фото Э. Евзерихина. (Фотохроника ТАСС).

25 марта на вечернем заседании XII съезда профсоюзов СССР о конкретных планах, которые выработали комсомольские организации, исходя из решений XXI съезда КПСС, рассказал первый секретарь ЦК ВЛКСМ тов. **С. П. Павлов.**

Министр культуры СССР тов. **Н. А. Михайлов** познакомил делегатов съезда с развитием культуры в 1959—1965 годах. Тов. Михайлов подчеркнул, что Министерству культуры и ВЦСПС следовало бы совместно рассмотреть злободневные вопросы культмассовой работы.

На заседании выступили также председатель Киргизского республиканского Совета профсоюзов тов. **С. Садыгалиев**, председатель Армянского республиканского Совета профсоюзов тов. **А. Р. Айвазян** и другие.

Съезд приветствовали пионеры и октябрята — дети рабочих и служащих столицы.

* * *

26 марта в Москве, в Большом Кремлевском Дворце XII съезд профессиональных союзов СССР продолжает свою работу.

С большой активностью делегаты обсуждают доклады о работе ВЦСПС и задачах профсоюзов СССР в связи с решениями XXI съезда КПСС и о работе ревизионной комиссии.

В центре внимания участников съезда — задачи, поставленные перед профсоюзными организациями Центральным Комитетом партии в приветствии XII съезду советских профсоюзов. Делегаты обмениваются опытом в различных областях профсоюзной деятельности, хозяйственного и культурного строительства. Их выступления проникнуты заботой о том, как лучше организовать социалистическое соревнование трудящихся за досрочное выполнение семилетнего плана и заданий 1959 года.

На утреннем заседании в прениях выступили секретарь Ташаузского обкома КП Туркменистана **А. Д. Авезклычев**, председатель Новосибирского совнархоза **В. Т. Забалуев**, председатель Комитета по делам изобретений и открытий при Совете Министров СССР **А. Ф. Гармашев** и другие.

(ТАСС).

Информационное сообщение о Пленуме ЦК ВЛКСМ

25 марта с. г. состоялся пленум ЦК ВЛКСМ, который рассмотрел организационные вопросы.

Пленум освободил тов. Семичастного В. Е. от обязанностей первого секретаря и члена бюро ЦК ВЛКСМ в связи с переходом на ответственную партийную работу.

Пленум избрал тов. Семичастного В. Е. почетным членом Всесоюзного Ленинского Коммунистического Союза Молодежи.

Первым секретарем ЦК ВЛКСМ избран тов. Павлов С. П.

В связи с переходом на другую работу пленум освободил от обязанностей секретаря и члена бюро ЦК ВЛКСМ тов. Васадзе Н. Ш.

Пленум избрал секретарями и членами бюро ЦК ВЛКСМ т.т. Журавлеву М. И. и Везирова А. Х.

Новый нефтяной фонтан на Каспии

25 марта в районе острова Песчаный зафонтанировала нефтью и газом новая глубокая наклонная скважина, проложенная бригадой мастера Наримана Алиева. Дебет скважины достигает 60—70 тонн горючего в сутки и продолжает увеличиваться.

Фонтанирование нефти из этой скважины подтверждает большие перспективы нового морского месторождения. С начала года суточная добыча нефти здесь возросла на 250 тонн.

(ТАСС).

По родной стране

НА ПОЛЯХ СТРАНЫ

На Украине и в Узбекистане идут весенние полевые работы

На месяц раньше прошлогоднего начался весенний сев в Львовской области. Здесь ширится соревнование за проведение полевых работ в кратчайшие сроки. Хлеборобы решили посеять зернобобовые за три дня. Сев этих культур ведется отборными, первоклассными семенами.

В Ровенской области на поля вышли мастера полесского шелка. Начался выборочный сев льна-долгунца. Ведется он прогрессивным перекрестным способом. В колхозах повсеместно проведено укрупнение звеньев, теперь за ними закреплено не шесть, а двадцать гектаров.

На юге Узбекистана завершается посев ячменя. Широко идет сев кукурузы и люцерны. Колхозы и совхозы Сурхан-Дарьинской области в первом году семилетки почти в полтора раза расширяют клин кормовых культур. Для этой цели хозяйства изыскивают новые земли. Сельхозартель «Коммунизм» Джар-Курганского района выпрямила русло реки Сурхан и получила 100 гектаров пашни. Около 150 гектаров кустарников расчистили под посевы кормовых механизаторы колхоза «Мехнат-Рахат» того же района.

(ТАСС).

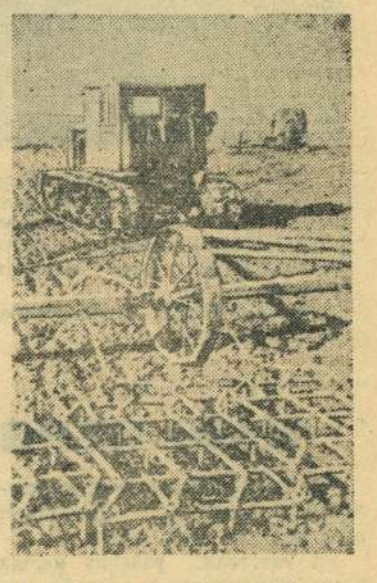

Николаевская область. В южных районах области начались весенние полевые работы. На полях колхозов и совхозов полным ходом идет закрытие влаги. Одним из первых в Варваровском районе начал боронование совхоз «Искра». Здесь работают 26 тракторных агрегатов. За два с половиной дня забороновано 4 тысячи гектаров из 5130. Многие механизаторы совхоза на этой работе выполнили по две нормы.

НА СНИМКЕ: боронование почвы под кукурузу в совхозе «Искра».

Фото К. Дудченко. (Фотохроника ТАСС).

Памятные гоголевские места в Подмосковье

1 апреля исполняется 150 лет со дня рождения Николая Васильевича Гоголя. Все, кто любит русскую литературу, в эти дни отдают дань уважения автору бессмертных «Мертвых душ» и «Ревизора».

Много посетителей в музеях Подмосковья, в памятных гоголевских местах, где писатель знакомился с героями своих книг, где он любовался воспетой им русской природой.

Гоголю посвящена значительная часть экспозиции музея «Абрамцево». Здесь в течение более чем ста лет хранятся вещи, которыми пользовался писатель, его письма, портреты, экземпляр первого издания «Мертвых душ» с автографом писателя.

Усадьбу, принадлежавшую тогда семье Аксаковых, Гоголь посещал летом и осенью 1849 и 1851 годов. Это был трудный период в жизни великого писателя, подавленного физическим и духовным недугом. Но всякий раз, очутившись в кругу искренних друзей, он испытывал творческий подъем. В комнате, отведенной ему, на втором этаже, Н. В. Гоголь работал над вторым томом «Мертвых душ». Отрывок, который он прочел в один из вечеров, по свидетельству С. Т. Аксакова, привел всех в восторг.

В восьми километрах от Абрамцева в деревне Мураново находится музей—усадьба имени Ф. И. Тютчева. Здесь у бывшего в то время владельца усадьбы литератора Н. В. Пучаты летом 1849 года гостил Гоголь. Вся обстановка комнаты, в которой он останавливался, сохранена до сегодняшнего дня.

В Подмосковье писатель часто посещал принадлежавшую А. О. Смирновой — Россет усадьбу Спасское в Воскресенске, имение П. А. Вяземского в Остафьево. Подольск, Перхушково, Черная Грязь также связаны с именем Гоголя. Здесь находились почтовые станции, до которых обычно провожали писателя во время его отъездов из Москвы его близкие друзья.

(ТАСС).

НОВОЕ МЕСТОРОЖДЕНИЕ НЕФТИ В БАШКИРИИ

В северо-западной части Башкирии на границе с Пермской областью открыто новое Воядинское месторождение нефти.

20 марта из нефтяной скважины № 356, пробуренной здесь малогабаритным станком «Уфимец», ударил фонтан нефти.

Воядинское месторождение — четвертое по счету, обнаруженное разведчиками недр в этом году.

(ТАСС).

Научные итоги третьей антарктической экспедиции

Состоялось расширенное заседание Ученого совета Арктического и Антарктического института, посвященное итогам третьей советской антарктической экспедиции. В заседании приняли участие представители научной общественности Москвы и Ленинграда, многочисленные исследователи «ледяного материка», моряки, работники полярной авиации.

С докладом об основных итогах работы экспедиции выступил ее начальник Герой Советского Союза Е. И. Толстиков. Он подробно остановился на результатах научных наблюдений советских метеорологов, геофизиков, гляциологов, биологов и других специалистов—участников экспедиции. Один из важных выводов, к которому пришли советские ученые на основе выполненных в различных направлениях сейсмических и гравиметрических разрезов, — Антарктика является не архипелагом, как считали некоторые исследователи, а материком, покрытым толстым слоем льда. Аэрофотосъемка, осуществленная на большой территории, способствовала определению выноса льдов из восточной Антарктики. Анализ данных о накоплении снегового покрова за последние двадцать шесть лет показал, что в прошлом он был значительно больше. Определена толщина и высота основного коренного ложа материка.

Много ценных сведений получили геофизики, отряд которых возглавлял Герой Советского Союза М. Е. Острекин. В частности, интерес представляют данные о зонах северных сияний, атмосферном электричестве, ионосфере.

Из Антарктики доставлены фотодокументы и магнитофонная пленка, запечатлевшие прохождение советского искусственного спутника Земли над Антарктидой. На шестом материке завершены 18 научно-исследовательских работ, которые в ближайшее время будут опубликованы в печати.

В заключение Е. И. Толстиков рассказал, что деятельность советских исследователей Антарктиды проходила в тесном контакте с работающими там зарубежными учеными.

Сейчас в Ленинграде началась подготовка к пятой советской антарктической экспедиции, которая продолжит исследования находящихся сейчас в Антарктиде советских ученых.

(ТАСС).

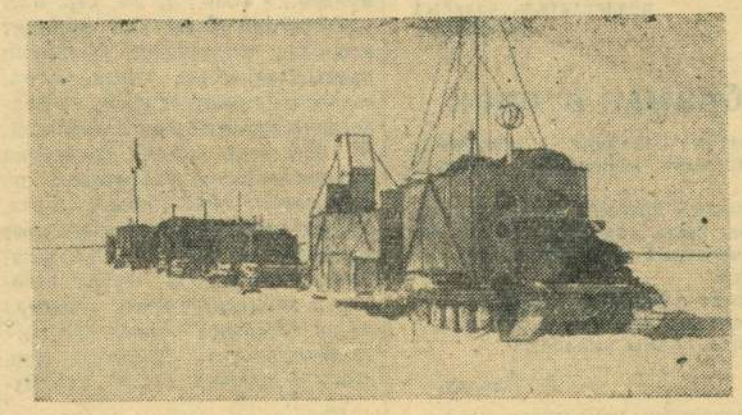

НА СНИМКЕ: санно-тракторный поезд в пути к Полюсу относительной недоступности Антарктиды.

Фото Е. Толстикова. (Фотохроника ТАСС).

Семилетку выполним досрочно

Машиностроители завершили квартальный план

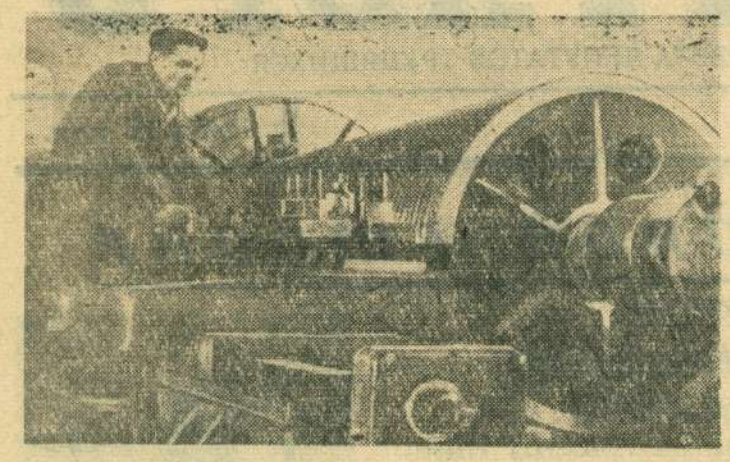

Геннадий Михайлович Морозов — токарь высокой квалификации. Он умело управляет станком, на котором можно обрабатывать детали весом до пятидесяти тонн. Ему доверяется обработка самых сложных деталей. Он обеспечивает не только перевыполнение норм выработки, но и отличное качество продукции.

НА СНИМКЕ: Г. М. Морозов за обработкой детали колодцевого крана.

Фото Н. Максимова.

НАШ ПЕРВЫЙ ВКЛАД

На самых видных местах пламенеют плакаты: «Выполним семилетку за пять лет!».

На участках, рабочих местах идет напряженная борьба за выполнение социалистических обязательств. Изыскиваются резервы, проявляется творчество в труде.

На примере цеха № 3 я покажу тот подъем, с которым трудится коллектив завода.

Цех № 3 получил задание выполнить большой объем работ по изготовлению деталей для конвейеров. За месяц предстояло дать более пяти тысяч кронштейнов ролико-опор конвейеров. В каждом кронштейне нужно было фрезеровать четыре площадки под болты. Станочный парк цеха не мог справиться с таким заданием.

Тогда старший мастер тов. Фименков предложил несколько изменить конструкцию кронштейна и отказаться от фрезеровки площадок. Трудоемкость была снижена на 1528 нормо-часов в месяц. Начальник технического бюро тов. Скотников внедрил предложение, ликвидирующее фрезеровку отверстий в кронштейнах, что снизило трудоемкость еще на 9634 нормо-часа.

На фрезерном станке поставили пневматические приспособления. В результате вспомогательное время на установку детали резко сократилось. Если раньше фрезеровка основания кронштейна занимала 20—25 минут, то сейчас — 10—11 минут.

Трудоемкой была расточка ролико-опор. По технологии требовалось сделать расточку сперва с одного конца, потом следовало перевернуть деталь и сделать расточку с другого конца. На эти операции затрачивалось 1 час 40 минут.

Работники цеха совместно с отделом технолога приспособили трехшпиндельный станок, в котором крепится два резца. С их помощью теперь одновременно делаются и расточка и урезка труб. Время обработки снизилось до 25 минут.

В цех пришло более 50 молодых людей с аттестатом зрелости. Всех их прикрепили к старым производственникам, таким, как тт. Фирсов, Алашеев. С их помощью они изучали станки, заточку инструмента и сейчас успешно выполняют и перевыполняют нормы. Галина Кузьмина, например, работающая токарем, выполняет норму на 150—170 процентов.

Партийная, профсоюзная организации, хозяйственное руководство завода за последнее время добились того, что руководство соревнованием у нас стало более конкретным, а само соревнование действенным.

Теперь после того, как взяты обязательства, принимаются меры к их выполнению. Создается запас заготовок, инструмента, разрабатывается прогрессивная оснастка.

Регулярно подводятся итоги соревнования, где показываются успехи передовиков, критикуются отстающие, намечаются пути улучшения работы.

Особенно высоких показателей в работе добиваются участок старшего мастера тов. Белова, бригада модельщиков тов. Бочкарева, фрезеровщик тов. Слепов, сверловщик тов. Пикалов, строгальщик тов. Дергачев и другие.

Тридцать бригад на заводе соревнуются за звание коллектива коммунистического труда. Трем бригадам тт. Бунина, Узенцова и Вострецова присвоено почетное звание — коммунистических.

Подходит к концу первый квартал первого года семилетки. Можно подвести некоторые итоги соревнования. Вот результаты его. Завод утром 27 марта завершил квартальное задание по выпуску валовой продукции.

Пять дней завод будет работать на перевыполнение квартального плана. Страна получит дополнительную продукцию. Это будет наш первый вклад в фонд досрочного завершения семилетнего плана.

В. Тимохин,
председатель завкома профсоюза.

Вентиляторы собраны в срок

В феврале наш коллектив получил задание — изготовить 16 вентиляторов сверх плана. Предстояло выполнить довольно большой объем работ.

На изготовлении и сборке отличились бригады тт. Соломяка, Чибисенкова, Бормотина. Вентиляторы были собраны в срок, что дало возможность цеху выполнить месячный план по товару на 141 процент, по валу на 114,4 процента.

В марте эти бригады снова трудятся с большим подъемом над выполнением задания по сборке такого же количества вентиляторов. Они дают от 150 до 240 процентов нормы выработки.

А. Павлов,
начальник ремонтного цеха.

☆ ☆ ☆

Точно по графику

Творчески, с большим подъемом трудится коллектив нашего участка. Сборщики первыми на заводе вступили в соревнование за звание коллектива коммунистического труда, за досрочное выполнение семилетки.

Повседневное совершенствование организации труда, взаимовыручка, механизация трудоемких процессов помогли нам одержать замечательную трудовую победу. Производственный план первого квартала выполнен досрочно. Отличных успехов добился коллектив, возглавляемый мастером тов. Курочкиным. В марте, например, он собрал пять рабочих и три холостых «ветви» ленточных конвейеров. Длина собранных конвейеров равняется 1800 метрам, а для их погрузки требуется пятнадцать большегрузных железнодорожных вагонов.

Большой вклад в досрочное выполнение заказов по изготовлению ленточных конвейеров внесла бригада тов. Догадина. В ее составе много молодых, неопытных рабочих. Тов. Догадин постоянно учит их, показывает, как лучше выполнить то или иное задание. Чувствуя повседневную поддержку и заботу бригадира, молодые рабочие уверенно повышают производительность труда и дают за смену две—три нормы.

В первых рядах участников социалистического соревнования идут сборщики мастера тов. Романова. Они выполнили заказ по изготовлению шаровых мельниц для Китая.

Усиленно трудилась над сборкой углеразмольной мельницы бригада тов. Чуприкова. Но все же в конце месяца и у нее создалось затруднительное положение, и выполнение задания оказалось под угрозой срыва. На помощь поспешила бригада тов. Иванова, и мельница была собрана точно по графику.

Примеров слаженности и товарищеской взаимопомощи в труде можно привести немало. Так, бригада маляров, руководимая тов. Фахразаевым, заблаговременно покрасила нужные детали, тем самым дала возможность бригаде тов. Бунина на сутки раньше срока закончить монтаж масляной станции.

Трудно рассказать обо всем новом, что родилось на участке в первые месяцы семилетки. Главное в том, что сборщики неуклонно повышают производительность труда, экономят металл, электроэнергию.

В. Белов,
старший мастер цеха № 5.

☆

В цехах завода тяжелого машиностроения работает много молодежи. Это главным образом вчерашние десятиклассники, выпускники машиностроительного техникума, ремесленного училища.

В первом цехе работает Галина Кадышева. У нее среднее техническое образование. Трудно ей было вначале. Но на помощь пришли товарищи, мастера. И вот теперь, спустя год, Галина уверенно работает на револьверном станке.

Галина вместе со всем коллективом цеха старается внести достойный трудовой вклад в дело досрочного завершения семилетки. Каждый день она сдает на тридцать—сорок процентов продукции больше, нежели предусматривается сменным заданием.

НА СНИМКЕ: Галина Кадышева.

Фото К. Николаева.

Это только начало

Волнующее чувство большой радости переживает сейчас коллектив нашего завода. Еще бы! Завод досрочно закончил производственное задание первого квартала. Это только начало пути к досрочному завершению семилетки.

Приятно сознавать, что есть доля и нашего участия в завоевании успеха всем коллективом завода. Все, что нам ни поручали, мы старались выполнить не только в срок, но и с хорошим качеством. Так, своевременно мы собрали шахту колодцевого крана. Все работы по сборке корпуса, установке направляющих выполнили добротно, на совесть.

Успешно справляемся мы со сборкой корпусов шаровых мельниц, рам для конвейеров. На несколько дней раньше срока выполнили заказ по сборке печей для предприятий химической промышленности.

Одно из основных условий нашего успеха — в бригаде нет равнодушных людей, все трудятся с подъемом. Свыше двух норм ежедневно выполняют слесари-сборщики т.т. Титов, Дмитриев, Белоглазов.

Добиваться хороших успехов помогает нам и накопленный опыт, механизация трудоемких процессов. Если раньше клепку мы производили вручную, то сейчас применили пневматические молотки. Это чуть ли не вдвое ускорило процесс клепки.

Немаловажное значение имеет и забота о лучшей организации труда, расстановке сил. Чтобы одновременно вести сборку нескольких узлов, мы разбиваемся на звенья, которыми руководят высококвалифицированные слесари. Звеньевая организация труда позволяет лучше расставить людей. Она намного ускоряет процесс сборки, повышает выработку.

П. Ермишин,
бригадир сборщиков цеха металлоконструкций.

БЕСЕДЫ О КОММУНИЗМЕ

ОТ СОЦИАЛИЗМА К КОММУНИЗМУ

2. ЧТО НЕОБХОДИМО ДЛЯ ПЕРЕХОДА К КОММУНИЗМУ

Между социализмом и коммунизмом нет какой-то стены, отделяющей эти фазы друг от друга. Коммунизм не появляется внезапно. Он вырастает из социализма, развивается на основе высокого уровня материального производства, достигнутого в период социализма. «...Социализм, — писал В. И. Ленин, — неизбежно должен постепенно перерасти в коммунизм...» (Соч., т. 24, стр. 62).

Советский Союз уже обладает мощными, всесторонне развитыми промышленностью, транспортом, высокомеханизированным социалистическим сельским хозяйством. В 1958 году валовая продукция промышленности увеличилась по сравнению с 1913 годом в 36 раз, причем производство средств производства возросло в 83 раза. Производительность труда рабочих в промышленности, несмотря на значительное сокращение продолжительности рабочего дня, выросла примерно в 10 раз. Валовая и товарная продукции сельского хозяйства по сравнению с дореволюционным периодом увеличилась в несколько раз, хотя удельный вес населения, занятого в сельскохозяйственном производстве, сократился почти вдвое.

И все же, несмотря на огромный рост техники и производительности труда, на высокий уровень материального производства при социализме, социалистическая экономика не может обеспечить обществу полное удовлетворение всех его потребностей. Это можно сделать только в коммунистическом обществе, когда все предметы потребления будут производиться в изобилии. Но для этого потребуется самая совершенная техника и несравненно более высокая производительность труда. Вот почему основной практической задачей советского народа в настоящее время является создание материально-технической базы коммунизма, новый мощный подъем социалистических производительных сил. Решающим шагом в осуществлении этой задачи явится выполнение семилетки — составной части перспективного плана коммунистического строительства, рассчитанного на 15 лет.

Перерастание социализма в коммунизм происходит постепенно. Но это отнюдь не замедленное движение. Наоборот, это быстрое развитие всех отраслей социалистической экономики и культуры. Достаточно сказать, что валовая продукция промышленности увеличится за семилетие примерно на 80 процентов, что равно всему приросту за последние 20 лет. Валовая продукция сельского хозяйства возрастет за семь лет в 1,7 раза. Государственные капитальные вложения в народное хозяйство СССР составят за семилетку около двух триллионов рублей, что почти равно капитальным вложениям в народное хозяйство за все годы Советской власти. Предусматривается обширная программа технического прогресса во всех отраслях народного хозяйства.

Переход от социализма к коммунизму предполагает решение основной экономической задачи СССР — догнать и перегнать наиболее развитые капиталистические страны по производству продукции на душу населения. Советский Союз превосходит главную страну капитализма — Соединенные Штаты Америки и в

(Окончание. Нач. в № 61).

ПИСЬМА С СЫЗРАНСКОГО ЖЕЛЕЗНОДОРОЖНОГО УЗЛА

Больше внимания безопасности движения поездов

Большим недостатком в работе некоторой части железнодорожников является нарушение правил технической эксплуатации, отсутствие бдительности. Это нередко приводит к случаям серьезного брака в работе, несвоевременной доставке груза, порче его в пути.

Однако этому вопросу на отделении не уделяется достаточного внимания. Только в январе и феврале этого года нами были остановлены два поезда с большими выбоинами бандажей, явно угрожавшими безопасности движения поездов. Кем были они остановлены? Переездными сторожами. Явное дело, здесь большая вина ложится на работников пункта технического осмотра, проглядевших брак в поездах при их обработке.

Невольно напрашивается и другой вопрос, куда же смотрели дежурные, стрелочники станций, по которым проследовали эти поезда? Объясняется такое явление формальным отношением к своему служебному долгу, еще низким сознанием отдельной части работников.

П. Михайлов,
обходчик пути.

Экономить везде и во всем

В нашем коллективе 19 бригад и цехов соревнуются за звание коллективов коммунистического труда. Соревнование значительно улучшает отношение людей к труду, повышает производительность их труда.

К 15 марта коллектив подготовил под налив сверх плана более 35 тысяч цистерн. Но это не предел. Резервов для дальнейшего улучшения работы еще много. Велики потери времени из-за несвоевременной подачи цистерн под обработку со станции Предузловая и уборки готовых цистерн. Долгое время простаивают цистерны после заливки их отходами нефтепродуктов. Только до 17 марта простояло до 30 таких цистерн. Некоторые из них стоят с первых дней марта.

Наш коллектив взял обязательство внести в фонд семилетки 1 миллион 200 тысяч рублей за счет сбора и реализации автола, бензина, керосина. Но наше предложение почему-то не находит поддержки в управлении дороги. Налитые цистерны не вывозятся.

Партия учит нас экономить везде и во всем, в большом и малом. Устранение отмеченных недостатков сбережет сотни тысяч рублей народных средств.

А. Белосветов,
кладовщик
пропарочной станции.

Поезд ушел, а пассажиры остались

Работниками вокзала многое сделано для повышения культуры обслуживания пассажиров.

У нас практикуется компостирование билетов в поездах. С прошлого года начали доставку и прием багажа с квартир пассажиров. В настоящее время готовимся организовать доставку ручной клади из камеры хранения непосредственно к вагону и прием из вагона в камеру хранения.

Но обслуживание пассажиров зависит не только от нас. Плохо занимаются этим работники станции. 14 марта поезд № 89 был принят на второй восточный путь, а на первый путь приняли грузовой поезд. Пассажиры вынуждены были нырять под вагоны с багажом и детьми. Так бывает нередко.

11 марта поезд № 57 Сызрань—Саратов был отправлен с южной платформы на 15 минут раньше времени, из-за чего с этим поездом не уехали старший кондуктор и многие пассажиры. Диктор, не зная, что поезд уже отправлен, продолжал сообщать пассажирам по радио:

— До отправления поезда № 57 осталось 10 минут.

С этими недостатками пора кончать.

З. Волкова,
дежурная по вокзалу.

САПОЖНАЯ МАСТЕРСКАЯ № 2 АРТЕЛИ «БЫТОВИК»

В сапожной мастерской № 2 артели «Бытовик» 12 лет работает сапожник В. В. Трофимов. За отличную работу он награжден Почетной грамотой облпрофсовета.

Фото **А. Шувалова.**

Для наших детей

Два цеха швейной фабрики № 14 занимаются изготовлением легкого платья. В настоящее время эти цехи выпускают в основном детский ассортимент: платья для девочек и матросские костюмчики.

В первом квартале изготовлено 7.600 платьев для девочек ясельного, дошкольного и школьного возраста.

К весенне-летнему сезону будет выпущено еще около 15 тысяч платьев и костюмчиков из ситца и фланели. В основном вся эта продукция поступает в торговую сеть нашего города.

— о —

Специалисты для Башкирии

В Сызранском швейно-трикотажном техникуме на днях состоялся выпуск специалистов.

Специальная группа учащихся из 28 человек была прислана в техникум из Башкирии. Пройдя полный курс обучения и защитив дипломы, посланцы Башкирской республики получили специальность техников-технологов по пошиву одежды и отправились на работу на родину — на швейные предприятия БАССР.

ВЕСНЕ НАВСТРЕЧУ

ЗАБОТЛИВЫЕ РУКИ

Над городом еще дуют холодные ветры, еще лежит на пустырях побуревший, рыхлый мартовский снег. По ночам мороз крепко сковывает лужи. А здесь, в оранжерее, настоящее лето. Термометр показывает 23 градуса выше нуля, теплый влажный воздух напоен запахом свежей зелени, легким ароматом цветов.

Оранжерея небольшая — всего 50 квадратных метров. Ее осенью построили своими руками рабочие пропарочной станции. Они приходили сюда после смены и делали кто что мог: копали землю, остекляли рамы, укладывали трубы, по которым идут в оранжерею тепло и пар. Уставали, конечно. Зато как приятно прийти теперь сюда полюбоваться на цветы, узнать, как идут дела у садовника Николая Ивановича Верхова и его помощницы Шуры Жориной.

В маленьком хозяйстве Николая Ивановича несколько сот комнатных цветов: пальмы, каклусы, бегонии, примулы, гортензии, цикламены, аспарагусы и другие. Они предназначены для украшения беседок, построенных в сквере у конторы (пропарщики любовно называют его «наш парк»).

В низких широких ящиках выращивается цветочная рассада—около 25 тысяч маленьких корешков с двумя-тремя зелеными листочками. Летом около конторы, у столовой, у детского сада будут разбиты красивые клумбы.

Есть у пропарщиков и свой фруктовый сад. Он заложен года три—четыре назад. Для него в оранжерее выращивается виноград.

— Около 60 кустов думаю высадить весной в грунт, — говорит Николай Иванович.

Прекрасно развивается помидорная рассада, цветут огурцы.

Николай Иванович Верхов — энтузиаст своего дела. Любовно ухаживает он за маленьким растеньицем неизвестного названия, привезенным откуда-то с юга. Интересно, что из него получится? Прекрасно чувствует себя в оранжерее инжир. Его крупные, напоминающие человеческую ладонь листья почти упираются в стеклянную крышу. В отдельном застекленном ящике выращиваются из зернышек лимоны, финиковые пальмы, всевозможные отводки. В ящике особая температура и повышенная влажность воздуха.

Сейчас, с наступлением весны, Николай Иванович все чаще покидает свой стеклянный домик. Начинается пробуждение природы, оживают деревья. Надо проверить все ли они хорошо перезимовали, не требуется ли кому помощь. Настала пора прорезки деревьев, формирования крон. Одновременно с этой работой Николай Иванович подбирает места для будущих грядок и клумб. Часто приходят посмотреть на свой сад и пропарщики. Для них тоже скоро найдется здесь немало работы.

С большой любовью коллектив пропарочной станции занимается благоустройством территории, украшает ее зеленью и цветами. Предприятием — садом называют летом пропарочную станцию. Все это сделано заботливыми руками самих рабочих.

Л. Миронова.

Книжная полка

Вышли из печати и поступили в продажу следующие книги:

Н. В. Медведев. Наука и религия о психических явлениях. Госполитиздат. Цена 90 коп.

А. М. Эмме. Наука и религия о происхождении жизни на земле. Госполитиздат. Цена 1 руб. 30 коп.

Г. А. Гурев. Наука и религия о строении вселенной. Издательство ЦК ВЛКСМ «Молодая гвардия». Цена 95 коп.

Г. С. Зыскин. Научные предвидения, суеверия и предрассудки. Куйбышевское книжное издательство. Цена 1 руб. 25 коп.

Н. А. Ильин. Наука и религия о жизни и смерти. Госполитиздат. 1958 год. Цена 40 коп.

Ем. Ярославский. О религии. Госполитиздат. 1958 год. Цена 9 руб. 50 коп.

Книги продаются в магазинах и киосках Книготорга.

темпах и в абсолютном ежегодном приросте продукции, но мы еще отстаем от США в производстве продукции на душу населения. Выполнив семилетку, СССР вплотную подойдет к решению своей основной экономической задачи, а еще через пятилетие, а возможно и раньше, наша страна выйдет на первое место в мире как по абсолютному объему производства, так и по производству продукции на душу населения. Это будет всемирно-историческая победа социализма в мирном соревновании с капитализмом.

Конечно, это еще не будет означать завершения коммунистического строительства, но явится решающим этапом в построении коммунизма. «Коммунизм можно осуществить, — указывается в резолюции XXI съезда КПСС, — лишь при условии, если мы превзойдем уровень производства развитых капиталистических стран и обеспечим более высокую, чем при капитализме, производительность труда».

В ходе коммунистического строительства будет подниматься уровень обобществления колхозного производства, происходить сближение кооперативно-колхозной собственности с общенародной собственностью, постепенное стирание граней между ними. Будут неуклонно возрастать неделимые фонды колхозов, всемерно развиваться общественное колхозное производство, расти и усиливаться межколхозные производственные связи. Слияние кооперативно-колхозной и общенародной форм собственности произойдет в будущем не в результате свертывания кооперативно-колхозной собственности, а путем повышения уровня ее обобществления до общенародной при помощи и поддержке со стороны государства. Тем самым будет преодолено существенное различие между городом и деревней.

По мере технического прогресса во всех отраслях народного хозяйства, все более тесного соединения обучения с производительным трудом постепенно будет происходить стирание существенных различий между умственным и физическим трудом путем повышения культурно-технического уровня рабочих и колхозников до уровня инженерно-технических и агрономических работников. Сокращение рабочего дня, переход ко всесторонней автоматизации производства намного облегчат труд и превратят его из источника добывания средств для жизни в первую жизненную потребность людей.

При социализме общество должно регулировать распределение продуктов по количеству и качеству затраченного труда. Такой принцип распределения, хотя он и выражает некоторое неравенство между людьми, обеспечивает материальную заинтересованность их в результатах производства, приучает их к социалистической дисциплине, воспитывает у них высокую сознательность, коммунистическое отношение к труду, способствует подъему производительности труда. А это как раз и необходимо для укрепления социалистического строя и последующего перехода от социализма к коммунизму.

В нашей стране труд приобретает все более творческий характер. Все больше ростков коммунизма видим мы в труде советских людей, в их стремлении неустанно поднимать производительность труда, учиться работать и жить по-коммунистически. Возникло и получило широкое распространение движение бригад коммунистического труда, опирающееся на передовую технику, на растущий культурно-технический уровень трудящихся. Это — наиболее высокая форма социалистического соревнования.

По мере роста общественного производства, когда будет создано изобилие предметов потребления и труд станет первой жизненной потребностью человека, общество откажется от социалистического принципа распределения по труду и перейдет к коммунистическому принципу распределения по потребностям. Такое распределение жизненных благ обеспечит всем членам общества полное равенство.

В настоящее время у нас уже применяются такие формы распределения, при которых значительная и все возрастающая часть материальных и культурных благ распределяется между членами общества независимо от количества и качества их труда, через общественные фонды, то есть бесплатно. Расходы на образование, медицинское обслуживание и лечение граждан, на пенсионное обеспечение, на пособия многосемейным, на бесплатное обслуживание клубами, библиотеками, на содержание детских садов, яслей, школ-интернатов и т. п.— все это важная предпосылка для постепенного перехода к коммунистическому принципу распределения.

Переход от социализма к коммунизму — это процесс, связанный не только с ростом производительных сил, но и с коммунистическим воспитанием трудящихся, с подготовкой сознательных, активных, высококультурных строителей коммунизма. Усиление идейно-воспитательной работы партии, повышение сознательности трудящихся, и прежде всего подрастающего поколения, воспитание их в духе коммунистического отношения к труду, советского патриотизма и интернационализма, преодоление пережитков капитализма в сознании людей, борьба с буржуазной идеологией — одна из главных задач в настоящее время.

Коммунизм строится на наших глазах, вырастает из творчества советских людей. «Коммунизм, — говорит Н. С. Хрущев, — строится трудом ученого в его кабинете или лаборатории, рабочего на заводе, трудом доярки на ферме и тракториста в поле. Каждый советский человек на своем участке должен доблестно выполнять порученное дело и тем самым ускорять продвижение нашей страны к коммунизму».

Советский народ, тесно сплоченный вокруг Коммунистической партии, вооруженный решениями ее XXI съезда, уверенно идет вперед, к своему светлому будущему — к коммунизму.

И. БОКОВ.

СССР окажет помощь Монгольской Народной Республике в освоении целины

Ирак порвал путы Багдадского пакта

Бедствия населения острова, превращенного США в атомную базу

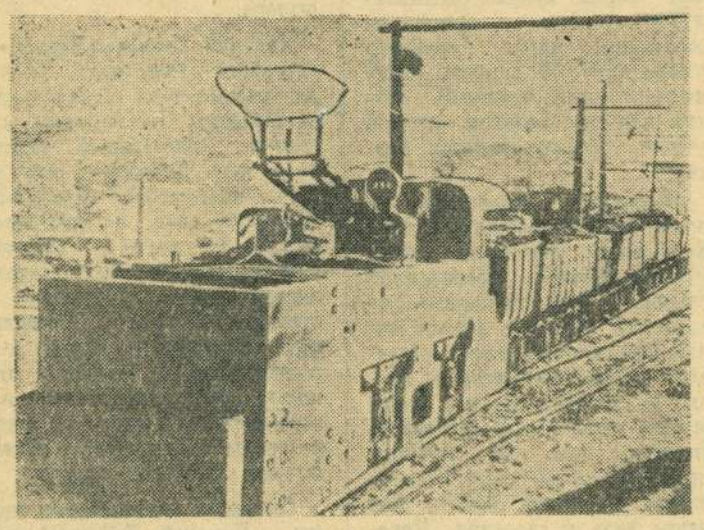

В этом году в Корейской Народно-Демократической Республике будет произведено более одного миллиона тонн чугуна и 800 тысяч тонн стали, добыто 4,2 миллиона тонн железной руды.

Фото **Со Сан Хака.**

(Фотохроника Центрального телеграфного агентства КНДР).

НОВОЕ ПРОЯВЛЕНИЕ БРАТСКОЙ ДРУЖБЫ

УЛАН-БАТОР, 26 марта. (ТАСС). На основе соглашения о дальнейшем расширении экономического сотрудничества между МНР и СССР в Монгольскую Народную Республику прибыла первая группа участников советской экспедиции по оказанию помощи Монголии в освоении целинных земель и проведении геолого-разведочных работ.

Монгольский народ тепло и радостно встречает своих советских друзей и прибытие советской экспедиции рассматривает как новое проявление нерушимой братской дружбы монгольского и советского народов и новое выражение великой бескорыстной помощи, оказываемой советским народом Монголии.

СОВЕТСКАЯ ЭКОНОМИЧЕСКАЯ ПОМОЩЬ ТУРЦИИ

В 1958 году между Всесоюзным объединением «Техноэкспорт» и турецким банком «Иш Ьанкасы» было достигнуто соглашение о строительстве в Турции стекольного завода с помощью Советского Союза.

В настоящее время в Стамбуле находится группа советских специалистов, прибывших сюда для обсуждения проекта строительства с представителями «Иш Банкасы». Проект рассмотрен и принят турецкой стороной. Завод решено соорудить в Тузла (близ Стамбула). Он будет оснащен современной советской высокопроизводительной техникой. Большинство производственных процессов будет механизировано. Предприятие намечено ввести в строй в начале 1961 года. Его проектная мощность 7,5 млн. кв. метров оконного стекла. Оборудование стеклозавода, металлоконструкции, а также рабочие чертежи предоставляет Советский Союз. В строительстве завода примут участие советские специалисты, которые окажут помощь в монтаже оборудования и вводе предприятия в эксплуатацию.

(ТАСС).

ИРАКСКАЯ РЕСПУБЛИКА ВЫШЛА ИЗ БАГДАДСКОГО ПАКТА

БАГДАД, 25 марта. (ТАСС). Вчера вечером премьер-министр Иракской Республики генерал Абдель Керим Касем заявил на пресс-конференции, что «решение Ирака выйти из Багдадского пакта вступает в силу с сегодняшнего дня».

ЗАБАСТОВКИ В АРГЕНТИНЕ

В стране продолжаются кратковременные забастовки банковских служащих, требующих повышения заработной платы, несмотря на угрозы со стороны властей и заявление министра труда и социального обеспечения Блеера о том, что против бастующих будут приняты строгие меры, вплоть до увольнения.

Бастуют также рабочие маслобойных и фармацевтических предприятий, работники коммунального хозяйства города Росарио.

На 30 и 31-е марта назначена новая забастовка портовиков Аргентины, требующих повышения зарплаты, так как переговоры с предпринимателями не дали положительных результатов.

(ТАСС).

К ПЕРЕГОВОРАМ ПРЕМЬЕР-МИНИСТРА МАКМИЛЛАНА В США

ЛОНДОН, 26 марта. (ТАСС). Как заявили вчера корреспонденту ТАСС в английских официальных кругах, сообщение печати из Вашингтона о том, что премьер-министр Макмиллан якобы изменил свою позицию в отношении ГДР и теперь склоняется к ее признанию, а также о том, что Макмиллан изменил свою позицию в вопросах политики «отрыва друг от друга», является неверным.

ТРАГИЧЕСКАЯ СУДЬБА НАСЕЛЕНИЯ ОСТРОВА ОКИНАВА

Трагическая судьба населения японского острова Окинава, отторгнутого от Японии и превращенного Соединенными Штатами в свою атомную базу на Дальнем Востоке, вызывает серьезное беспокойство японского народа. Делясь впечатлениями о своей поездке на остров Окинава, профессор токийского университета Масатака Омаса пишет в газете «Иомиури» о тяжелом положении, в котором оказались 800 тысяч жителей острова. Несмотря на то, что после окончания войны прошло более 13 лет, промышленность и сельское хозяйство острова находятся в плачевном состоянии. Крестьяне лишились десятков тысяч гектаров плодородных земель, занятых под американские военные базы. В результате население острова Окинава, где снимаются два урожая в год, не может прокормить себя. Крайняя бедность населения в городах и нищета в деревнях — вот таковы плоды американской оккупации.

Автор отмечает далее, что сокровенным чаянием жителей острова Окинава является воссоединение с Японией, и призывает в связи с этим соотечественников оказать помощь жителям острова Окинава в деле осуществления их законного желания.

(ТАСС).

ПРЕСС-КОНФЕРЕНЦИЯ ПРЕЗИДЕНТА ЭЙЗЕНХАУЭРА

ВАШИНГТОН, 26 марта. (ТАСС). Президент Эйзенхауэр заявил вчера на пресс-конференции, что проведение совещания на высшем уровне должно быть оправдано прогрессом на совещании министров иностранных дел. Он заявил также, что не будет возражать против проведения серий встреч глав правительств, если будет создана обстановка, благоприятствующая этому.

Эйзенхауэр сказал, что подписание мирного договора между СССР и ГДР само по себе не повлияет на перспективы переговоров с СССР на высшем уровне, так как не коснется «прав» западных держав в отношении Германии.

КОЛОНИЗАТОРЫ ТРЕБУЮТ ДЕНЕГ

Война в Алжире ложится тяжелым бременем на бюджет Франции. По сообщению печати, финансовое управление военного министерства Франции потребовало увеличения военного бюджета в 1959 году еще на 110 миллионов франков. Если требования сторонников продолжения войны в Алжире будут удовлетворены, то сумма военных расходов Франции на 1959 год составит огромную цифру в 1 млрд. 686 миллионов франков.

(ТАСС).

«Нельзя легкомысленно относиться к большим вопросам международной политики. Между тем поведение некоторых западных политиков напоминает действия героини известной оперы «Кармен».

(Из речи товарища Н. С. Хрущева на торжественном заседании, посвященном вручению Тульской области ордена Ленина).

«Кармен», которая не заставит себя любить.

Рис **С. Чистякова.**

(Фотохроника ТАСС).

О том, что сокращает жизнь

Новатор колхозного производства тов. Т. С. Мальцев в своем выступлении на XXI съезде КПСС сурово осудил пьянство и самогоноварение. Он высказал пожелание, чтобы был издан специальный закон, который бы не позволял переводить сахар в спиртные напитки, хотя бы и домашним способом.

Никита Сергеевич Хрущев горячо поддержал тов. Мальцева. «Изготовители самогона, — сказал он, — не только портят сахар, зерно и другие продукты, не только спекулируют, но они спаивают слабовольных людей, отравляют их организм, потому, что в самогоне содержится много сивушного масла».

Да, самогон очень опасен для здоровья: в нем есть ядовитые примеси — сивушные масла, метиловый спирт и продукты побочного спиртового брожения — альдегиды и кетоны. Сивушные масла придают самогону и браге отвратительный запах, обладают наркотическим, угнетающим действием, сильно раздражают слизистые оболочки.

Страшным ядом является метиловый спирт. Известен случай, когда маляр пролил его себе на ноги, одежду и остался работать в мокрых сапогах. Через несколько дней после этого он ослеп. Действует метиловый спирт преимущественно на нервную и сосудистую системы. Попадая в организм, этот яд вызывает тошноту и рвоту, а в более тяжелых случаях — резкую синюху, судороги. Пульс делается слабым, учащенным, дыхание — затрудненным и может вовсе остановиться. Если пострадавшего удается спасти, то выздоровление идет очень медленно.

Многие считают, что на них самогон «не действует». Такие люди глубоко заблуждаются. Самогоном, в котором содержится метиловый спирт, отравляются все. Но у одних наступает острое отравление (раздражение глаз, кашель, прилив крови к голове, приступы головокружения, тошнота, рвота, понос; в тяжелых случаях бывает глухота, бред, в глазах двоится и может наступить смерть), а другие — таких большинство — отравляются медленно, незаметно. Метиловый спирт имеет неприятное свойство — он способен накапливаться в организме, а уходит оттуда крайне медленно. При частом употреблении самогона или браги наступает хроническое отравление. Нередко это можно определить даже по внешнему виду человека: у него трясутся руки, веки красные, опухшие, глаза тоже красные, как у кролика; на щеках и особенно на носу видно множество мелких синих, переполненных кровью сосудов.

Находятся люди, которые в качестве напитка употребляют даже денатурированный спирт, выпускаемый для бытовых и хозяйственных целей. А ведь он содержит керосин, раствор красок, терпентинное масло и другие ядовитые вещества. Тяжелые страдания для таких людей неминуемы.

В свое оправдание алкоголики часто говорят: «Вот горцы пьют вволю и ничего, живут до ста лет!». Но дело в том, что горцы, отличающиеся долголетием, никогда не злоупотребляют водкой, а если и пьют, то в большинстве случаев лишь натуральные виноградные вина, содержащие весьма малый процент алкоголя. Чем выше этот процент, тем пагубнее действуют спирто-водочные изделия на человека. А если они содержат к тому же и вредные примеси, то ущерб, наносимый организму, во сто крат возрастает.

Пьянство наносит огромный вред обществу, мешает людям жить и работать. Об этом неопровержимо говорят данные медицины, статистика уголовных преступлений, уличного травматизма. Тот, кто систематически пьет водку и особенно ее суррогаты, обрекает себя на болезни, жизненные неурядицы, готовит себе преждевременную старость, ускоряет свою гибель.

Врач М. ШЕВЧЕНКО.

В новом помещении

20 марта гостеприимно раскрылись двери железнодорожной библиотеки, переехавшей в новое помещение.

Новое помещение для библиотеки выделено в недавно отстроенном пятиэтажном здании на Московской улице. Оно очень удобно. В библиотеке имеется просторный читальный зал.

В. Черкобровкина.

Между Европой и Азией

Первая железнодорожная линия, соединившая Европейскую и Азиатскую части нашей страны, была проложена в 1888 г. между Самарой и Уфой под руководством инженера и писателя Н. Г. Гарина-Михайловского. Она предназначалась для перевозки грузов в Сибирь, Закаспий и на Урал. Дорога была построена русскими мастерами исключительно из отечественных материалов, начиная от паровозов, вагонов и рельсов, кончая шпалами и гайками.

(«Техника молодежи»).

Редактор А. Г. БЕКАСОВ.

В театре и кино

ДРАМТЕАТР. 28 марта. **«Женитьба».** Нач. в 8 час.

«ХУДОЖЕСТВЕННЫЙ». **«Годы молодые».** Нач. в 9, 10-35, 12-10, 1-45, 3-20, 4-55, 6-30, 8-05, 9-40.

«ЗВЕЗДА». Новый художественный фильм **«Огонек в горах».** Нач. в 9, 10-35, 12-10, 3, 4-50, 6-40, 8-30, 10-10.

ИМЕНИ ЛЕНИНСКОГО КОМСОМОЛА. Новая кинокомедия **«Пятое колесо в телеге».** Нач. в 10-30, 12-30, 2-30, 4-30, 6-30, 8-30.

«РОДИНА». Дневное кино — **«Зеленый шум».**
«Тайна острова Бэк-Кап». Нач. в 2-30.
«Под небом Мексики». Нач. в 4-30, 6-30, 8-30.

СЫЗРАНСКАЯ ФАБРИКА ИГРУШЕК
имеет в продаже для организаций **шурупы, лаки, разные пуговицы, парафин, спиртовый нашатырь** и другие материалы.
Справиться: Луначарского, 7 с 10 до 13 часов.

Курбатов Виктор Арсентьевич, проживающий в Сызрани, Хлебная, 29, возбуждает дело о расторжении брака с Курбатовой Маргаритой Михайловной, проживающей в Воронежской области, Верхне-Хавский район.

Дело подлежит рассмотрению в народном суде Верхне-Хавского района, Воронежской области.

Коровин Валерий Александрович, проживающий в Сызрани, Кожевенная, 44, возбуждает дело о расторжении брака с Коровиной Антониной Константиновной, проживающей в поселке Береза, Курумчанского сельсовета, Красноярского района, Куйбышевской области.

Дело подлежит рассмотрению в народном суде Красноярского района Куйбышевской области.

Адрес редакции: г. Сызрань, ул. К. Маркса, 93. Телефоны отделов: партийной жизни — 2-95, культуры и быта — 2-95 (два звонка), промышленно-транспортного — 4-28, секретариата — 6-38.

ЕО03132. Сызранская типография «Красный Октябрь» — тел. 0-17. Заказ № 1526. Тираж 12.900.