ПРОЛЕТАРИИ ВСЕХ СТРАН, СОЕДИНЯЙТЕСЬ!

КРАСНЫЙ ОКТЯБРЬ

ОРГАН СЫЗРАНСКОГО ГОРКОМА КПСС И ГОРОДСКОГО СОВЕТА ДЕПУТАТОВ ТРУДЯЩИХСЯ

Год издания 42-й
№ 64 (10894) | Воскресенье, 29 марта 1959 года | Цена 15 коп.

ИЗ ЖИЗНИ БРИГАД КОММУНИСТИЧЕСКОГО ТРУДА

ПРИМЕТЫ НОВОГО

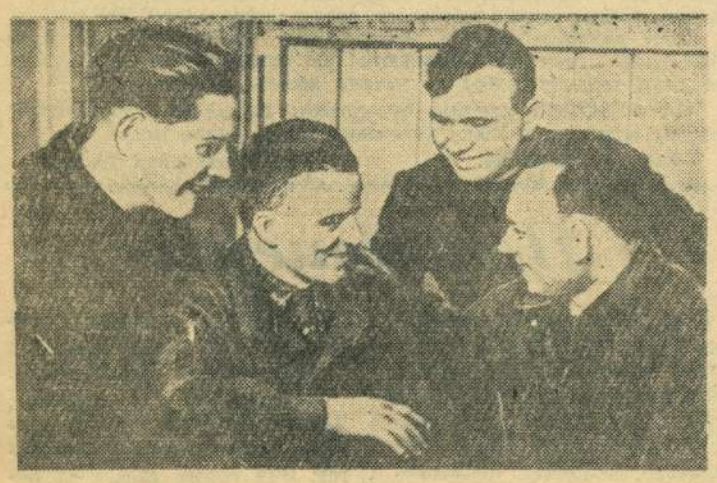

Бригада слесарей четвертого цеха завода тяжелого машиностроения выполняет заказ для цементной промышленности.

Цементники требуют: давайте побольше самоочищающихся дробилок. Они позволят увеличить производство цемента, который так необходим стране.

Между тем, сборка некоторых узлов этих машин была весьма трудоемкой. Нелегкое дело собрать дробилку. Она состоит из массивной металлической ленты, похожей на ходовую часть гусеничного трактора. В ней сто двенадцать осей.

Работа производилась медленно. Два—три слесаря прежде, чем вести сборку ленты, нагревали, расклепывали все сто двенадцать осей. С таким объемом работ они едва управлялись за четыре, а то и пять смен. «Силы много тратим, да толку мало», — рассуждали сборщики. Донимали спорого на всякие выдумки бригадира Константина Орешкина.

— Константин! Давай рацпредложение. Придумай что-нибудь, дружище!

В это время собирали первую ленту. Она не вставала на место. Не подходил размер осей.

—Постойте-ка, товарищи. А если мы сделаем оси с потайной головкой и уменьшим их длину миллиметров на десять, потом в собранном виде будем прихватывать сваркой? — предложил Орешкин.

Мастер тов. Кулютин пожал плечами и сказал:

— Надо подумать.

— Можно еще проще сделать, — заявил слесарь Александр Карсеев. — Не надо прихватывать укороченные оси.

— Почему? — спросили у него.

— Да ведь оси при сварке лопаются. Давайте будем вставлять их в звенья и ставить головками внутрь — звено к звену.

— Дельно говоришь, — заметил бригадир.

Пригласили конструктора. Выслушав все доводы за и против, он согласился с предложением слесарей. С тех пор сборка самоочищающихся дробилок перестала быть узким местом. На сборку ленты, состоящей из ста двенадцати звеньев, стало достаточно восьми часов. Выпуск продукции намного увеличился.

— Мы можем трудиться еще лучше, — говорит Константин Орешкин. — Дело в том, что бригада работает неритмично. На третью декаду каждого месяца, как правило, падает самая большая нагрузка. Механический участок плохо обеспечивает нас деталями.

...В самоотверженном труде рождается дружба. Настоящие товарищеские отношения сплачивают членов бригады. Не по обязанности сборщики помогают друг другу.

Слесари тт. Парамонов и Карсеев изо дня в день помогали расти Николаю Шишову, которому с трудом давались чертежи новых изделий. У него сейчас четвертый разряд, но ему доверяют сборку и испытание сложных масло-винтовых насосов. Его успех можно считать также успехом тт. Парамонова и Карсеева. Бригада стала вторым родным домом и для самого молодого члена коллектива — Алексея Каргина.

Нелегки бригадирские обязанности у Константина Орешкина. Всюду надо побывать: и на сборке масло-винтовых насосов, и в пролете, где идут испытания дробилок. Но все равно, как бы он ни старался, за всем не успеть. Есть у него надежный помощник, его правая рука, Николай Фролович Парамонов, есть у него надежные, верные товарищи. Они не подведут. Для всех них делом совести, чести стала борьба за право называться бригадой коммунистического труда. Общность интересов сплачивает людей.

У слесарных тисков, в будничных делах рождается коммунистическое отношение к труду.

☆

НА СНИМКЕ: (слева направо) тт. Шишов, Орешкин, Карсеев и Парамонов.

Н. Ивин.

ПО РОДНОЙ СТРАНЕ

XII съезд профсоюзов СССР

26 марта на утреннем заседании XII съезда профсоюзов СССР закончились прения по докладам о работе ВЦСПС и задачах профсоюзов СССР в связи с решениями XXI съезда КПСС и о работе ревизионной комиссии. В них приняли участие 43 делегата. После заключительного слова председателя ВЦСПС товарища **В. В. Гришина** была принята резолюция по докладу о работе ВЦСПС и задачах профессиональных союзов в связи с решениями XXI съезда КПСС. Работа Всесоюзного Центрального Совета Профессиональных Союзов за отчетный период одобряется съездом. Утверждается отчетный доклад ревизионной комиссии.

На вечернем заседании съезд обсудил третий вопрос повестки дня. С докладом о некоторых изменениях в Уставе Профессиональных Союзов СССР выступил секретарь ВЦСПС товарищ **И. П. Гуреев.**

В обсуждении доклада приняли участие председатель ЦК профсоюза рабочих авиационной и оборонной промышленности товарищ **А. С. Пигарев**, председатель Челябинского облсовпрофа товарищ **А. М. Самохвалов** и другие.

Теплые приветствия съезду передали представители зарубежных делегаций — Марокко, Черной Африки, Голландии, Ирака, Индии, Исландии.

* * *

Утром 27 марта XII съезд профессиональных союзов СССР продолжил свою работу. Председательствовавший товарищ Гришин предложил слово товарищу **Ретивому** — председателю комиссии по рассмотрению проектов Устава, который изложил съезду замечания комиссии. Устав профсоюзов со всеми внесенными в него дополнениями и замечаниями делегаты утверждают единогласно. Затем съезд переходит к избранию руководящих профсоюзных органов — ВЦСПС и ревизионной комиссии. По предложению председателя Украинского республиканского Совета профсоюзов товарища **Москальца** принимается решение избрать Всесоюзный Центральный Совет Профессиональных Союзов СССР в составе 197 человек.

(ТАСС).

СЕМИЛЕТКУ — ЗА ЧЕТЫРЕ С ПОЛОВИНОЙ ГОДА

Ленинград. Токарь-новатор И. Н. Жиров одним из первых на судостроительном заводе имени А. А. Жданова включился в соревнование за звание ударника коммунистического труда. В совершенстве освоив расточный и карусельный станки, он добился высокой производительности труда. Ежедневно И. Н. Жирнов выполняет по две нормы в смену. За счет дальнейшего повышения производительности труда, совершенствования технологии и рационализации производства он обязался выполнить семилетний план за четыре с половиной года.

НА СНИМКЕ: токарь И. Н. Жиров за работой.

Фото **И. Баранова.**

(Фотохроника ТАСС).

КАЗАХСТАНСКАЯ МАГНИТКА В ПЕРВОМ ГОДУ СЕМИЛЕТКИ

Строители Карагандинского металлургического завода, вдохновленные решениями XXI съезда партии, стремятся быстрее ввести в действие пусковые объекты: теплоэлектроцентраль, доменную печь, две коксовые батареи.

Полным ходом идет монтаж металлоконструкций первой коксовой батареи, собран наклонный газопровод домны, опробованы вспомогательные механизмы первого котла печи. Только на комплексе доменной печи предстоит монтировать 4500 тонн металлоконструкций. Домостроители завершили в основном подготовку к сооружению бункерной эстакады, тракта подачи руды и агломерационной фабрики. Строительство казахстанской магнитки сейчас на две трети ведется из сборного железобетона. Этот прогрессивный материал впервые в стране так широко применяется на сооружении металлургического завода.

(ТАСС).

ЗАЛОЖЕН ФЛАГМАН КРАБОЛОВНОЙ ФЛОТИЛИИ

ЛЕНИНГРАД. (ТАСС). Судостроители Адмиралтейского завода начали сооружение первого крупного краболовно-консервного судна, водоизмещением в 14 тысяч тонн.

Флагман краболовной флотилии спроектирован ленинградскими конструкторами. Это судно — настоящий пловучий завод. Оно будет оснащено мотоботами для ловли крабов и рыбы лососевых пород, а также мощными механизмами для переработки улова. Такой пловучий завод сможет выпускать в сутки до 400 ящиков крабовых или 1800 ящиков лососевых консервов. (ТАСС).

НАГРАЖДЕНИЕ ОРДЕНАМИ И МЕДАЛЯМИ СССР РАБОЧИХ, РУКОВОДЯЩИХ И ИНЖЕНЕРНО-ТЕХНИЧЕСКИХ РАБОТНИКОВ НЕФТЯНОЙ И ГАЗОВОЙ ПРОМЫШЛЕННОСТИ, РАБОТНИКОВ ПАРТИЙНЫХ, ПРОФСОЮЗНЫХ И КОМСОМОЛЬСКИХ ОРГАНИЗАЦИЙ

За достигнутые успехи в развитии нефтяной и газовой промышленности Президиум Верховного Совета СССР Указом от 19 марта 1959 года по г. Сызрани наградил:

ОРДЕНОМ ЛЕНИНА

Кузнецова Александра Сергеевича — начальника установки Сызранского нефтеперерабатывающего завода.

МЕДАЛЬЮ «ЗА ТРУДОВОЕ ОТЛИЧИЕ»

Криушкина Трифона Егоровича — старшего оператора Сызранского нефтеперерабатывающего завода.

ОДИН — ЗА ВСЕХ, ВСЕ — ЗА ОДНОГО

С тех пор, как смена тов. Рязанова вступила в соревнование за звание коллектива коммунистического труда, показатели резко улучшились.

Вот уже третий месяц смена держит первенство в социалистическом соревновании коллектива пропарочной станции. Если раньше в течение месяца она обрабатывала 8 тысяч цистерн, то сейчас 10—11 тысяч.

Успех не случаен. В этом дружном коллективе хорошо налажена взаимопомощь. Один за всех и все за одного — стало законом в смене.

Бывало работали так. Все члены смены разбивались на пары, каждая пара получала задание и выполняла его, как могла. А цистерны попадаются разные: одни более или менее чистые, другие — сильно загрязненные. Выходило, что одни, быстро справившись со своим делом, сидели и покуривали в холодке, а другие продолжали возиться с работой. Теперь уже никто не станет отдыхать до тех пор, пока все задание не будет выполнено.

Вот, например, 20 марта молодым пропарщикам т.т. Брагину и Анирову, работающим в коллективе всего пятый месяц, попались трудоемкие цистерны. Долго они провозились, если бы им не помогли товарищи.

Иным стало и отношение к работе. Брак теперь совершенно исчез.

В коллективе широко развернулось соревнование за экономию остатков нефтепродуктов. Прежде случалось, что пропарщики, стремясь поскорее обработать цистерну, сливали в отходы ценные нефтепродукты.

Мастера смены и бригадиры ведут ежедневный учет сбора остатков. Только за один день 3 марта было собрано 200 килограммов автола, 3 тонны керосина, 4 тонны дизельного топлива. А за три месяца собрано различных нефтепродуктов на 35 тысяч рублей. Это только одной сменой, а их на станции пять. Большая экономия для государства! Пропарщики тоже не остались в накладе, часть этой суммы выплачена им в виде премий.

Можно работать еще лучше, — говорит тов. Рязанов.

Сейчас коллектив смены пропарочной станции изыскивает новые пути, новые резервы повышения производительности труда. **Н. Карасева.**

ПИСЬМА ИЗ ПАРТИЙНЫХ ОРГАНИЗАЦИЙ

ПОВСЕДНЕВНО РУКОВОДИТЬ ПОЛИТИЧЕСКОЙ УЧЕБОЙ

За прошедшие пять месяцев учебного года партийные организации Кашпирского рудника сделали немало для повышения уровня идеологической работы. Повысилось качество занятий в сети партийного и комсомольского просвещения.

В парторганизациях шахты № 1, сланцеперерабатывающего завода, центральных электро-механических мастерских, шахты №5/6, коммунально-бытового отдела занятия в кружках и семинарских группах проходят живо и интересно.

В кружках и группах семинарских занятий слушатели научились самостоятельно работать над книгой, активно участвуют в собеседованиях. К ним относятся т.т. Железняков, Карпов, Аброськин, Шебаршов, Акименко, Ефремов и другие.

Активность слушателей во многом зависит от методов изложения изучаемой темы пропагандистом, оттого, как тема увязывается с конкретными задачами предприятия, цеха, участка, бригады, каждого рабочего.

Авторитетом среди слушателей пользуется пропагандист Нина Сафроновна Кубышкина, которая вот уже семь лет руководит различными кружками сети партийного просвещения. В этом учебном году она руководит кружком текущей политики в первичной парторганизации центральных механических мастерских. Явка на занятия у нее всегда хорошая, потому что они проходят интересно, в тесной связи с задачами производства. Обсуждение каждой темы проходит активно и конкретно.

Умелыми пропагандистами зарекомендовали себя т.т. Кондрашин, Баранов, Малеев, Трофимов, Митрошин, Потанцев, Нестеров, Илларионов.

В порядке помощи пропагандистам и слушателям кабинетом политического просвещения оформлены витрины: «Как самостоятельно заниматься марксистско - ленинским образованием», «В помощь лектору-докладчику», «Самостоятельная работа над книгой — основной способ овладения революционной теорией». Для пропагандистов к очередным занятиям подбираются в специальные папки весь необходимый материал, литература, данные о работе предприятий рудника. Кроме того, оформлен альбом, в котором кратко изложена история рудника, его технического перевооружения, роста добычи сланца, производительности труда и снижения себестоимости продукции. В этом альбоме помещены воспоминания первых строителей и горняков.

Несмотря на благоприятные условия для организации политучебы, в некоторых партийных организациях рудника имеют место серьезные недостатки. Особенно плохо обстоит дело в парторганизации столовой № 8 горпищеторга, где секретарем парторганизации тов. Борминский, который сам вот уже в течение двух лет не занимается ни в одном кружке. Из 12 членов этой парторганизации посещает занятия только один.

Не лучше обстоит дело в парторганизации сланцезольного завода, где секретарем парторганизации тов. Стрюков. Здесь посещает политзанятия только один коммунист. Тов. Стрюков самоустранился от руководства политучебой. А политучеба коммунистам этого завода крайне необходима. Ведь дела предприятия идут неважно, продукция выпускается низкопробная. И это не случайно. Сам директор завода коммунист тов. Коленов Б. П. считает, что ему учиться нечему: «Не всю же жизнь учиться!»,—заявляет он, и в течение года не посетил ни одного занятия или консультации. Конечно, при таком положении нельзя ожидать улучшения работы предприятия.

Наступили самые ответственные дни в партийно-массовой и пропагандистской работе. Важнейшее место во всей сети партийного просвещения должно занять разъяснение исторических решений XXI съезда КПСС, главных задач семилетнего плана развития народного хозяйства СССР и его значения в деле победы в экономическом соревновании социализма с капитализмом, разъяснение закономерностей перехода от социализма к коммунизму, показ руководящей и организующей роли нашей партии в коммунистическом строительстве. Задача партийных организаций—улучшить руководство кружками сети партийного просвещения.

А. Счисляев,
заведующий кабинетом партийного просвещения парткома Кашпиррудника.

Собрание партийного актива строительного треста

В зале городского комитета КПСС собралось более трехсот коммунистов — партийный актив строительно-монтажного треста № 4, чтобы обсудить итоги XXI съезда партии и задачи партийной организации треста.

С докладом по этому вопросу выступил секретарь горкома КПСС тов. **Лаврентьев.**

Докладчик и выступившие в прениях подчеркивали историческое значение решений XXI съезда КПСС. Они критиковали недостатки в работе треста и субподрядных организаций, указывали пути их устранения.

Собрание актива большое внимание уделило улучшению агитационно-массовой работы, воспитанию трудящихся в коммунистическом духе.

В прениях выступили председатель объединенного постройкома тов. **Стойкович,** начальник строительно - монтажного управления № 1 тов. **Грязнов,** секретарь партийной организации строительно - монтажного управления № 2 тов. **Шубович,** слесарь базы механизации тов. **Кислов,** главный инженер треста тов. **Лапкин,** управдом коммунальной конторы тов. **Шокуров,** слесарь тов. **Тальцев** и другие.

Собрание партийного актива приняло резолюцию, одобряющую решения XXI съезда КПСС.

— ◆ —

Больничный городок вступил в строй

Недавно на Центральном поселке Кашпирского рудника закончено строительство нового больничного городка.

За красивой чугунной изгородью возвышается трехэтажное здание главного корпуса. В нем размещены поликлиническое, хирургическое, терапевтическое и родильное отделения, целый ряд кабинетов: зубной, физиотерапевтический, рентгеновский и другие.

Сзади главного корпуса разместился хозяйственный корпус с кухней, прачечной, кладовыми и другими службами. В глубине территории — инфекционный корпус.

На строительство больничного городка израсходовано четыре с половиной миллиона рублей.

Прекрасно оборудованы зубоврачебный и хирургический кабинеты. В главном корпусе установлен лифт для подъема больных. Монтируется второй лифт—подъемник.

В хозяйственном корпусе также все предусмотрено для того, чтобы облегчить работу персонала, улучшить обслуживание больных: стиральная машина, центрифуга, картофелечистка, холодильное оборудование.

Прекрасный подарок получили трудящиеся Кашпиррудника.

Л. Миронова.

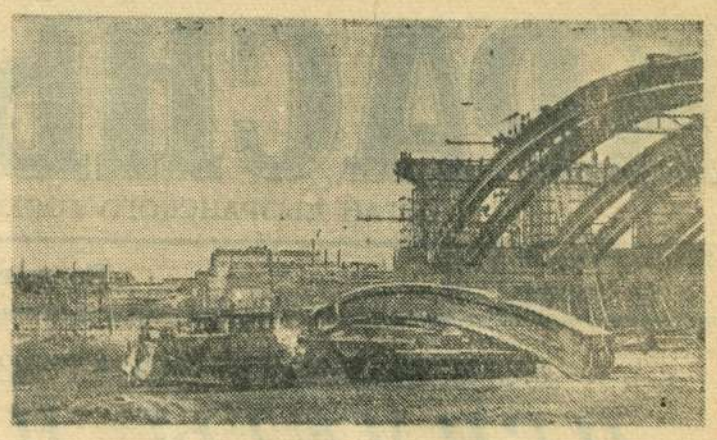

В Красноярске строится коммунальный мост через Енисей. Это будет уникальный по конструкции мост из сборного железобетона. Общая длина мостового перехода составит 2.100 метров.

Мост намечено сдать в эксплуатацию во втором полугодии 1960 года. Строители соревнуются за успешное проведение всех подготовительных работ до начала весеннего паводка.

НА СНИМКЕ: мощные бульдозеры доставляют пятидесятитонные полуарки к месту установки их на опоры моста.

Фото **Ю. Бармина.** (Фотохроника ТАСС).

Пенсионеры

В городском отделе социального обеспечения всегда многолюдно. Одни приходят сюда с жалобами или претензиями, а иные затем, чтобы встретиться с товарищами, вместе покурить, обсудить последние международные новости.

У отдела работы много. В связи с введением нового пенсионного закона предстояло заново оформить тысячи пенсионных книжек, пересмотреть сотни, тысячи папок с делами. Как-то само собой вышло, что пенсионеры оказались привлеченными к этой работе.

32 производственника, ушедших на отдых, в течение двух месяцев аккуратно вместе со всеми служащими являлись в отдел и добросовестно выполняли порученную работу. Они заполнили 11 тысяч пенсионных книжек, проверили сотни жалоб, обследовали десятки семей.

Как-то заведующая отделом тов. Платонова прочла в журнале о совете пенсионеров.

— Хорошее дело. А если и нам создать такой совет?..

Вот уже три месяца, как городской совет создан. А вокруг него, как молодая поросль возле старого дуба, возникли советы на предприятиях, в учреждениях, при клубах.

Большую, полезную работу проводят пенсионеры.

В поселке завода тяжелого машиностроения группа пенсионеров хорошо организовала досуг детей. Летом в поселке работают детские площадки, зимой для ребят заливаются катки, устраиваются снежные горки, проводятся карнавалы на льду, походы в кино, театр, устраиваются концерты художественной самодеятельности и читательские конференции.

Пенсионеры т.т. Болобков, Мельников и другие возглавляют работу уличных комитетов. Они строго следят за порядком в своих кварталах, многое делают для благоустройства родного города, ведут массово-разъяснительную работу среди населения.

Активные члены общества охраны природы—т.т. Гольдмахер, Бондаренко, Жеро. Они выступают с лекциями и беседами о пользе садоводства и озеленения города, дают консультации садоводам-любителям, организуют выставки, составляют справочники агротехнических мероприятий в приусадебном саду и т. д.

Пенсионеры т.т. Смолин, Шмонин, Цветков являются депутатами городского Совета.

Тов. Анахин — председатель родительского комитета детского сада № 31.

Пенсионерка тов. Величко проводит большую работу по линии общества Красного Креста. Она вовлекла в члены общества более 300 домохозяек, организовала в своем квартале санитарный пост, наладила выпуск санитарного бюллетеня и стенной газеты.

Хорошо работают советы пенсионеров при заводе тяжелого машиностроения, комбайновом, на железной дороге, при клубе «Красный Октябрь».

Однако то, что делается, лишь начало. Далеко не все пенсионеры привлечены к полезной общественной работе.

Состоявшееся на днях в кинотеатре «Родина» городское собрание пенсионеров решило еще активней участвовать в общественно - политической жизни города.

К. Лукина.

Аэросани для Крайнего Севера и Дальнего Востока

Московская область. Конструкторское бюро, возглавляемое главным конструктором вертолетов Н. И. Камовым, создало новые аэросани «Север-2», предназначенные для перевозок пассажиров, почты и грузов на Крайнем Севере и Дальнем Востоке.

Эксплуатационная скорость аэросаней, снабженных авиационным двигателем мощностью в 260 лошадиных сил и цельнометаллическим трехлопастным реверсивным винтом, — 50—60 километров в час, а при движении по ровному снегу — до 100 километров в час.

Для лучшего скольжения подошва лыж сделана из полиэтилена. Кабина обогревается специальной печью.

Серийное производство таких аэросаней будет освоено в этом году.

Фото **С. Преображенского.** (Фотохроника ТАСС).

По материалам «Красного Октября»

«РАСХИТИТЕЛИ»

На опубликованный в газете «Красный Октябрь» 7 марта фельетон под заголовком «Расхитители» прокурор города тов. Андреев сообщает, что по делу о хищении материальных ценностей на швейфабрике № 14 арестованы и привлечены к уголовной ответственности: начальник снабжения швейфабрики Голицын М. Д., заведующий складом сырья Лобов Ю. М., бывший заведующий хозяйственным складом Приямпольский Ш. Ф., возчик Сухов И. В., шофер Горин И. И., грузчик Горшенин И. М. и начальник швейного цеха райпотребсоюза Жаркова О. И.

В отношении других участников и сообщников шайки расхитителей облпрокуратурой ведется следствие.

Арестованы и преданы суду также председатель артели «Коллективный труд» Акуратер и начальник цеха Познер.

— ● —

КНИЖНАЯ ПОЛКА

Вышли из печати и поступили в продажу следующие книги:

Е. Дулуман. Почему я порвал с верой в Христа. Госполитиздат. 1958 года. Цена 25 коп.

С. Н. Худяков. О преодолении религиозных пережитков в СССР. Госполитиздат. 1958 год. Цена 1 рубль.

И. Павелкин. Что такое религия. Госполитиздат. Цена 1 руб. 60 коп.

М. П. Баскин. Материализм и религия. Госполитиздат. Цена 1 руб. 70 коп.

Г. А. Гурев. О вере в бессмертие души. Госполитиздат. 1958 год. Цена 60 коп.

Почему мы порвали с религией. Рассказы бывших верующих, порвавших с православием. Госполитиздат. 1958 год. Цена 2 руб.

Книги продаются в магазинах и киосках Книготорга.

Семилетку выполним досрочно

Железобетон — сверх плана

Большой трудовой победы добились в соревновании по досрочному завершению задания первого года семилетки рабочие и инженерно-технические работники комбината строительных деталей. Квартальную программу мы завершили на двадцать дней раньше намеченного срока. Дали сверх плана 1563 кубометра сборного железобетона.

Основную продукцию, как известно, вырабатывает наш цех. На март цеху было запланировано выпустить 1670 кубометров бетона. На 25 марта мы изготовили 2.300 кубометров.

В эти дни образцы самоотверженного труда показывают бригады т.т. Гурьянова, Сомова. Бригада тов. Сомова успешно соревнуется за почетное право называться бригадой коммунистического труда.

Старательно трудится и бригада тов. Швецова. Эти бетонщики работают на открытом полигоне. Они систематически перевыполняют сменные задания.

Успех работы бетонщиков в немалой степени зависит от умелой, оперативной работы крановщиков. Честно и добросовестно выполняют свои обязанности крановщики тт. Бешанов, Дарьин, Фадеева, Балдина.

По 120—130 процентов нормы вырабатывают арматурщики тт. Винокуров, Степаненко, электросварщики тт. Парецков, Балашов. Их работа отличается всегда хорошим качеством.

Г. Нагаев,
начальник цеха сборного железобетона.
А. Егоров,
мастер арматурного цеха.

Наши ударники

Строители третьего стройуправления с каждым днем наращивают темпы в труде. Они строят дома для рабочих завода тяжелого машиностроения. Здания крупноблочные. Комнатные перегородки доставляются на площадку в готовом виде и монтируются с помощью башенного крана. Это намного убыстряет строительство.

В феврале замечательно работала комплексная бригада тов. Гусева А., выполнившая задание на 244 процента.

Но не только это радует. Строители работают и сейчас с большим творческим подъемом. Отлично трудится комплексная бригада тов. Борисова В. С. 17-го марта она выполнила дневное задание на 169 процентов, 18 марта — на 163 процента. В марте ей вручен вымпел «Лучшей бригаде».

П. Куряев.

ПИСЬМА В РЕДАКЦИЮ

Навести порядок

Весна в разгаре, быстро тает снег. Вдоль стадиона «Торпедо», забора 7-й дистанции пути и у станции Сызрань-город под снегом обнаружились свалки нечистот, мусора.

Скоро наступят теплые дни, и испарения от свалки будут отравлять воздух ближайших улиц. Уличному комитету и жителям необходимо в ближайшие дни организовать уборку нечистот.

Д. Сурков.

Шахтерский поселок должен быть чистым

Коммунальный отдел Кашпирского рудоуправления мало уделяет внимания санитарному состоянию поселков. Поселок шахты № 3, например, находится в крайне антисанитарном состоянии. У домов кучи навоза и сланцевой золы, на дорогах — обломки кирпичей. Выгребные ямы переполнены, рядом с ними — груды мусора.

Сейчас по поселку невозможно пройти: грязь по колено. Но это не волнует ни управляющего домами тов. Просвиркина, ни уличный комитет. Они бездействуют.

Г. Стрекачев.

Молодец, Галя!

Горячие трудовые будни. Весело гудят станки, тяжело ухают механические молоты в цехах комбайнового завода.

Смена подходит к концу. Механический молот Гали Поздняковой четко отстукивает, словно отсчитывает, каждую деталь. Даже на глаз Галя может определить, что дневное задание она и сегодня значительно перевыполнила.

Приятно и радостно на душе у девушки. Каждая деталь, изготовленная ее руками дополнительно к норме, пойдет в фонд семилетки, на пользу всенародному делу.

Не сразу она стала умелой и опытной работницей. С чувством легкой иронии вспоминает девушка о том, как в детские годы, будучи пионеркой, она зачитывалась произведениями Арсеньева и Жюля Верна. Мечтала пробираться с навьюченной поклажей сквозь таежные дебри, верхом на верблюде преодолевать пески пустынь в поисках неразведанных природных богатств или вместе с капитаном Немо опускаться на дно океана. Будучи постарше, она мечтала стать врачом.

Но ни геологом, ни врачом Галя не стала. После школы она пришла работать на завод.

...Конец смены. Галя обтирает молот, убирает рабочее место, умывается и быстро уходит из цеха. Куда она торопится? Вот ее каблучки застучали по лестнице, и она скрылась в технической библиотеке. Галя здесь — частый гость.

—Здравствуйте, Ольга Тимофеевна, — обращается она к библиотекарю тов. Никитиной. — Мне надо посмотреть новые журналы.

Галина учится на вечернем отделении машиностроительного техникума, поэтому естественно — ее интересует все новое. Ольга Тимофеевна помогает ей, как и всем другим читателям, подобрать нужную техническую литературу. В библиотеке богатый книжный фонд: более 3 тысяч экземпляров книг и 35 журналов различных наименований.

А вечером Галя идет на лекции. Светло и уютно в просторном классе. Внимательно слушает она преподавателей, настойчиво познает тайны науки. Каждый знает, что работать и одновременно учиться — дело нелегкое, но Галю не страшат трудности, она учится на отлично. Молодец, Галя!

НА СНИМКЕ: Галина Позднякова (слева) и Ольга Тимофеевна Никитина в технической библиотеке.

Текст и фото **П. Корчагина.**

Читатели сообщают

▲ **НА ДНЯХ коллектив рабочих и служащих городского жилищного управления проводил на заслуженный отдых по старости сотрудницу управления Ольгу Августовну Тулик, проработавшую только в системе жилищных органов более 20 лет, принимавшую на всем протяжении трудовой деятельности активное участие в работе группового комитета профсоюза.**

На проводах присутствовало большинство рабочих и служащих управления, которые в своих выступлениях выражали слова благодарности О. А. Тулик за чуткость и внимание, проявляемые ею к сослуживцам, а также ко всем посетителям, обращавшимся к ней.

О. А. Тулик вручены Почетная грамота, денежная премия и ценные подарки от исполкома городского Совета депутатов трудящихся, от администрации горжилуправления, от группового комитета профсоюза, а также от рабочих и служащих горжилуправления.

В. Шерстобоев,
председатель группкома.

▲ **РАБОТАЯ поездным вагонным мастером, в 1950 г. я застраховал свою жизнь от несчастного случая. А в конце 1958 года со мной случилось несчастье и я пролежал долгое время в больнице. Госстрах выдал мне безвозмездную ссуду на восстановление здоровья в сумме 1250 рублей.**

А. Щежин.

▲ **В КЛУБЕ ТЭЦ состоялись лекция для родителей учащихся школы № 18 на тему «Воспитание честности и правдивости у детей» и выступление художественной самодеятельности школы.**

И. Шепелева,
родительница.

Заказам химических предприятий — „зеленую улицу"

Комсомольцы завода тяжелого машиностроения взяли шефство над выполнением заказов по изготовлению оборудования для новых предприятий химической промышленности.

Комсомольцы технических отделов ускоряют разработку чертежей и другой документации, необходимой для запуска изделий в производство. Они обратились ко всем комсомольцам и молодежи завода с призывом обеспечить заказам химического оборудования «зеленую улицу».

Каждый комсомолец обязался в нерабочее время сделать не менее трех чертежей деталей химического оборудования. В конструкторском бюро по разработке этих чертежей было создано несколько комсомольских групп во главе с молодыми инженерами Виктором Козловым, Игорем Головиным, Геннадием Курочкиным.

Эти группы за короткое время разработали техническую документацию к шести узлам химического оборудования.

РАССКАЗ. **В. ШАПОШНИКОВ.**

— Зачем? — возразила Марина и покраснела. — Не люблю я такие интимные выпивки.

— Капельку, Марина, — упрашивал Костя. Вид у него был виноватый и смущенный.

Костя уговорил. Затем слушали грустную музыку. У Марины слегка кружилась голова. «Не все ли равно, — думала она, — с кем связать судьбу. Важно, чтоб он был хорошим человеком». Марине захотелось петь, веселиться. Костя обнимал ее. Неестественным голосом он предложил:

— Надо закрыть дверь.

Сразу слетела с Марины дурашливая веселость. Она резко поднялась с дивана. Не оборачиваясь сказала:

— Уходи, Костя. Дверь открыта. Уходи.

Константин пробормотал в ответ неясные извинения, но она твердо повторила: — Уходи!

Константин ушел, а Марина долго сидела на подоконнике и неотрывно смотрела на темную Волгу, мерцающую отражениями света, и плакала. Жизнь проходит. «Где же любовь? И есть ли она?» — тоскливо думает Марина. Ох, как тяжело одной в этой уютной благоустроенной квартире.

Постепенно все меньше становилось людей на набережной. Только парочки сидят в затемненных уголках и упрямо ждут рассвета. В городском парке духовой оркестр проиграл последний фокстрот. По Волге проплыл сияющий огнями пассажирский теплоход. Марина вздохнула и медленно, нехотя стала разбирать постель.

Она работала секретарем-машинисткой в строительно-монтажном тресте. Два года назад начальником треста был назначен новый человек. Марина и сейчас помнит этот день. Раскрылась дверь и в приемную вошли главный инженер треста Георгий Львович Поднебесов и незнакомый мужчина.

Поднебесов загрохотал своим басом, и в приемной сразу стало тесно.

— Ваш секретарь, Петр Федорович. А это ваш кабинет. Прошу, пожалуйста, — с дружеской фамильярностью распахнул он дверь.

Новый начальник отнюдь не походил на управляющего огромной строительной организацией. Скорее — на студента-практиканта. Он пожал руку Марине и слегка покраснел.

«Господи, боже мой, — почему-то испуганно подумала Марина. — Да он моложе меня».

За начальником и главным инженером давно закрылись двойные, обитые дермантином двери, а она все еще не могла успокоиться. В приемную заглядывали сослуживцы.

— Ну, как начальник? — подмигнула бойкая рыжая Зоя, экономист из планового отдела. — Купидончик? А?

Марина нахмурилась. «Трудно ему будет, — решила она. Вспомнила прежнего начальника и вздохнула. Сравнение было явно не в пользу Петра Федоровича. Петросян, прежний начальник, был источником неиссякаемой энергии. Пылал сам и зажигал огнем других. Как горный ручей, то сердито, то весело прорывался сквозь стены его гневный басок с характерным кавказским акцентом. Люди уходили от него или веселые и довольные, или нервно вытирали носовыми платками испарину. Петросяна боялись и уважали.

А сейчас? Петр Федорович говорил ровно и спокойно. Несколько даже скучно. Без крепкой, соленой шутки и ядовитого сарказма. К каждой фразе Казаков прибавлял «пожалуйста».

Марина успела незаметно, с чисто женской любознательностью рассмотреть его. Нет, он, пожалуй, немного постарше ее. Около глаз мелкая сетка морщин, на висках пробивается седина. Седины немного, она почти незаметна в светлых волосах, но у Марины очень хорошее зрение.

Первые дни Казаков почти не выходил из кабинета. К нему заходили инженеры, начальники отделов и управлений. Марина ощущала настороженность и холодок, царившие в приемной. Люди выходили и заходили. «Ну, как?» — словно спрашивали они друг друга. Но все недоуменно пожимали плечами и расходились. К определенному мнению, по-видимому, еще не пришли.

Через неделю Казаков приехал в спецовке.

— Я уезжаю на объекты, Марина Степановна.

Шло время. Марина по едва уловимым приметам, которые так хорошо знакомы техническим секретарям, заметила, что начальником треста многие недовольны. В работе управления появилась напряженность. Чаще слышались нервные телефонные вскрики: «С меня требуют! И ты давай!».

Начальник уже не казался робким студентом. Сначала недоверчиво, вроде нехотя раздавались скупые похвалы. В управлении треста, действительно, стало меньше суеты, а на строительных площадках, слышала Марина и про это, — больше порядка. Трест вырвался из середнячков.

Марина привыкла к своему новому начальнику. Он к ней, как ей казалось, тоже. Исполнительность и точность у Марины были врожденные, а большего от технического секретаря и не требуется. Кроме того, она неглупа, достаточно грамотна. За пять лет службы в тресте Марина отлично освоилась с делами.

У Марины и Петра Федоровича установились хорошие отношения.

Иногда Петр Федорович приезжал пыльный, с веселым, возбужденным лицом, заглядывал через плечо и ронял:

— Я замечаю, Марина Степановна, у вас явное предпочтение иностранцам. То Драйзер, то Цвейг.

— Свои все прочитаны, — отвечала Марина и откладывала книгу. При нем она никогда не читала, да и некогда было. Едва он приезжал, как начинались вызовы, телефонные разговоры, приходили посетители. Начальник был вежлив, корректен. Больше того, он был внимателен и добр.

(Продолжение следует).

(Продолжение. Начало в № 62).

Ширится забастовочное движение в странах капитала

Западногерманские милитаристы готовят психологическую войну

Создается крупный центр химической промышленности в Польше

Италия. В течение двух недель рабочие цементного завода в городе Чивита-Веккия занимали предприятие, требуя отмены решения дирекции об увольнении 68 своих товарищей. Недавно полиция изгнала бастующих с завода. В знак поддержки рабочих этого предприятия трудящиеся города объявили всеобщую забастовку.

НА СНИМКЕ: полиция разгоняет рабочих.

Фото Публифото. (Фотохроника ТАСС).

Новый промышленный центр в Польше

В соответствии с решением III съезда Польской Объединенной Рабочей партии на стыке Быдгошского и Познаньского воеводств создается новый промышленный район — Конинско-Куявский округ. Сырьевой базой для развития ряда отраслей промышленности служат открытые здесь крупные месторождения бурого угля.

Основными капитальными сооружениями в Конинско-Куявском округе будут шахты бурого угля в Понтнове, Владиславове и Адамове, производственная мощность которых через семь лет составит около 10 миллионов тонн угля ежегодно. Близ этих шахт намечено строительство трех крупных электростанций общей мощностью 1 миллион 600 тысяч киловатт, работающих на буром угле. Запасы бурого угля будут использованы также для производства газа в целях удовлетворения нужд обоих воеводств.

Конинско-Куявский округ в ближайшем будущем станет также центром польской химической промышленности.

(ТАСС).

«Курс на переговоры»

Комментируя развитие международных событий, берлинские демократические газеты отмечают, что в настоящее время стремление и понимание необходимости переговоров между Востоком и Западом все более возрастают в различных странах. Газета «Национаь-Цейтунг» в редакционной статье «Курс на переговоры» пишет, что, как свидетельствуют факты политической жизни, в Соединенных Штатах, Западной Германии и других западных странах усиливается стремление к переговорам с Советским Союзом. В этой связи газета отмечает большое значение пресс-конференции Н. С. Хрущева 19 марта.

Благоразумие, и стремление к переговорам, пишет газета, прежде всего возрастают в Западной Германии. Они являются главной причиной того, что социал-демократическая партия представила свой план по германскому вопросу. Правда, этот план ничего не говорит о необходимости борьбы против милитаризма и о проводимой милитаристами подготовке атомной войны, проходя тем самым мимо главного вопроса — обеспечения мира. Однако в нем содержится несколько предложений, подходящих для дискуссии, как, например, создание общегерманских органов на паритетных началах, отвод войск НАТО из Западной Германии, выход обоих германских государств из военных союзов. Внеся этот план, руководство СДП порвало со своей прежней политикой отказа от любого сотрудничества с правительством ГДР и поддержало предложения, которые уже длительное время наша страна выносит на обсуждение.

Что же касается правительства Аденауэра, то, как подчеркивает «Национаь-Цейтунг», занимаемая им позиция дает повод утверждать, что у него вообще нет каких-либо планов мирного урегулирования германского вопроса, так как западногерманское правительство не заинтересовано в мирном и демократическом воссоединении Германии.

Газета ХДС «Нейе Цейт» пишет о том, что в настоящее время повсюду растет значение политических сил, которые пытаются сделать выводы из создавшегося положения и достигнуть новых результатов. Движение народов все более направляется не только на обеспечение переговоров, но и на достижение соглашения, прекращение «холодной войны», мирное сосуществование.

Газета отмечает необходимость того, чтобы западные державы проявили такую же честную волю к решению спорных вопросов, какая проявлена Советским Союзом.

БЕСЧИНСТВА АМЕРИКАНЦЕВ В ФРГ ПРОДОЛЖАЮТСЯ

Насилия, нападения, грабежи и драки стали обычными явлениями в тех западногерманских районах и городах, где размещены американские воинские части. Агентство АДН сообщает о новых случаях бесчинств, совершенных американцами в ФРГ. В Идар-Оберштейне в ночь на 22 марта группа американских солдат изнасиловала женщину.

В Мюнхене два американских военнослужащих тяжело ранили шофера такси после того, как он потребовал от них платы за проезд. Американский солдат, пытавшийся совершить кражу в одной из закусочных Аугсбурга, нанес тяжелое ранение владельцу закусочной.

В последнее время американские солдаты совершили несколько нападений на местных жителей в городах Фюрте и Херцогенаурахе (близ Нюрнберга).

ЗАБАСТОВОЧНОЕ ДВИЖЕНИЕ В АРГЕНТИНЕ

Несмотря на объявленное чрезвычайное положение и репрессии властей, борьба трудящихся Аргентины за повышение зарплаты и в защиту профсоюзных прав растет и приобретает все больший размах.

Как уже сообщалось, в последние дни состоялся ряд забастовок портовиков, банковских служащих, рабочих пищевой промышленности и ряда других отраслей производства. Еще с середины января прекратились работы на национальной мясокладобойне «Лисандро де ля Торре», на которой занято 9 тысяч рабочих и служащих.

Участники забастовки металлистов, собравшиеся на демонстрацию протеста против вмешательства правительства в дела профсоюза, построили в Буэнос-Айресе баррикаду. Полицейские отряды применили против них слезоточивые газы. Многие участники демонстрации были арестованы. Здание профсоюза металлистов было закрыто.

24 марта на площади Майя и проспекте Майя состоялась массовая демонстрация жителей аргентинской столицы в знак протеста против крайне высокой платы за электроэнергию. Полиция разогнала демонстрантов, применив слезоточивые газы.

Забастовки и демонстрации трудящихся продолжаются.

(ТАСС).

СЕКРЕТНЫЙ ДОКУМЕНТ МИНИСТЕРСТВА ОБОРОНЫ ФРГ

26 марта газета «Нейес Дейчланд» сообщила о секретном документе западногерманского министерства обороны, который является новым подтверждением агрессивных военных планов западногерманского милитаризма. Документ озаглавлен «Ведение психологической борьбы как новая область войны и руководства». Он составлен 4 марта 1959 года и содержит инструкции министерства обороны ФРГ всем учреждениям бундесвера относительно ведения психологической войны.

Как подчеркивает газета, этот документ показывает, что правительство Аденауэра и германские милитаристы рассматривают ведение так называемой психологической борьбы как весьма важную составную часть в осуществляемой ими подготовке к войне.

В документе предусматривается срыв при помощи средств психологической войны разрядки международной напряженности и международных переговоров, а также поддержание состояния «постоянного отсутствия мира».

(ТАСС).

ФИЗКУЛЬТУРА И СПОРТ

Первенство города по боксу

У входа в клуб шахтеров вывешена большая афиша. Она сообщает, что здесь проводятся соревнования на первенство города по боксу среди мужчин и юношей. Такая афиша появляется здесь нередко, но на этот раз она привлекла рекордное количество любителей бокса. К началу соревнований любители спорта до отказа заполнили вместительный зал.

На сцене белеет квадрат ринга. Соревнования начались парадом участников. Наряду с опытными, имеющими боевой стаж боксерами, вышли новички, впервые участвующие в городских соревнованиях. Это предвещало остроту поединков.

Соревнования открыли юноши. Гонг. На ринге первая пара — новичок Рублев и боксер третьего разряда Резванов. Острые моменты следуют один за другим. Резванов, имея опыт в городских и областных соревнованиях, в первом же раунде бурно атакует противника и выигрывает бой ввиду явного преимущества.

Иначе сложилась встреча следующей пары — новичка Александрова и боксера третьего разряда Иванова. Бой проходил с переменным успехом, лишь во втором раунде Иванову удалось захватить инициативу. Он выиграл бой по очкам.

Бедным в техническом отношении был бой Волченкова и Адиянова. Оба боксера не сумели использовать тактических недостатков, слабых сторон друг друга. В результате с минимальным преимуществом победа присуждена Волченкову.

Острым был бой Жильцова и Фоменко. Боксеры показали неплохую технику. Жильцов порадовал хорошей реакцией в защите. Судьи присудили ему победу.

У мужчин следует отметить бой Солодова и Федулова. Победил Солодов. Боксер Солодовников, не выдержав навязанного Горюновым темпа боя, в первом же раунде сдался.

В последнем бою встретились боксер второго разряда Варваричев и Хасянов, имеющий третий разряд. Встреча была насыщена зрелыми техническими и тактическими приемами. Варваричев умело использовал свои физические данные и убедительно выиграл бой.

Основным недостатком соревнований было отсутствие боксеров в некоторых весовых категориях. Не нашлось противников нашим ветеранам бокса перворазрядникам Солдатову и Мустафину, боксеру второго разряда Сударикову.

Железнодорожники, спортсмены завода тяжелого машиностроения, Кашпиррудника совсем не участвовали в соревнованиях.

В. Горловский,
главный судья соревнований.

Шахматы в России

Шахматы в России известны около тысячи лет. Игра эта зародилась в Индии, а затем постепенно распространилась и в других странах. О древности шахмат в нашей стране говорят фигурки, найденные археологами при раскопках в Новгороде, Москве, Чернигове. Некоторые из этих шахматных фигурок относятся к IX и X векам.

В XVI, XVII веках шахматы были довольно широко распространены в народе. Недавно на далеком острове Фадея археологи нашли утварь, различные бытовые предметы, принадлежавшие поморам, приплывшим на этот остров примерно в середине XVII века. Были найдены и неплохо сохранившиеся шахматные фигуры. Этот факт очень интересен. Триста лет назад русские мореплаватели, отправляясь в свой опасный путь, захватили с собою и шахматы, чтобы коротать за ними время.

Шахматы часто упоминаются в русском народном эпосе, например, в былинах «Илья и Калин царь», «Добрыня и Василий Казимиров», «Ставр Годинович», «Садко» и других.

Сохранились и народные пословицы на шахматные темы. Приводим две из них:

«Шахматы играть — своих оберегать».

«Шаханья много, да мат один».

В отдельных пословицах использованы шахматные термины для сравнения. Интересна следующая пословица, приведенная В. И. Далем в его словаре:

«Дожили до мату: ни хлеба про голод, ни дров про хату».

О древности шахмат в нашей стране говорят и некоторые названия фигур. Так, например, ладья заменила у нас индийскую фигуру — боевую колесницу. У славян не было боевых колесниц, а на ладьях славяне смело пускались в далекие путешествия. Интересно, что в старину, когда рисовали шахматные фигуры, шахматной ладье придавалась форма лодки.

Для удобства пассажиров

На автобусной остановке «Вокзал» устанавливается двухцветный светофор. Теперь водитель не будет уходить из своей кабины и при зеленом сигнале, включенном диспетчером, сразу же отправится в рейс. Будут таким образом соблюдаться строгие интервалы в отправлении и движении пассажирского транспорта. Это создаст удобства и для пассажиров. Сигналы светофора будут видны как гражданам, идущим на посадку, так и тем, которые находятся на следующей остановке.

П. Верхов.

Редактор А. Г. БЕКАСОВ.

В театре и кино

ДРАМТЕАТР. 29 марта. **«Женитьба».** Нач. в 12 и 8 час.

«ХУДОЖЕСТВЕННЫЙ». **«Годы молодые».** Нач. в 9, 10-35, 12-10, 1-45, 3-20, 4-55, 6-30, 8-05, 9-40.

«ЗВЕЗДА». Новый художественный фильм **«Огонек в горах».** Нач. в 9, 10-35, 12-10, 3, 4-50, 6-40, 8-30, 10-10.

ИМЕНИ ЛЕНИНСКОГО КОМСОМОЛА. Новая кинокомедия **«Пятое колесо в телеге».** Нач. в 10-30, 12-30, 2-30, 4-30, 6-30, 8-30.

«РОДИНА». Дневное кино — **«Зеленый шум».** **«Тайна острова Бэк-Кап».** Нач. в 10-30. **«Под небом Мексики».** Нач. в 12-30, 2-30, 4-30, 6-30, 8-30.

3-й ДИСТАНЦИИ СИГНАЛИЗАЦИИ И СВЯЗИ
требуется
на постоянную работу
шофер мотовоза или мотодрезины.
Обращаться по адресу: г. Сызрань, Красная (здание Сызранского отделения дороги, первый этаж), отдел кадров 3-ей дистанции сигнализации и связи).

ОКТЯБРЬСКОМУ ГОРТОРГУ
требуются
на постоянную работу
юрисконсульт и бухгалтер-претензионист
с окладами по 600 рублей.
Обращаться в отдел кадров по адресу: г. Октябрьск, 3-я Нагорная, дом № 46.

Бондаренко Надежда Ивановна, проживающая в Сызрани, Дзержинского, 75-а, возбуждает дело о расторжении брака с Бондаренко Василием Антоновичем, проживающим в Сызрани, Интернациональная, 149.

Дело подлежит рассмотрению в народном суде 4 участка г. Сызрани.

Шефов Виктор Александрович, проживающий в Сызрани, Красноармейская, 128-б, возбуждает дело о расторжении брака с Шефовой Марией Александровной, проживающей в Сызрани, Калинина, 8.

Дело подлежит рассмотрению в народном суде 1 участка г. Сызрани.

Калинина Евгения Ивановна, проживающая в Сызрани, пос. Заводской, Островского, 2, квартира 27, возбуждает дело о расторжении брака с Калининым Виктором Васильевичем, проживающим в Ленинграде, 183, переулок Савушкина, 5, квартира 34.

Дело подлежит рассмотрению в народном суде 5 участка г. Сызрани.

Адрес редакции: г. Сызрань, ул. К. Маркса, 93. Телефоны отделов: партийной жизни — 2-95, культуры и быта — 2-95 (два звонка), промышленно-транспортного — 4-28, секретариата — 6-38

ЕО03136 Сызранская типография «Красный Октябрь» — тел. 0-17. Заказ № 1540. Тираж 12.900.