ПРОЛЕТАРИИ ВСЕХ СТРАН, СОЕДИНЯЙТЕСЬ!

КРАСНЫЙ ОКТЯБРЬ

ОРГАН СЫЗРАНСКОГО ГОРКОМА КПСС И ГОРОДСКОГО СОВЕТА ДЕПУТАТОВ ТРУДЯЩИХСЯ

Год издания 42-й
№ 65 (10895)

Вторник, 31 марта 1959 года

Цена 15 коп.

За чистоту города

НАШ город растет и благоустраивается. Вырастают новые, красивые здания, асфальтируются дороги и улицы. Увеличивается протяженность водопроводных линий, электрифицируются вновь построенные поселки. Ежегодно тысячи деревьев и кустарников высаживаются на улицах и площадях, в скверах и парках.

Деятельное участие в работах по благоустройству принимают трудящиеся города. Именно благодаря инициативному участию жителей в посадке деревьев, наведении чистоты и порядка на улицах, Сызрань в прошлом году завоевала первенство в соревновании среди городов Куйбышевской области.

Особенно остро вопросы благоустройства стоят сейчас. Наступает весенне-летний период. Весна — время больших забот по благоустройству городского хозяйства. Незамедлительно должны быть развернуты работы по наведению чистоты и порядка на улицах города.

Между тем факты показывают, что весна застала врасплох работников управления благоустройства и коммунальных предприятий. За примерами далеко ходить не нужно. Возьмем центральную магистраль города — Советскую улицу. Жители хорошо знают, что в ее реконструкцию было вложено немало средств и труда.

Управлению благоустройства оставалось только по-хозяйски заботиться об ее эксплуатации. К сожалению, они это делают весьма нерачительно. В некоторых местах асфальт покрылся грязью, у бордюров мусор, не очищаются стоки для весенних вод.

Большую работу должны в эти дни проделать жилищно-коммунальные отделы предприятий. Они обязаны навести образцовый порядок в рабочих поселках. Однако не везде с должным вниманием относятся к нуждам благоустройства.

Читатель нашей газеты сообщает, что в поселке шахты № 3 улицы захламлены мусором, сланцевой золой. По поселку невозможно пройти: грязь по колено. Но коммунальный отдел Кашпирского рудоуправления принимает эффективных мер к наведению порядка.

В плохом состоянии находятся улицы и дороги, прилегающие к комбайновому заводу.

Такие примеры не единичны. Около стадиона «Торпедо», у станции Сызрань-город под снегом оказались свалки мусора и нечистот.

Большая вина ложится и на строителей города. Около зданий, сданных в эксплуатацию зимой, немало строительного мусора. Но к уборке они приступают медленно и неохотно. Или возьмем другой пример.

По улице Сталина строители, возглавляемые тов. Филоновым, проводили водопроводную линию. Им были даны жесткие сроки ввода водопровода в эксплуатацию. Между тем прошло четыре месяца, а эта линия не закончена. Сейчас улица обезображена. По асфальту растеклись потоки грязи. Виноват в этом, прежде всего, тов. Филонов.

Нерасторопно, медлительно, без инициативы работает управление благоустройства и коммунальных предприятий (начальник тов. Плесер). Приведенные факты свидетельствуют, что его работники смирились с недостатками, ослабили контроль за ходом работ по благоустройству города. Возьмем такой пример. В весеннюю распутицу особенно необходимо хорошее уличное освещение, но на улицах фонари горят ночью далеко не везде.

Весна идет. Следует незамедлительно развернуть работы по санитарной очистке города, по превращению наших улиц в благоустроенные, красивые магистрали. В этой почетной и благородной задаче должны активно участвовать все предприятия, организации, учреждения — все трудящиеся нашего города.

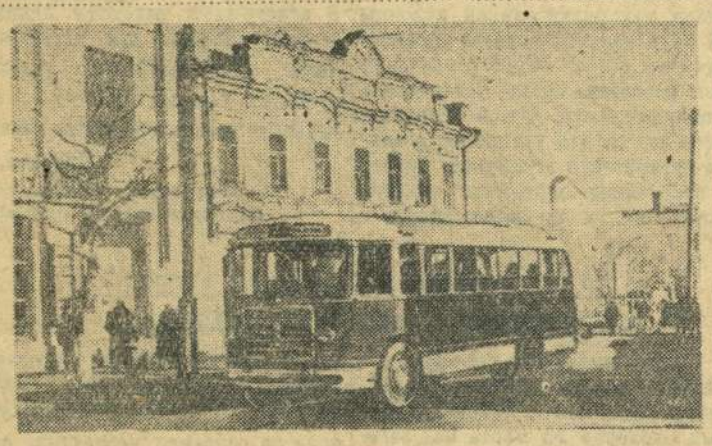

НА СНИМКЕ: новый автобус ЗИЛ-158 на Советской улице.

Фото Ю. Расщепкина.

СЕМИЛЕТКУ ВЫПОЛНИМ ДОСРОЧНО

В СЕМЬ РАЗ БЫСТРЕЕ

Проворны руки у Гали Стаковской. На ее тумбочке уже целый ворох готовых деталей.

Девушки, которые работают рядом, стараются, но не могут угнаться за нею. В чем же дело? Секрет очень прост. Станок Гали модернизирован. Ручная подача на нем заменена гидравлической. Вместо винта продольного хода, установлены два цилиндра. К ним по шлангам под небольшим давлением подаются масло и воздух.

Большой цилиндр приводит в движение стол, а малый служит для торможения, регулирования скорости хода. Управление станком очень простое, удобное. Детали зажимаются не простыми, а пневматическими тисками. Короче говоря, ручной труд сведен к минимуму. Разумеется, все это создает благоприятные условия для высокой выработки.

— Недавно, например, — рассказывает Галя, — я обрабатывала за смену 350 мелких осей для силосоуборочных комбайнов, сейчас — 2500.

В семь раз быстрее. Вот что дает модернизация!

Большой вклад в усовершенствование оборудования вносит коллектив слесарей, руководимый мастером тов. Федотовым.

Особенно инициативно, плодотворно занимается обновлением станочного парка бригадир слесарей тов. Баринов. Так, под его руководством на револьверном станке установлены новые фрикционы, простые, надежные в эксплуатации.

Во время усовершенствования узлов неизбежно возникает целый ряд сложных технических вопросов, решение которых требует больших знаний, опыта, смекалки. При модернизации холодно-высадочных автоматов мастер тов. Федотов и бригадир тов. Баринов изучили причины поломок пружин режущего аппарата. Они предложили пропускать проволоку перед ножами, а не через отверстия в них. Производительность обоих станков увеличилась в полтора раза, сократился расход дефицитных ножей. **А. Фарафонов.**

ВСЕ ДЕЛАЕТСЯ С РАСЧЕТОМ

На четвертом участке первой шахты работает бригада Григория Манухина. Горняки соревнуются за звание коллектива коммунистического труда. Дружные подобрались здесь люди. Работают они по принципу — один — за всех, все — за одного.

Не случайно на доске показателей неизменно отмечается, что бригада тов. Манухина каждый день дает кашпирский «уголек» сверх плана, да к тому же дешевле, чем другие.

Все делает с расчетом и навалоотбойщик Николай Денисов. Никогда не ходит дважды за вершниками для стоек. Он их берет с собой на сборном штреке сразу после отпала верхней пачки сланца. В то время, пока работает конвейер, успевает погрузить на него часть сланца с очищенной от породы площадки.

Но вот конвейер остановился. Значит, нет порожняка. Николай Денисов убирает с пая в забутовку оставшуюся породу. Каждая минута у него на счету.

Ни один вершник из-под металлических стоек, ни одна поломанная деревянная стойка не остаются в забое. Николай Денисов собирает их, и по конвейеру они отправляются в сборный штрек, где их разбирают и затем используют повторно.

В шахте [illegible]ая Денисова стоит [illegible] передовых людей, [illegible]ающих все свои силы, опыт [illegible]нению важной задачи — досрочному выполнению семилетнего плана.

☆

НА СНИМКЕ: Н. И. Денисов.

Н. Николаев.

КОКСОХИМИКИ ПРИВОДЯТ В ДЕЙСТВИЕ НОВЫЕ РЕЗЕРВЫ

В Сталинском экономическом районе приводятся в действие новые резервы.

В смолоразгонном цехе Макеевского коксохимического завода введено в действие специальное оборудование, созданное по проекту инженеров предприятия. Его применение исключило из технологического процесса две производственные операции и позволило добиться высокого коэффициента извлечения нафталина из каменноугольной смолы — до 85 процентов.

На Щербиловском коксохимзаводе улавливание сырого бензола из коксового газа производилось с помощью устаревшего оборудования — скруберов. Инженеры предприятия в содружестве с работниками Украинского научно-исследовательского химического института приспособили так называемые провальные колонны, применяемые в нефтяной промышленности. Эти установки втрое меньше прежних, а их производительность значительно выше.

(ТАСС).

Закончился XII съезд профсоюзов СССР

В Большом Кремлевском дворце 27 марта на утреннем заседании XII съезда профсоюзов единогласно был принят измененный Устав профессиональных союзов СССР.

Затем съезд перешел к следующему вопросу повестки дня — выборам ВЦСПС и Ревизионной комиссии.

В 5 часов вечера состоялось заключительное заседание съезда. Делегаты тепло встретили появление в правительственных ложах товарищей **А. Б. Аристова, Л. И. Брежнева, Н. Г. Игнатова, А. И. Кириченко, Ф. Р. Козлова, Н. А. Мухитдинова, М. А. Суслова, Е. А. Фурцевой, П. Н. Поспелова, А. Н. Косыгина, Д. С. Полянского.**

На заседании были оглашены результаты выборов руководящих органов профсоюзов. Всесоюзный Центральный Совет Профессиональных Союзов избран в составе 197 членов и 69 кандидатов. Ревизионная комиссия избрана в количестве 37 человек.

Председательствующий тов. В. В. Гришин сообщает, что поступило предложение послать приветствие Центральному Комитету Коммунистической партии Советского Союза. Это предложение встречается бурными продолжительными аплодисментами.

Делегаты единодушно одобряют текст приветствия, зачитанный тов. В. И. Прохоровым. Под сводами Большого Кремлевского дворца долго не смолкает бурная овация в честь Коммунистической партии Советского Союза и ее ленинского Центрального Комитета, в честь могучего и нерушимого единения Коммунистической партии и советского народа, великой Советской Родины, в честь самого справедливого и прекрасного общества на земле — коммунизма.

Повестка дня съезда исчерпана. Тов. В. В. Гришин объявляет XII съезд профсоюзов СССР закрытым.

Делегаты и гости поют партийный гимн «Интернационал».

(ТАСС).

Работу строительных организаций и благоустройство города — под постоянный партийный контроль

С ПЛЕНУМА ГОРОДСКОГО КОМИТЕТА ПАРТИИ

27 марта на пленуме городского комитета КПСС обсуждался вопрос о жилищном и культурно-бытовом строительстве и благоустройстве города.

С докладом по этому вопросу выступил председатель исполкома городского Совета депутатов трудящихся тов. **Покровский.**

По докладу тов. Покровского развернулись оживленные прения.

— Строительно-монтажный трест № 4, — говорит главный инженер тов. **Лапкин,** — выполняет большую часть плана жилищного, культурно-бытового строительства и благоустройства. В 1958 году трест справился с выполнением основных показателей плана.

В текущем году партийная организация, весь коллектив треста прилагают усилия к тому, чтобы задание также было перевыполнено. На достижение новых производственных успехов строителей вдохновляет грандиозная программа коммунистического строительства в нашей стране, намеченная XXI съездом КПСС.

В первом квартале трест должен сдать 3560 квадратных метров жилой площади. Принимаются меры к тому, чтобы этот план перевыполнить.

Коллектив треста в 1959 году должен работать лучше, чем в прошлом. Для этого необходимо устранить недостатки, которые снижают производительность труда, отрицательно сказываются на качестве [illegible] стоимости строительства [illegible] дают своевременно ввод[illegible] эксплуатацию строящиеся об[illegible]ы.

План тр[illegible] дан такой, что основная ча[illegible] сдачи жилых домов будет производиться во второй половине года, в четвертом квартале. Такое планирование приводит к штурмовщине, к нерациональному использованию техники, рабочей силы. Неритмичная работа вызывает удорожание стоимости, является одной из причин низкого качества строительства.

Трест принимает меры к расширению своей индустриальной базы, работает над внедрением новых строительных материалов, что положительно скажется на выполнении графика строительства.

Но в устранении причин, вызывающих неритмичную работу, тресту нужна помощь городского комитета КПСС и исполкома городского Совета. Необходимо потребовать от руководителей предприятий, чтобы они своевременно представляли строителям техническую документацию, денежные средства, места под застройку.

О неритмичной работе строителей говорил в своем выступлении и секретарь партийной организации строительного управления № 7 тов. **Сальников.**

— Строителей упрекают за низкое качество некоторых работ и особенно отделочных, — говорил он. — Это справедливо. Но реальных мер к устранению причин, которые вызывают спешку и брак, не принято. В строительном управлении 268 штукатуров. Они могут за месяц отделать 100 тысяч квадратных метров. За истекшее же время они оштукатурили немного больше 60 тысяч квадратных метров. Такое явление — результат того, что общестроительные управления не заботятся о своевременном предоставлении широкого фронта работ отделочникам.

В тресте составляются и утверждаются графики работ, но они нарушаются. Ответственности за это никто не несет, что является одной из основных причин низкого качества и удорожания.

Управляющий Кашпирским рудником член горкома КПСС тов. **Жуков** говорит, что в 1958 году строители сдали шахтерам 1800 квадратных метров жилья, амбулаторию, больницу. Значительное количество жилья построено за счет фонда предприятий при активном участии трудящихся. На эти цели израсходовано 4,5 миллиона рублей.

В 1959 году строительство собственными силами расширяется. Ставится задача довести стоимость квадратного метра жилья до 1000 рублей и ниже. Будут строиться дома цельнолитые.

Далее тов. Жуков указывает, что есть много сырья, из которого можно готовить строительные материалы, но используются они далеко не в полную меру. Завод сланцезольного кирпича выпускает продукцию низкого качества. Со стороны директора должных мер к ее улучшению не принимается.

— Партия и правительство, — говорит слесарь ТЭЦ кандидат в члены горкома КПСС тов. **Питаленко,** — уделяют огромное внимание удовлетворению растущих культурно-бытовых запросов трудящихся. На примере нашего города мы видим, что жизнь советских людей с каждым днем улучшается.

Обсуждая вопрос о жилищном строительстве, нужно потребовать от государственной комиссии, чтобы она ни в коем случае не принимала дома с недоделками.

До сих же пор комиссии делают снисхождения. Это уже привело к тому, что введенные в эксплуатацию недавно два дома вскоре пришлось ремонтировать. В одной из квартир ванная не работала, в другой плита дымила, в третьей дверь не закрывалась.

В поселке ТЭЦ имеется одна баня, которая не удовлетворяет запросов населения. Неважно обстоит дело и с медицинским обслуживанием.

Критикует строителей за низкое качество работ кандидат в члены горкома КПСС тов. **Вольная.**

Слесарь комбайнового завода кандидат в члены горкома КПСС тов. **Яшанин** говорит, что одной из причин высокой стоимости строительства является небрежное расходование материальных ценностей. На строительных площадках дорогостоящие материалы разбрасываются, затаптываются в грязь. У строителей слабо воспитывается чувство бережливости, экономного расходования народных средств.

За выполнением плана строительства и благоустройства, за качеством производимых работ и снижением их стоимости нужно установить постоянный контроль партийных организаций.

Управляющий во[illegible]каналтрестом тов. **Добрецков** ставит вопрос об экономном расходовании воды в учреждениях и жилых домах, о том, чтобы принять меры к расширению водопровода и особенно в районе поселков Заводской и ТЭЦ.

В прениях выступали также: заведующий отделом благоустройства и коммунальных предприятий тов. **Плесер,** директор швейной фабрики тов. **Ставропольцев,** директор завода пищевых концентратов тов. **Багрянцев** и заведующий областным коммунальным отделом тов. **Каймов.**

По поручению исполкома областного Совета депутатов трудящихся тов. Каймов вручил председателю горисполкома тов. Покровскому переходящее Красное знамя за успехи, достигнутые в благоустройстве во втором квартале 1958 года.

По обсужденному вопросу пленум принял постановление, направленное на устранение недостатков в жилищном, культурно-бытовом строительстве и благоустройстве.

Пленум освободил от обязанностей заведующего оргинструкторским отделом горкома КПСС тов. **Макарова В. И.** в связи с переходом его на другую работу.

Заведующим оргинструкторским отделом горкома партии утверждается тов. **Емелин Н. Г.**

На Ульяновском автомобильном заводе налажен серийный выпуск легкого грузового автомобиля УАЗ-450Д, предназначенного для перевозки мелких партий грузов. Грузоподъемность его 800 килограммов. Два ведущих моста УАЗ-450Д повышают проходимость. Вынесенная вперед кабина водителя позволила удачно спроектировать кузов.

НА СНИМКЕ: автомобиль УАЗ-450Д.

Фото **А. Брянова.** (Фотохроника ТАСС).

Какой вклад внесли вы в фонд семилетки?

На этот вопрос редакции газеты «Красный Октябрь» ответили: **Е. А. АГАФОНОВ** и **С. В. КУЛАГИН,** ремонтники депо станции Сызрань 1-я.

На первый взгляд казалось, что в нашем цехе все идет хорошо и нет резервов. Но как-то мы столкнулись с таким фактом. Крейцкопф после заливки баббитом поступал в механический цех для дальнейшей обработки. Допускаемый припуск металла в четыре миллиметра снимался на строгальном станке. Подсчеты показали, что пять килограммов баббита каждый раз уходят в стружку.

— Это расточительство, — решили мы. — Надо что-то придумать для экономии цветного металла.

Решили изменить конструкцию изложницы. Если раньше в ней допускались припуски, то мы предложили наплавлять крейцкопфы без припуска. Постоянные запорные клинья изложницы надо было переделать на подвижные и изготовить четыре комплекта, вместо одного. Это было вызвано тем, что у локомотивов после каждого промывочного ремонта параллели становятся разными по размерам. Для того чтобы не допускать больших припусков в наплавке баббита, мы и применили такую систему. Результаты не замедлили сказаться. На каждом крейцкопфе расходуется сейчас 16 килограммов баббита, вместо 24. Кроме того, вдвое сократилось время обработки детали. Все это дает экономию свыше 60 тысяч рублей в год.

Но мы не успокоились на этом. Хорошо взвесив все возможности, решили поставить на паровозе № 34—65 крейцкопфы, которые после заливки вовсе не подвергались бы механической обработке. Это наш пробный шаг. С большим вниманием следим за работой этого локомотива. И хотя уверены, что все будет хорошо, все-таки волнуемся. Вот уже около месяца, как этот паровоз работает не хуже других. Считаем, что при такой постановке дела, когда резец не касается плоскостей крейцкопфа, деталь будет служить вдвое больше обычной. Экономия дорогостоящего сплава, труда и времени — наш вклад в семилетку.

Задание выполним

Областной комитет партии и первое управление совнархоза поручили коллективу Сызранского ремонтно-механического завода к 1-му мая сделать 50 передвижных домиков для нефтяников Куйбышевской области.

За короткий срок коллектив должен перестроить свою работу, подчинить ее выполнению этой задачи. Потребовались столяры, жестянщики и рабочие других специальностей. Встал вопрос, как быть, где взять рабочих нужных профессий? Коллектив не растерялся — вскоре мотористы и слесари стали столярами и жестянщиками.

В освоении новых профессий помощь оказывали опытные столяры т.т. Дмитриев, Макарцев, жестянщики т.т. Бирюков и Радушев.

Большую работу выполнил молодой технолог завода тов. Данилов.

Но это не все. Задача коллектива заключается в том, чтобы изучить и внедрить новые, передовые методы труда, сократить трудоемкость сборки, добиться экономного расхода материала, повышать культуру производства.

За освоением новой продукции должна внимательно следить вся общественность города и оказывать помощь заводу.

И. Харитонов,
начальник механосборочного цеха Сызранского ремонтно-механического завода.

АГИТПУНКТ ПРИ ШКОЛЕ

С помощью шефов — коллективов механизированной колонны № 20 и нефтепроводного управления — в школе № 26 оборудован зал: построена сцена, установлена кинопередвижка. Здесь устраиваются вечера для учащихся, а также организован агитпункт. Работу с населением партийная организация школы проводит вместе с шефствующими предприятиями. В агитпункте читаются лекции, беседы, доклады для населения. Часто здесь выступает художественная самодеятельность, еженедельно демонстрируется кино.

Суханов,
заместитель секретаря парторганизации школы.

По следам выступлений «Красного Октября».

«ДВЕ СТОЛОВЫХ — ДВА СТИЛЯ РАБОТЫ»

Сызранский трест столовых сообщает, что при проверке письма, опубликованного в газете «Красный Октябрь» 25 марта под заголовком «Две столовых — два стиля работы», факты, указанные в нем, подтвердились.

За непринятие мер к наведению должного порядка в столовой заведующий Е. Карасев предупрежден. 26 марта письмо обсуждено на собрании коллектива столовой, администрацией столовой принимаются меры к изжитию недостатков.

Все новое, передовое — на строительные площадки

Недавно делегация строителей нашего города побывала в Ново-Куйбышевске, где ознакомилась с работой строительно-монтажного треста № 25. Коллектив этого треста добился наиболее высоких показателей в индустриализации строительства и снижении стоимости.

Инженеры, техники, передовики соревнования треста активно ищут эффективные и экономичные пути строительства. Смело переходят от кирпичной кладки к возведению стен из силикатных и керамзито-бетонных блоков. Здесь широко применяются гипсовые перегородки размером во всю стену комнаты, спаренные оконные переплеты, железобетонные крыши и другие новшества. Внедрение индустриальных методов строительства помогло тресту № 25 довести среднюю стоимость одного квадратного метра жилой площади до 1.278 рублей. В Сызранском тресте № 4 стоимость квадратного метра составляет 1.435 рублей.

В нашем тресте медленно применяются передовые методы труда. Трест до сих пор не ведет крупноблочного строительства. Крупногипсовые перегородки и железобетонные крыши используются весьма робко.

На практике треста № 25 и других строительных организаций доказана эффективность применения керамзито-бетонных блоков. Имеет возможность применять такие блоки и наш трест. Однако производство их не налажено. Организовав изготовление керамзито-бетонных блоков, Сызранский трест смог бы лучше удовлетворять свои потребности в материале для кладки стен, повысить коэффициент сборности и тем самым поднять производительность труда строителей.

Тресту давно пора прекратить строительство жилых домов и культурно-бытовых объектов с наружной штукатуркой стен. Кладка стен под расшив без штукатурки снизит стоимость строительства и ускорит ввод объектов в эксплуатацию.

Руководству производственно-технического отдела и комбината подсобных предприятий следует подумать о том, как быстрее применить не только крупноблочное, а и панельное строительство, бесчердачные крыши и многие другие новинки в строительном деле. Для этого нужно иметь план, по которому и действовать.

Комбинату подсобных предприятий следует не только заботиться об удовлетворении текущих потребностей строительных управлений, но и смотреть вперед. Начальнику комбината тов. Обухову и главному инженеру тов. Сергееву следует организовать изготовление спаренных оконных переплетов, сборных полов для санитарных узлов и т. д.

Большой объем жилищного и культурно-бытового строительства, который должен будет выполнить трест в текущем году, вызывает необходимость дальнейшего роста производительности труда и резкого увеличения выпуска железобетонных конструкций, снижения стоимости работ.

Вместе с этим, работники завода железобетонных изделий обязаны улучшить качество своей продукции, давать на строительные площадки то, что им требуется по графику.

Коллектив треста имеет возможность досрочно выполнить план 1959 года по всем показателям. Решающим условием достижения этого явится дальнейшее повышение уровня индустриализации, применение всего нового, передового.

Ю. Куликов,
инструктор горкома КПСС.

Участвуя в социалистическом соревновании за досрочное выполнение плана 1959 года, работница хлебокомбината А. И. Савельева на выборке хлеба из печей систематически выполняет норму на 150 процентов в смену.

Фото **А. Шувалова.**

Рая не осталась одна

Горе пришло неожиданно в семью ученицы 4 «А» класса 22 средней школы Раи Тимофеевой. Тяжело заболела мама. Вот уже несколько месяцев она лежит в больнице. Но советские люди не оставили Раю одну.

Нужно большое мужество, чтобы справиться с горем, но у девочки его не всегда хватало. Не совсем гладко шли у нее дела в школе, появились двойки, стала опаздывать на уроки. Классный руководитель, родительский комитет, соседи пришли на помощь.

К 8-му марта Рае подарили материал на платье. Руководительница кружка кройки и шитья тов. Ярова сшила его. Родительский комитет на средства, отпущенные управляющим рудником, купил девочке пальто. Член родительского комитета тов. Кярова следит за успеваемостью девочки, соседка тов. Мараева помогает поддерживать порядок в квартире и топит печь.

М. Ванчугова,
председатель
родительского комитета
22 средней школы
Кашпиррудника.

МОЛОДАЯ ЭНЕРГИЯ

Девушки упаковывают железные грабли. Кто-то дружелюбно, с оттенком восхищения произносит:

— Павлик-то наш старается, скоро весь цех завалит заготовками. Не угонишься за ним.

Подружки одобрительно улыбаются. Девушка в темной косынке поправляет прическу и украдкой посматривает в ту сторону, где звенит листовое железо под ударами шестидесятитонного пресса...

Возле машины, полусогнувшись, примостился парнишка. Шапка — набекрень, на плечах — промасленная гимнастерка. Небольшого роста, щуплый, с быстрыми серыми глазами. Это и есть Павлик Соболев.

Весело, с огоньком работает парнишка. Вот он, охваченный азартом, с раскрасневшимся лицом все дальше проталкивает вперед неподатливое железо. Отштамповывать целую полосу сразу, «залпом»—его любимый прием. В такие минуты он как бы сливается с машиной и действует точно, расчетливо, не сбиваясь с ритма. Ежедневно через его руки проходят сотни метров звонких железных полос. Из них делают тысячи граблей.

Не сразу, конечно, Павлик овладел как следует техникой, научился хорошо и быстро работать. Не сразу стал он одним из лучших штамповщиков цеха, уважаемым человеком в коллективе. Всякое было.

x x x

Ясным майским утром шел Павлик Соболев к проходной горпромкомбината. Пригревало солнце. Веселый ветерок перебирал душистые листочки молодых тополей.

— Сейчас, наверное, ребята задачи решают или переписывают упражнения по русскому языку. Эх, если бы не этот предмет... Вся беда из-за него. Станешь писать диктант — ошибка на ошибке. Твердая двойка.

В отделе кадров Соболева встретили с доброй усмешкой:

— На работу? Да очень уж ты мал. Молоток в руках не удержишь.

— Удержу, я крепкий.

Павлика оформили учеником жестянщика. Нравилось парнишке наблюдать за работой мастеров, за тем, как в их ловких руках жесть превращалась в ведра, умывальники, лейки.

Но ремесло жестянщика не привилось Павлику. Его потянуло к станкам, моторам. В штамповочном цехе, куда перевели Павлика, ему доверили маломощный пресс. Он бойко штамповал петельки, крючки. Все хорошо, если бы не одна неприятность. Маленькие детальки из-под штампа полагалось убирать пинцетом. Павлику не хотелось быть «медицинской сестрой».

— Возня одна, — посмеивался он.

Когда поблизости не было мастера, пинцет лежал без движения. Но однажды случилось неожиданное. Парнишка не успел убрать руку, ему прищемило палец. А ведь могло быть и хуже. Так он узнал, что правила техники безопасности — не пустые слова. Постепенно усваивалась простая, верная истина: производство любит порядок, дисциплину. Небрежные, разболтанные люди рано или поздно понесут наказание. С того памятного дня он стал серьезнее относиться к своей работе, станку, начал внимательнее присматриваться к работе старших товарищей, учиться у них. Прошел месяц. Результаты неожиданные. Резко поднялась выработка, сократился брак. Теперь не стыдно расписываться в ведомости, получая зарплату. Павлик радовался.

Особенно хорошо стал работать Павел Соболев после перевода на большой шестидесятитонный пресс. Парень старается оправдать доверие. Бережно, заботливо относится он к станку. По утрам смазывает каждую гаечку, каждый винтик, особенно внимательно проверяет работу маховика, трущихся частей.

Не пугают [illegible] его и диктанты. Осенью [illegible] собирается поступать в веч[illegible]ю школу.

[illegible] **Фарафонов.**

ЦИСТЕРНЫ ПОДАВАТЬ РИТМИЧНО

За последнее время коллектив станции Кашпир многое сделал для сокращения простоя цистерн под грузовыми операциями на станционных путях. Однако в этом большом деле нас не всегда поддерживают работники отделения, диспетчеры. Цистерны подаются на станцию неравномерно и своевременно о направляемом к нам порожняке зачастую не сообщается.

Как правило, цистерны подаются небольшими группами через большие интервалы времени. Такая система подачи приводит к тому, что часто залитые горючим цистерны простаивают сутки, а то и больше.

Н. Тимошенко,
дежурный по станции
Кашпир.

ЛЕКТОР В ГОСТЯХ У КОЛХОЗНИКОВ

На этих днях заведующий кабинетом политического просвещения парткома рудника тов. Счисляев прочитал лекцию об итогах работы XXI съезда КПСС для колхозников, проживающих в селах Рудницкое и Семеновка. С такой же лекцией тов. Счисляев выступит и перед работниками молочно-товарной фермы колхоза имени Жданова.

Книжная полка

Вышли из печати и поступили в продажу следующие книги:

П. Ф. Колоницкий. Мораль и религия. Военное издательство Министерства Обороны Союза ССР. 1958 год. Цена 95 коп.

Ем. Ярославский. Библия для верующих и неверующих. Госполитиздат. 1958 год. Цена 6 руб. 30 коп.

Материализм и религия. (Сборник статей под редакцией профессора И. Д. Панцхава). Общество по распространению политических и научных знаний РСФСР. 1958 год. Цена 6 руб. 30 коп.

Вестфаль и другие. Роковые решения. Военное издательство Министерства обороны Союза ССР. 1958 г. Цена 90 коп.

РАССКАЗ. **В. ШАПОШНИКОВ.**

Однажды у Марины разболелась голова. Петр Федорович посочувствовал и приказал шоферу отвезти ее домой. В праздничные дни он неизменно поздравлял ее и желал всего наилучшего. Что больше надо? Наконец, это не без его участия, она получила чудесную однокомнатную квартиру.

Но нет у Марины большой радости. Чем она не довольна? Своей судьбой? Пожалуй. Хочется человеку своего, маленького личного счастья. А если его нет? Обидные, горькие мысли. Марина любила книги, музыку. Нет, она не была их высоким ценителем. Она воспринимала их скорее сердцем, чем умом. Это были ее верные друзья. Но обманули они Марину. Где же эта любовь? Есть ли она вообще? Может быть, просто вдохновенный вымысел великих художников.

Скоро Марине тридцать. «Старая дева» — горько усмехается она. Прощай мечты. Вместо них, грустные вздохи, а иногда и слезы. Ведь тяжело, право же тяжело, жить в полном расцвете сил одной, когда кругом кипит многоголосая и многоликая жизнь. Поневоле простое выражение симпатии готова принять за любовь.

Может быть, неясное влечение Марины к Петру Федоровичу так и осталось бы туманным и смутным выражением глубокого уважения к милому, симпатичному человеку и доброму начальнику, если бы не случай.

Однажды Марина задержалась в управлении. Было поздно. Опустел большой каменный дом. Марина перепечатала скучнейший заказ треста столовых (она нередко так подрабатывала на билеты в театр) и сидела, устало поглядывая на впадины окон. На улице моросил мелкий осенний дождь. Дождевые капли катились одна за другой по темному, блестящему стеклу. Сердце сжималось в тоскливый комочек. Опять одна.

Неожиданно блеснул яркий луч автомобильных фар. Скрипнули тормоза. Марина машинально поправила волосы. Сердце вдруг ушло в томительную пустоту, потом забилось тревожно и боязливо. Скоро по коридору гулко раздались твердые, уверенные шаги.

— Он! — Марина застыла с неловкой натянутой улыбкой.

— Вы еще здесь? — Умные серые глаза серьезно и печально посмотрели на Марину.

— Я вам не мешаю? — И вдруг неожиданно: — Вам не кажется, Марина Степановна, что в жизни иногда бывают отвратительные, мерзкие моменты. А?

— О чем вы, Петр Федорович?

— Извините. Так, просто так.

Марина подумала: — Кто мог его обидеть?

Он предложил отвезти ее домой.

— Неудобно, Петр Федорович,— робко возразила она.

— А, ерунда! Шофера нет. Я сам поведу машину.

Она согласилась. Впрочем, если бы он предложил ехать на край света, Марина поехала, не задумываясь. Ничего у нее сейчас не осталось: ни стыдливости, ни скромности.

Они мчались по улицам. Шины шуршали по мокрому асфальту. Проносились мимо блестящие автомобили. Город, омытый дождем, разукрашенный неоновыми лампами, летел навстречу. Они молчали.

Марина искоса бросала взгляд на Казакова. Из-под шляпы выбился непослушный мальчишеский вихор. Во рту твердо зажат мундштук папиросы. Смотрит вперед и молчит. Ну и хорошо. Не надо разговоров. Вот ехать бы так, ни о чем не думая. Далеко, далеко. Марина откидывается назад, на мягкую спинку сиденья. «Пусть. Будь, что будет», — счастливо и устало думает она. Странное чувство нежности заполнило ее. Прикоснуться сейчас легонько рукой к его щеке, провести по лбу. Разгладить морщины, развести насупленные брови. Нет. Не хватает смелости. А так хочется пожалеть, а может быть, и самой закрыть глаза и положить голову к нему на грудь. Марина сжала руки и закрыла глаза. Пустые мечты.

Три раза сделали кольцо по центру города. В полночь машина остановилась у Марининого подъезда.

— Приехали, Марина? — глухо спросил он, впервые назвав ее просто по имени.

— Да, — ответила Марина. — Сейчас я выйду.

— Постойте. Посидим немного.

Но говорили они о второстепенном. Затем Петр Федорович проводил ее до подъезда. Он крепко сжал ее локоть, поцеловал и сказал:

— Вы, чудесная, замечательная девушка, Марина.

Вот и все. Один поцелуй. А принес он бессонные ночи и горькие слезы. Но кто их видел?

Марина пришла на работу похудевшая, с неестественным блеском в глазах. Петра Федоровича в кабинете не было весь день.

За ночь Марина многое передумала. Конечно, призналась она, я, как дурочка, с первого взгляда потянулась к нему. Поманил пальцем, пошла не задумываясь. Марина вспомнила жену Казакова. Элегантная особа. Всегда модно, правда, немного крикливо одета. Но ей, пожалуй, даже это идет. Красивая. Ничего не скажешь. Улыбнется, сверкнут золотые коронки, а на розовой щечке появится маленькая, обворожительная ямочка. Эффектно. «Но почему не ладится у них семейная жизнь?» — подумала она.

После памятного вечера оба чувствовали себя неловко. Марина не поднимала глаз от пишущей машинки. Любил ли он ее? Иногда ей казалось, что да. Несколько раз она заставала его в кабинете задумчивым и рассеянным. Но когда она смотрела ему прямо в лицо, он виновато отводил взгляд. Неопределенность мучила Марину. Нет, она ничего не требовала и не ожидала. Только признания. Ушла, исчезла бы она тогда из его жизни, сохранив на век большое, светлое чувство. Но ничего не было сказано.

(Продолжение следует).

(Продолжение. Начало №№ 62, 64).

На что жалуется тов. Костюк

В пятницу Фома Зацепа получил письмо от шахтеров.

— Так... шахтеры жалуются. Душ есть, а воды нет. — Фома помчался на Кашпиррудник.

Заместитель управляющего Кашпирским рудоуправлением тов. Костюк удивленно переспросил:

— Говоришь, Фома, шахтеры жалуются? Душевые без... воды?

— Ай, яй, яй... — покачал головой Костюк. — Все могут жаловаться. Мы с тов. Жуковым тоже жалуемся. Когда нам воду отключат, мы сразу на телефоны садимся и жалуемся.

Рассердился Фома:

— Сами что сделали?

— Приняли меры. Я вам сейчас ответик, так сказать, официальный напишу.—И написал: «...Начальник шахты мало уделяет внимания: водопровод и емкость не построил. На что тов. Курбанову указано. Управляющий потребовал построить емкость для запаса технической воды».

Фома только головой покачал:

— Есть вода? Построили емкость?

— Нет... — виновато тянет тов. Костюк.

Возмутился Фома Зацепа:

— Ай, ай! На кого же вы жалуетесь? На своих подчиненных? Беспомощный вы человек!

Краснеет и смущенно молчит тов. Костюк.

Фома-хитрец

Пропал однажды у Фомы Зацепы выходной день. Утром жена позвала из кухни:

— Фома, давай дров, завтрак готовить не на чем!

С этих, в сущности, безобидных слов началось необычное происшествие, спутавшее все планы воскресного отдыха. Пиленых дров не было. Фома вышел во двор и увидел соседа Петрова. [illegible]ов работал трактористом в совхозе. Свою машину он иногда оставлял во дворе. Поглядел Фома на трактор и вздохнул:

— Вот, брат, — сказал он. — В середине двадцатого века пилим, колем, как триста лет назад.

Гениальные мысли всегда приходят неожиданно, точно молния.

Так случилось и с Фомой.

— Идея! — воскликнул он. — Есть идея!

Через несколько минут тракторишко-огородник постукивал мотором около дровяного сарая. Фома на скорую руку сколачивал из досок станок, приспосабливал циркульную пилу, когда-то найденную им в металлоломе. Сосед ловко сшивал брезентовый ремень.

— Ну и хитрец ты, Фома,— сказал сосед. — Вот придумал!

Во дворе появились любопытные. За ними потянулись домохозяйки, а потом представители детских садов, школ, больниц, столовых, чайных. Догадливее всех оказался толстый мужчина в кожаном пальто, с портфелем в руках.

— Пропустите! — кричал он, могучим плечом, как тараном, прокладывая себе путь. — Я хочу заключить договор. Замучили шабашники! Надоело платить бешеные деньги...

Фома с любопытством оглядывался. Он никак не предполагал, что его выдумка вызовет такой интерес.

Пообедав, Фома засел за письменный стол, развернул большой лист ватмана и, улыбнувшись, сверху написал тушью: «Проект городской механизированной передвижной пилы по распиловке дров для детских садов, школ, больниц, столовых и домохозяек. На рассмотрение...»

В этот день Фома в театр так и не попал.

Выступает наш спецкор Фома Зацепа

НЕВЕРОЯТНО, НО ФАКТ

Десять рабочих семей проживают в железнодорожном доме № 15, что около второй Сызрани. Происходят здесь удивительные события. В конце месяца обеспокоенные жильцы спрашивают друг у друга:

— Может быть, удастся в этом месяце?

Скептики отвечают:

—Ничего не выйдет!

— Надо попробовать.

— Пустое дело...

Что их беспокоит? Квартплата. Неясно? Разъясним. Четыре года они пытаются внести квартирную плату. И... никто ее не принимает. Жаловались, писали письма. На письмах появлялись резолюции. Синие, зеленые, красные: «Принять меры, сообщить заявителю» и т. д. Однажды им сказали:

— Странные вы люди. Что вам нужно? Живете четыре года бесплатно, ну и живите на здоровье.

Жильцы опешили.

— Но мы советские люди. Мы хотим жить честно...

Выслушал эту историю Фома Зацепа и сказал:

— Не верю!

В субботу он вместе с бригадиром тов. Терехиным, жильцом этого дома, еще раз обегал весь город. Пролили они сто потов и готовы были отдать квартплату любому продавцу мороженого. А вечером, совсем измучившись, они столкнулись с каким-то человеком в дверях горжилуправления. Человек имел окончательно измученный вид. Казалось, что вот-вот его хватит кондрашка.

— Что с вами, товарищ?!

— Квартплату хотел отдать... Не взяли!

— Как так? Неужели мы не одиноки?

— Наш дом номер 5 на улице Шигонской бесхозяйственным оказался. Три месяца живем, а кому за квартиру платить, не знаем. Забегался чуть не до смерти и без толку.

Фома бессильно опустился на мокрый тротуар. Первый раз в жизни столкнулся он с таким фактом. Рядом с ним, вытирая пот, уселся Юрий Павлович Пушкин — инженер «Гипростанка» и бригадир стройтреста № 4 тов. Терехин.

Вздохнув, неудачники распрощались и пошли по домам.

Над городом опускалась ночь.

Объединенная Арабская Республика. В городе Луксоре (Египетский район ОАР) открыта детская консультация.

НА СНИМКЕ: во время приема в новой консультации.

Фото Зигерта. Центральбильд.

ДВИЖЕНИЕ РАЦИОНАЛИЗАТОРОВ В БОЛГАРИИ

В нынешнем году перед промышленностью Болгарии поставлена огромная задача увеличить выпуск валовой продукции почти на 28 процентов. При этом 71 процент прироста продукции должен быть получен за счет улучшения использования существующих мощностей.

В осуществлении этой ответственной задачи большую роль играют рационализаторы и изобретатели, деятельность которых в народной Болгарии расширялась с каждым годом. В минувшем году количество поданных и внедренных рационализаторских предложений и экономический эффект от них были примерно на одну четверть больше, чем в 1957 году.

С начала этого года число рационализаторских предложений на предприятиях страны еще более возросло. Активно содействуют этому профсоюзы.

В ознаменование исполняющегося в нынешнем году 15-летия со дня победы антифашистского вооруженного народного восстания 9 сентября 1944 года Софийский городской совет профсоюзов объявил общегородской конкурс на лучшее предприятие по рационализаторской деятельности.

(ТАСС).

ЗАЯВЛЕНИЕ АБДЕЛЬ КЕРИМ КАСЕМА

Выступая на приеме по случаю пребывания в Иракской Республике деятелей культуры ГДР, премьер-министр Ирака Абдель Керим Касем заявил: «Наш народ пользуется сейчас полной независимостью, свободой и абсолютным суверенитетом. Агрессоры теперь не смогут совершить нападение на наш народ или учинить препятствия на нашем пути к достижению целей и принципов нашей бессмертной революции».

Касем подчеркнул далее, что империалисты не в состоянии уничтожить народ, в особенности если этот народ свободен. Такой народ, заявил он, в состоянии защитить свою свободу. В заключение Касем заявил, что иракский народ сейчас является полноправным хозяином у себя дома. Он может свободно заниматься своими делами, без какого-либо иностранного вмешательства или контроля.

(ТАСС).

ВЫСОКИЙ ПРОЦЕНТ СМЕРТНОСТИ ЖЕНЩИН-МАТЕРЕЙ И НОВОРОЖДЕННЫХ ДЕТЕЙ В ЗАПАДНОЙ ГЕРМАНИИ

В Западной Германии наблюдается высокий процент смертности женщин-матерей и новорожденных детей вследствие недостаточного и очень дорогого медицинского обслуживания и в результате ухудшения материального положения трудящихся. Согласно последним статистическим данным, в среднем из десяти тысяч молодых матерей 15 умирают в результате родов. Из 10 тысяч новорожденных детей 400 детей умирают в возрасте до одного года.

(ТАСС).

РОСТ СТОИМОСТИ В БЕЛЬГИИ

В Бельгии непрерывно растут цены на промышленные товары и продукты питания. За истекший год неоднократно повышались цены на мясо, масло и другие продовольственные товары. С 1 апреля текущего года по решению бельгийского межведомственного комитета по вопросам экономического сотрудничества будут повышены цены на хлеб на 7—8 процентов. В результате роста дороговизны снижается жизненный уровень бельгийских трудящихся. (ТАСС).

КРИЗИС СБЫТА УГЛЯ В ЗАПАДНОЙ ГЕРМАНИИ

Кризис сбыта угля в Западной Германии продолжает обостряться. По сообщению печати, за первые три недели марта запасы непроданного угля и кокса в Западной Германии возросли примерно на 800 тысяч тонн и составили 15,26 миллиона тонн.

(ТАСС).

Редактор А. Г. БЕКАСОВ.

В театре и кино

ДРАМТЕАТР. 31 марта. **«Опасная профессия».** Начало в 8 час.

«ХУДОЖЕСТВЕННЫЙ». **«Евгений Онегин».** Начало в 9-30, 11-30, 1-30, 3-30, 5-30, 7-30, 9-30.

«ЗВЕЗДА». На сеансах в 9, 10-35 киносборник № 51 **«Тамбу-Ламбу»** и **«Первая скрипка».** На сеансах в 12-10, 1-45, 3-20, 4-55, 6-30, 8-05, 9-40 **«Годы молодые».**

ИМЕНИ ЛЕНИНСКОГО КОМСОМОЛА. **«Ветер».** Нач. в 10-30, 12-30, 2-30, 4-30, 6-30, 8-30.

«РОДИНА». **«Катя и дикая кошка».** Нач. в 2-30. **«Огонек в горах».** Нач. в 4-30, 6-30, 8-30.

СПЕЦУЧАСТКУ СМУ-5
требуются на постоянную работу:
опытные машинисты экскаватора Э-505, опытные бульдозеристы на трактор С-80.
За справками обращаться: СМУ-5 треста «Союзпроводмеханизация» (остановка автобуса РМЗ-2).

КЛУБУ «ВТОРОЕ БАКУ»
требуется на постоянную работу
баянист-аккордеонист.
(5—2).

ВАЛЯЛЬНО-ОБУВНОЙ ФАБРИКЕ
требуются
кочегары.
Справиться: Почтовая, 29.
(2—1).

РЕМОНТНО-ПРОКАТНАЯ БАЗА ТРЕСТА КУЙБЫШЕВТРАНССТРОЙ
принимает от организаций и учреждений в регулировку и проверку топливную аппаратуру тракторов марки: С-80, ДТ-54, «Беларусь» и др. с запасными частями заказчика.
Адрес: г. Сызрань, Предузловая, 6 километр, РПБ.
(3—1).

УПРАВЛЕНИЮ НАЧАЛЬНИКА РАБОТ № 676
срочно требуются:
машинисты автокранов, дипломированные газо-электросварщики, дипломированный инженер или техник-механик, знающий землеройные машины.
Об условиях справиться в отделе кадров УНР 676, Гидротурбинная, 5.
(3—1).

СЫЗРАНСКОЙ ТЭЦ
требуется
директор клуба.
За справками обращаться в отдел кадров и завком.

ОТДЕЛЕНЧЕСКАЯ БОЛЬНИЦА № 1 СТАНЦИИ СЫЗРАНЬ 1-я КУЙБЫШЕВСКОЙ ЖЕЛЕЗНОЙ ДОРОГИ
объявляет
конкурс на занятие вакантной должности начальника детского отделения.
Жилплощадь предоставляется. Возможно совместительство.

ОКТЯБРЬСКОМУ ГОРТОРГУ
требуются
на постоянную работу
юрисконсульт
и бухгалтер-претензионист
с окладами по 600 рублей.
Обращаться в отдел кадров по адресу: г. Октябрьск, 3-я Нагорная, дом № 46.

Адрес редакции: г. Сызрань, ул. К. Маркса, 93. Телефоны отделов: партийной жизни — 2-95, культуры и быта — 2-95 (два звонка), промышленно-транспортного — 4-28, секретариата — 6-38

Е003140 Сызранская типография «Красный Октябрь» — тел. 0-17. Заказ № 1548. Тираж 12.900.