ПРОЛЕТАРИИ ВСЕХ СТРАН, СОЕДИНЯЙТЕСЬ!

КРАСНЫЙ ОКТЯБРЬ

ОРГАН СЫЗРАНСКОГО ГОРКОМА КПСС И ГОРОДСКОГО СОВЕТА ДЕПУТАТОВ ТРУДЯЩИХСЯ

Год издания 42-й
№ 70 (10900) | Вторник, 7 апреля 1959 года | Цена 15 коп.

Навстречу празднику

СО ВСЕХ концов нашей Родины поступают радостные вести о больших производственных успехах, достигнутых в социалистическом соревновании за досрочное выполнение семилетнего плана.

Вместе со всем советским народом с большим подъемом трудятся машиностроители, шахтеры, нефтепереработчики, пищевики, швейники, транспортники, строители, работники местной, кооперативной промышленности нашего города. Все они готовят достойные трудовые подарки всенародному празднику — Первое Мая.

Коллективы предприятий, вооруженные историческими решениями XXI съезда партии, развернули настойчивую борьбу за дальнейший рост производительности труда, за снижение и улучшение качества выпускаемой продукции. Свою волю и энергию трудящиеся направляют на выполнение социалистических обязательств.

О досрочном выполнении плана первого квартала рапортовал завод тяжелого машиностроения. Его коллектив в первом квартале выпустил сверх плана товарной продукции на сотни тысяч рублей. Комбайностроители дали сельскому хозяйству сверх программы 83 пресс-подборщика и на 204 тысячи рублей запасных частей. Горняки шахты № 1 Кашпирского рудника выдали на-гора сверх задания более тысячи тонн сланца. Завод пищевых концентратов перевыполнил задание на 1.624 тысячи рублей.

С каждым днем растет трудовая активность людей. На предприятиях вступили в соревнование за присвоение звания коммунистического труда более пятисот бригад, участков, цехов. Все они добиваются высокой выработки, показывают пример творческого роста товарищеской взаимопомощи.

В дни, когда на предприятиях с каждым днем усиливается борьба за выполнение и перевыполнение социалистических обязательств, замечательных успехов добиваются слесарь-сборщик завода тяжелого машиностроения тов. Орешкин, кузнец комбайнового завода тов. Тимошенко, навалоотбойщик рудника тов. Лаврентьев, слесарь ремонтно-механического завода тов. Тимошкин, строитель тов. Курилин и многие другие.

По передовикам должны равняться все коллективы. Пусть каждый машиностроитель, нефтепереработчик, шахтер, железнодорожник, строитель работает так же хорошо, как и те, кто идет в первых рядах соревнования, чтобы встретить международный праздник трудящихся — Первое Мая новыми, замечательными производственными успехами.

Наши успехи в выполнении планов велики. Они радуют каждого советского человека, но у нас имеются еще отстающие предприятия, рабочие, не выполняющие норм выработки.

Если мы сумеем подтянуть всех до уровня передовых, какие разительные результаты могут быть достигнуты! А мы можем и обязаны решить эту задачу, и мы непременно решим ее.

Участники социалистического соревнования, все силы, творческую энергию — на выполнение плана семилетки!

СТРОИТЕЛЬСТВО НОВОЙ КОКСОВОЙ БАТАРЕИ

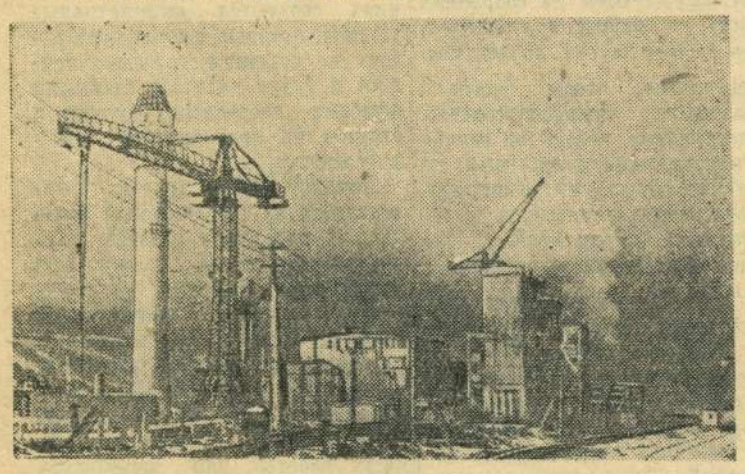

Сталинск. На Кузнецком металлургическом комбинате строится мощная седьмая коксовая батарея. Сейчас здесь подходит к концу кладка печей, и в самое ближайшее время монтажники приступят к установке оборудования.

НА СНИМКЕ: строительство 7-й коксовой батареи.

Фото В. Войтенко. (Фотохроника ТАСС).

СЕМИЛЕТКУ ВЫПОЛНИМ ДОСРОЧНО

☆

Заслуженная благодарность

— У Константина Мязина, — говорят о слесаре топливно-транспортного цеха теплоэлектростанции, — слова не расходятся с делом.

Тов. Мязин взял социалистическое обязательство — внести в фонд досрочного выполнения семилетнего плана несколько рационализаторских предложений. Крепко рабочее слово.

Все знали, что на шестом транспортере ленту приходилось менять каждый месяц. После этого срока ее попросту выбрасывали: до того она сильно изнашивалась. Рационализатор изменил крепление ленты транспортера. Прошло уже более двух месяцев, а лента все еще работает.

Или взять транспортировку тяжелых броней для дробилок. Чтобы перенести со двора в помещение одну такую бронь весом в несколько десятков килограммов, требовались усилия трех, а то и четырех человек.

Не мог равнодушно наблюдать это Константин Мязин. Долго ломал голову над тем, как облегчить труд людей. Советовался с товарищами, руководителями цеха. Мысли все больше склонялись к тому, чтобы установить для транспортировки тяжестей электротельфер. Так и сделали. Люди избавились от тяжелого изнурительного труда.

От души благодарят товарищи Константина Мязина за его смекалку.

☆

НА СНИМКЕ: К. Мязин.

Н. Николаев.

☆ ☆ ☆

Работают по-коммунистически

Вступив в соревнование за успешное выполнение плана первого года семилетки, мукомолы с честью выполняют принятые обязательства. Программа февраля, как и января, выполнена с хорошими показателями. Также хорошо мукомолы работали в марте. План выпуска продукции завершен по заводоуправлению № 1 на 106,3 процента, себестоимость одной тонны муки и крупы снижена на 3,3 процента, производительность труда повысилась на 12,7 процента к плану. За один месяц выдано сверхплановой продукции на 526 тысяч рублей.

Все бригады технологических цехов вступили в соревнование за звание бригад коммунистического труда. Первые шаги соревнования дали хорошие результаты. Можно рассчитывать, что в дальнейшем они будут еще лучше.

Сейчас передовой коллектив обойной секции, которым руководит тов. Уксусов, завоевал переходящее Красное знамя обкома профсоюза и областного управления хлебопродуктов. Программа по выпуску продукции цехом выполнена на 116,1 процента, себестоимость снижена на 1,6 процента, улучшено качество муки.

Лучших показателей добилась бригада помощника крупчатника тов. Харитоновой.

Д. Семенов,
начальник планового отдела заводоуправления.

Они трудятся вдохновенно

Изо дня в день вырабатывают по две нормы станочник раскройного участка мебельного комбината тов. Серов, столяр-сборщик тов. Матвеев, работницы т.т. Фролова, Ханова. Выпускаемая ими продукция — отличного качества.

Не отстают от них и другие рабочие первого сборочного цеха. Большим авторитетом в нашем коллективе пользуется многостаночник тов. Синицын. Он в совершенстве овладел навыками работы на фрезерном и фуговальном станках. Сейчас он осваивает шлифовальный трехбарабанный станок. Несмотря на то, что в новом деле у него еще нет необходимой сноровки, он всегда выполняет больше полутора норм.

Известно, что одним из условий успеха в труде является бережный, заботливый уход за техникой и механизмами. Многостаночник тов. Синицын говорит:

— Каждый механизм любит ласку, чистоту и смазку. А на хорошем, технически исправном станке приятно и работать. Он никогда не подведет тебя.

Фанеровщики т.т. Филин и Суханов на комбинат пришли в прошлом году, они не имели специальностей. Теперь их ежедневная выработка составляет 160—170 процентов.

По полторы нормы в смену вырабатывает и аэрографистка тов. Гончаренко. Она наносит на столярные изделия специальные краски, придающие мебели изящный, приятный вид.

— Ты у нас как волшебник, — говорят подруги. — К тебе поступают изделия из простой древесины, а отсюда на склад идет такая продукция, что иной раз не отличишь, из чего она сделана: из бука, красного дерева или карельской березы.

Коллектив сборочного цеха № 1 трудится вдохновенно. Его девиз — выпустить для населения больше красивой и удобной мебели.

С. Шумилов,
начальник цеха № 1.

БЛАГОУСТРОЙСТВО СТАЛИНГРАДА

Город-герой Сталинград благоустраивается. Расширяется центральная магистраль — проспект имени Ленина, идущий на протяжении 15 километров вдоль Волги. Он превращается в широкую улицу с двумя асфальтированными лентами шириной в 10,5 метра каждая, с тремя полосами зеленых насаждений, просторными тротуарами, газонами, фонтанами, скульптурами. На этой трассе началось строительство троллейбусной линии.

(ТАСС).

От Сызрани до Комсомольска-на-Амуре

Продукция горпромкомбината отгружается на Украину и в Белоруссию, во многие области Российской Федерации и даже на Дальний Восток, в Комсомольск-на-Амуре.

Программу выпуска сельскохозяйственного инвентаря за первый квартал коллектив горпромкомбината выполнил на 230 процентов. В колхозы и совхозы страны, в торгующие организации отправлено 143 тысячи лопат, 17.500 огородных граблей, 21.000 мотыг.

Калиточные и воротные навесы, петли для окон, умывальники, раковины, ведра, духовки, огородные лейки — вся эта продукция горпромкомбината пользуется неограниченным спросом покупателей.

Мартовский план рабочие горпромкомбината выполнили по валовой продукции на 111,7 процента, по товарной — на 110 процентов. Производительность труда превзошла плановые предположения на 17,6 процента.

Металлисты успешно борются за досрочное выполнение плана первого года семилетки.

В коллективе горпромкомбината вырос большой отряд передовиков производства, выполняющих ежедневно от полутора до трех норм.

К таким людям высокопроизводительного труда относятся жестянщики тт. Потайнов, Болтышев и Ермаков, гвоздильщик тов. Гордеев, штамповщица тов. Лапшова, молотобоец тов. Шишов и многие другие.

Металлисты горпромкомбината решили встретить международный праздник трудящихся — 1-е Мая новыми трудовыми успехами.

В. Волгин.

Ленинские чтения

В связи с 89-й годовщиной со дня рождения В. И. Ленина 2 апреля начались ленинские чтения, организуемые городским отделением общества по распространению политических и научных знаний и горкомом ВЛКСМ для молодежи.

Во Дворце пионеров собралось свыше 100 учащихся средних школ. Они с большим интересом прослушали рассказ учительницы истории школы № 6 Лидии Павловны Сверчковой о детских и школьных годах В. И. Ленина. Затем учащиеся просмотрели кинофильм «Семья Ульяновых».

В этот же вечер в клубе «Красный Октябрь» для молодых железнодорожников была прочитана лекция о юношеских годах В. И. Ленина.

По циклу «Ленинские чтения» для молодежи, а также в ряде организаций в апреле будут проведены вечера на темы: «Ленин — великий организатор и вождь Коммунистической партии и Советского государства», «Заветы Ленина — молодежи».

Запланирован также вечер рассказов и стихов о В. И. Ленине. С воспоминаниями выступят товарищи, встречавшиеся с В. И. Лениным. Специальный вечер будет посвящен теме: «Образ Ленина в художественной литературе». В заключение ленинских чтений состоится лекция на тему: «По ленинскому пути — к победе коммунизма».

А. Школьникова.

В столице нашей Родины — Москве

Один процент

Что значит один процент в масштабе хозяйства нашей страны, города, района. Этому был посвящен вечер, состоявшийся в Доме культуры Московского завода «Станколит».

Сотни тысяч комфортабельных автомобилей «Волга» можно построить за счет средств, которые даст снижение на 1 процент себестоимости продукции, произведенной в СССР в 1965 году, сообщил выступивший на вечере Министр СССР, начальник отдела машиностроения Госплана СССР Г. С. Хламов. А один процент металлопроката, выпущенного дополнительно к плану в последний год семилетки, позволит изготовить свыше 300 тысяч гусеничных тракторов, один процент сверхплановых хлопчатобумажных тканей — сшить платье для каждой четвертой взрослой женщины страны.

С большим интересом слушали участники вечера — рабочие и служащие завода также выступления заместителя председателя Московского городского совнархоза В. Ф. Жигалина, председателя Дзержинского райисполкома И. И. Бодункова, главного металлурга завода «Станколит» Г. И. Клецкина, рассказавших о том, сколько дополнительных средств может принести один процент перевыполнения производственного плана в масштабе Москвы, Дзержинского района столицы и завода «Станколит».

(ТАСС).

По заказу алтайских моторостроителей

Московский станкостроительный завод имени Орджоникидзе оснащает первоклассным оборудованием Алтайский моторный завод. В его адрес отправляют агрегатные станки, автоматические линии.

Одна из автоматических линий обрабатывает коленчатые валы тракторов. Станки фрезеруют, сверлят, нарезают резьбу. За час они выпускают валов в пять раз больше, чем успевают обычные станки. Линия обслуживается двумя наладчиками.

На Барнаульском заводе создается автоматизированный участок по обработке корпусов тракторного двигателя. Здесь будут действовать 42 агрегатных станка. На них находятся 770 разных режущих инструментов.

(ТАСС).

На строительных площадках

Все больше и больше появляется жилых домов в поселке завода тяжелого машиностроения. На стройке работает много молодежи. Недавняя десятиклассница Нина Ильина избрала профессию каменщицы. По душе пришлась специальность строителя и Тамаре Кулагиной. Татьяна Горина уже 12 лет работает на возведении жилых домов. Своим опытом она охотно делится с молодежью.

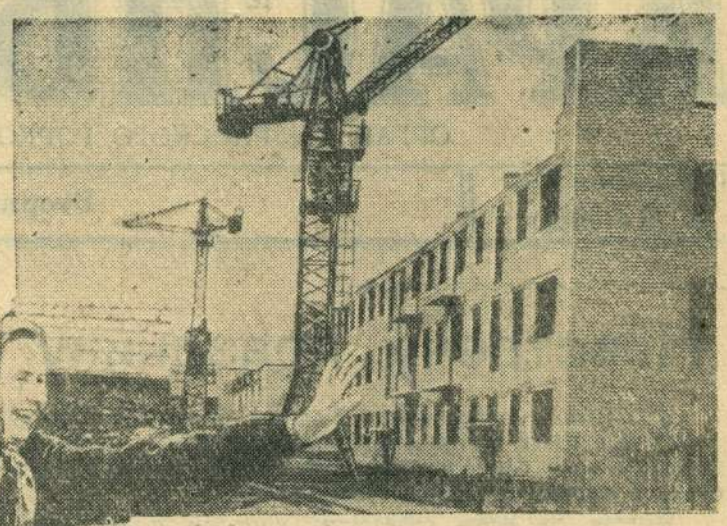

Все трое трудятся в бригаде тов. Борисова, которая считается одной из лучших в третьем строительном управлении.

— Вот посмотрите, как мы строим, — улыбаясь, с гордостью говорит Нина Ильина, — показывая в сторону строящегося нового жилого дома на Гидротурбинной улице.

НА СНИМКЕ: (слева направо) Т. Кулагина, Т. Горина и Н. Ильина.

Фото К. Николаева.

Стоимость золы должна быть снижена

Строительные организации города настойчиво ведут борьбу за снижение стоимости работ. Важным фактором снижения затрат на строительстве является использование местных строительных материалов.

Одним из таких материалов является зола Сызранской ТЭЦ. Кафедра строительных материалов Куйбышевского инженерно-строительного института установила, что зола ТЭЦ, размолотая на вибромельнице, обладает свойствами цемента марки «200».

Молотая зола используется для приготовления растворов, применяемых при каменной кладке и штукатурке. Строители охотно берут золу и используют ее. Однако ее стоимость очень высока.

В перемоле золы, получаемой с ТЭЦ, участвуют две организации — Сызранское карьероуправление и обогатительная фабрика 6-го управления совнархоза. Карьероуправление получает золу с ТЭЦ бесплатно, а продает ее по 25 рублей за тонну обогатительной фабрике. В свою очередь, эта фабрика продает золу строителям уже по 88 рублей за тонну.

Анализ калькуляции карьероуправления и обогатительной фабрики стоимости золы, произведенной производственно - техническим отделом треста № 4, показал, что эти две организации искусственно завысили стоимость золы.

Так, в калькуляции карьероуправления в стоимость золы включена стоимость материалов, нужных только при ее транспортировке в железнодорожных вагонах. В стоимость золы включены и затраты на маневровые работы, в то время, как городским организациям зола перевозится в автомашинах.

Заработная плата рабочих-сдельщиков и административно-хозяйственного персонала составляет 192 тысячи рублей в год. Если принять среднюю зарплату одного работающего за 1000 рублей, то получается, что в отпуске золы должно участвовать ежедневно 16 человек. На самом деле на отпуске занято всего 4 человека.

В калькуляцию стоимости включены 37540 рублей задолженности по монтажным работам, штрафы за недогруз и целый ряд других затрат. Только исключение из стоимости указанных выше затрат стоимость тонны золы снизит на 14—15 рублей.

Интересы строительства настоятельно требуют, чтобы стоимость золы была резко снижена. Для этого необходимо передать ее переработку и транспортировку одной организации. Такой организацией может быть обогатительная фабрика. Нужно исключить все расходы, не вызываемые производственными надобностями.

Осуществление мероприятий по снижению стоимости золы даст возможность применять ее на стройках в еще большем размере. Это создает у строителей серьезный резерв в пополнении строительных материалов и удешевит стоимость строительства.

Ю. Куликов,
инструктор горкома КПСС.

Нагрудный знак дружинника

На этом снимке вы видите нагрудный знак дружинника, утвержденный Советом Министров РСФСР.

Знак представляет собой металлическую прямоугольную пластинку с усеченными нижними углами. Края ее окаймлены рамкой желтого металла.

Лицевая сторона знака покрыта рубиново-красной эмалью. В верхней половине его — изображение серпа и молота. На поперечной полоске, покрытой белой эмалью, — надпись «Дружинник».

Под полоской — изображение перекрещивающихся дубового и лаврового листьев, покрытых зелено-малахитовой эмалью и окаймленных ободками желтого металла.

Нагрудный знак «Дружинник» и удостоверение дружинника изготовляются на местах по решению Советов Министров автономных республик, крайисполкомов, облисполкомов, Мосгорисполкома и Ленгорисполкома.

— о —

ДОБРОВОЛЬНЫЕ НАРОДНЫЕ ДРУЖИНЫ

М. БАКУЛИН,
секретарь горкома КПСС.

☆

Двадцать первый съезд КПСС вошел в историю как съезд строителей коммунизма. Съезд показал, что в нашей стране социализм победил не только полностью, но и окончательно. Страна вступила в новый исторический период — период развернутого строительства коммунистического общества.

«Сейчас уже ясно, — говорил в докладе на съезде товарищ Н. С. Хрущев, — что многие функции, выполняемые государственными органами, постепенно должны переходить в ведение общественных организаций».

Одной из таких функций является обеспечение общественного порядка и правил социалистического общежития, наблюдение за выполнением которых наряду с государственными организациями могут осуществлять и общественные организации.

Центральный Комитет Коммунистической партии Советского Союза и Совет Министров СССР 2 марта 1959 года приняли постановление «Об участии трудящихся в охране общественного порядка в стране». В постановлении указывается, что советский народ добился больших успехов во всех областях хозяйственного и культурного строительства, в повышении материального благосостояния трудящихся. Благодаря огромной работе, проводимой партией, правительством и общественными организациями по коммунистическому воспитанию населения, в нашей стране резко сократилась уголовная преступность, значительно укрепилась социалистическая законность.

Подавляющее большинство советских граждан самоотверженно трудится на различных участках народного хозяйства, честно относится к своему общественному долгу, свято соблюдает советские законы и уважает правила социалистического общежития.

Однако в нашем обществе еще имеются лица, которые не соблюдают норм общественного поведения, появляются в нетрезвом состоянии в общественных местах, совершают хулиганские действия и другие проступки.

Недостатком в борьбе с нарушителями общественного порядка является то, что огромная сила воздействия общественности на нарушителей порядка в должной мере не используется. Неблаговидные поступки отдельных лиц редко обсуждаются на собраниях рабочих, служащих и учащихся, не выносятся на суд коллектива.

Необходимо, чтобы борьба с аморальными, антиобщественными поступками велась не только административными органами, но и главным образом путем широкого вовлечения трудящихся и общественных организаций в дело охраны общественного порядка.

Учреждения внутренних дел, органы прокуратуры, юстиции, суда обязаны усилить борьбу с антиобщественными проявлениями, практиковать открытые судебные процессы, привлекать на свои заседания общественных обвинителей.

Создаются народные дружины на предприятиях, стройках, транспорте, в учреждениях, совхозах, колхозах, учебных заведениях и домоуправлениях. В постановлении указано, что этими дружинами будут руководить районные (городские) штабы.

Бюро горкома КПСС создало городской штаб из 15 человек, состоящий из представителей партийных и советских органов, профсоюзных и комсомольских организаций. На всех предприятиях, стройках, транспорте, в учреждениях и учебных заведениях создаются инициативные группы, которые возглавляют работу по созданию народных дружин и будут являться главными штабами созданных дружин и отрядов на предприятии или в учреждении.

Личный состав дружин комплектуется на добровольных началах из передовых рабочих, служащих, студентов, учащихся и пенсионеров. В добровольную народную дружину принимаются граждане СССР не моложе 18 лет на основании личных заявлений, подаваемых в профсоюзные, комсомольские комитеты или другие общественные организации по месту работы или жительства и по рекомендации собрания коллектива, в котором они состоят.

Основными задачами народных дружин являются охрана общественного порядка, борьба с хулиганством, а также участие в проводимой общественными орга-

ПЕРЕДОВИКИ СЕМИЛЕТКИ

Находка

Недавно в пятнадцатый цех комбайнового завода поступила большая партия заготовок — щечек шатуна для сенокосилок. В каждой из них нужно было просверлить несколько отверстий, а на шаровых головках сделать радиальные вырезки.

— Срочное задание, — сказали в производственном отделе.

Сверловщики, не тратя даром времени, что называется «с ходу», приступили к работе. Вначале дело у них пошло неплохо. Одну за другой загружали они транспортные тележки обработанными деталями.

Но с радиальными вырезками положение складывалось хуже. Плохо уже было хотя бы то, что ее пришлось делать на вертикально - фрезерных станках, перегруженных основной продукцией. Потом начались другие досадные неприятности. В первый же день контролеры забраковали почти все детали. Дело в том, что глубина вырезки резко колебалась, получалась то слишком мелкой, то слишком глубокой.

Причина? Начали искать причину. Сделали выборочные контрольные замеры. Они показали, что все детали имеют разную толщину, которая колеблется в пределах двух—трех миллиметров. Виноваты штамповщики?

— Такие допуски отвечают требованиям технологии, — заявили они.

Но где же все-таки выход?

Каждому было ясно, что идти по пути беспрерывных переналадок станка, «ловить» размер для каждой детали — безнадежная затея.

Тогда станочницы стали подбирать одинаковые по толщине детали и фрезеровать их группами. Но такая «сортировка» плохо помогла. Брак не уменьшался. График сдачи деталей не выполнялся, срочное задание срывалось.

Наладчик станков Валентин Куракин, проработавший на заводе не один год, привык близко к сердцу принимать радости и неудачи коллектива. Он внимательно проанализировал весь цикл обработки злополучных «щечек», глубоко разобрался в причинах брака.

Вот примерно ход его рассуждений.

— Деталь устанавливается на станке в горизонтальном положении. Базой крепления служит наружная поверхность, на которую приходятся все допуски горячей штамповки. Поэтому в деталях и колеблется глубина вырезки. Отсюда — вывод: детали следует крепить с обратной стороны. Тогда допуски не будут влиять на глубину вырезки и качество фрезерных работ резко улучшится.

Своими мыслями наладчик поделился с технологом тов. Шестовым и мастером тов. Монаховым. Они горячо поддержали молодого рационализатора, помогли ему окончательно отработать конструкцию приспособления, изготовить его.

Дальше было вот что. Новое приспособление установили на горизонтально-фрезерном станке. В первую же смену цех сдал в два с половиной раза больше деталей, чем обычно. Вертикально - фрезерные станки освободились от ненужной нагрузки. Теперь в цехе уверены, что важное задание будет выполнено. Так творческая находка молодого рабочего Валентина Куракина помогает выполнить ответственное задание.

А. Фарафонов.

МАСТЕРСКАЯ ИНДИВИДУАЛЬНОГО ПОШИВА ОБУВИ

Хорошо работает в мастерской заготовщик обуви Г. И. Михайлов. Он систематически выполняет норму выработки на 120—130 процентов и совершенно не допускает брака.

Тов. Михайлов обучает искусству заготовки ученика А. Куракина.

Фото **А. Шувалова.**

ПИСЬМО В РЕДАКЦИЮ

Новый метод очистки сточных вод

Очистка заводских стоков — серьезная и трудная задача. Успешное решение ее положительно скажется на развитии рыбных богатств водоемов, что явится значительным вкладом в подъем народного хозяйства нашей страны.

Вода, использованная на нефтеперерабатывающем заводе, содержит углеводороды. Вот от них-то и нужно освободить промышленные стоки прежде, чем сбросить их в естественный водоем.

Известно много способов очистки загрязненных сточных вод. Но они не обеспечивают должных положительных результатов.

Рекомендуемые методы доочистки сточных вод нефтеперерабатывающих заводов: отстой в прудах, песчаные фильтры и некоторые другие—очень дороги и не очищают сточные воды так, как требует санитарный надзор.

Хорошо работающие, например, нефтеловушки, доводят наличие углеводородов в сточной воде только до 100 миллиграммов на литр.

Анализируя существующие методы доочистки сточных вод, мною предложен новый механо-химический способ.

Сущность его состоит в том, что доочистка промышленных сточных вод нефтеперерабатывающего завода и ТЭЦ должна производиться путем смешения.

Объединение промышленных стоков нефтеперерабатывающего завода и вод гидрозолоудаления ТЭЦ предлагается осуществить по следующей схеме: из пруда-отстойника нефтеперерабатывающего завода промышленные стоки насосом перекачиваются в канал золоудаления ТЭЦ, где они смешиваются в общем потоке с водами золоудаления.

Воды золоудаления по своему составу щелочные и содержат во взвешенном состоянии частицы золы сжигаемого в топках котлов сланца. Промышленные стоки нефтепереработки содержат углеводороды. В результате смешения этих двух потоков происходит взаимное очищение их. В данном случае воды нефтеперерабатывающего завода очищают воду ТЭЦ от щелочи и примеси золы. В свою очередь промышленные воды участвуют в очистке вод нефтепереработки.

Эксперимент смешения, проведенный в лаборатории, дал положительный результат. Вода после смешения имеет самое незначительное содержание углеводородов и щелочей.

При своей высокой эффективности предлагаемый метод, в отличие от применяемых, не требует больших капитальных вложений.

С. Масленников,
инженер.

ИЗ *нашей* ПОЧТЫ

ИНСТРУКТОР райпрофсожа тов. Гаранин сообщает о проведенном в Сызранском отделении железной дороги собрании профсоюзно - хозяйственного актива. Участники собрания в своих выступлениях указывали на необходимость улучшения руководства бригадами, соревнующимися за право называться бригадами коммунистического труда, обобщения и распространения их опыта. Принято обязательство по досрочному завершению плана первого года семилетки. На социалистическое соревнование вызван коллектив Куйбышевского отделения железной дороги.

— У ПОВОРОТА с Гидротурбинной на первую Железнодорожную улицу нет пешеходных дорожек, — пишет в своем письме фрезеровщик завода тяжелого машиностроения тов. Двосис. Кроме того, автомашины проезжают прямо у ограды общежития и пешеходам приходится идти по проезжей части дороги. Госавтоинспекции следовало бы установить знак, запрещающий движение транспорта у ограды общежития. Необходимо установить также освещение у железнодорожной ветки, что находится в начале первой Железнодорожной улицы.

— У ПРОДАВЦА магазина на Кашпиррудникe М. Говорун, жалуется в своем письме тов. Степнякова, вежливые слова, очевидно, ценятся на вес золота, так как большей частью она грубо, неуважительно относится к покупателям.

В морском клубе ДОСААФ существует секция морского моделизма. Занятия ее с большой охотой посещают школьники, пионеры и учащиеся техникумов.

НА СНИМКЕ: инженер-инструктор тов. Аксенов проводит занятие по классификации военных кораблей.

Фото **А. Шувалова.**

По следам выступлений «Красного Октября»

«ГРЯЗНЫЙ ФОНТАН»

Под таким заголовком 6 марта в газете «Красный Октябрь» был опубликован фельетон о систематических нарушениях правил социалистического общежития гр. Куликовой.

Прокурор города тов. Андреев сообщает, что по решению народного суда 2-го участка гр. Куликова из коммунальной квартиры (по улице Советской, 22) выселена.

низациями разъяснительной работы среди населения по соблюдению правил социалистического общежития.

Дружинники выполняют свои обязанности в нерабочее время и имеют при себе удостоверение и нагрудный знак дружинника.

В нашем городе до 25 апреля на всех предприятиях, стройках, железнодорожном транспорте, учреждениях и организациях должны быть созданы народные дружины.

У каждого отряда и дружины имеются зоны или секторы для постоянного наблюдения за состоянием общественного порядка. Например, нефтеперерабатывающий завод создал инициативную группу — главный штаб завода, который должен организовать две дружины для наблюдения за порядком. Одна из дружин будет обеспечивать порядок в поселке Заводском, другая — на Образцовской площадке. Имеют свои зоны и дружины Кашпиррудника, завода тяжелого машиностроения, комбайнового завода, железной дороги.

Члены дружин патрулируют на улицах, стадионах, парках, посещают столовые, чайные, клубы. Дружины выставляют посты, устанавливают дежурства. Они помогают поддерживать порядок во время демонстраций, шествий, массовых гуляний, спортивных соревнований.

Эта форма борьбы за охрану общественного порядка оправдана жизнью, о чем свидетельствует работа бригад содействия милиции и боевых комсомольских дружин. Только в 1958 году за активное участие в этих добровольных отрядах в нашем городе 66 человек награждены грамотами МВД СССР и ценными подарками исполкома городского Совета депутатов трудящихся. Среди них учащийся нефтяного техникума член ВЛКСМ В. Тутаев, который не только хорошо учится, но и активно помогает работникам милиции укреплять общественный порядок, выявлять преступные элементы. В. Тутаев доставил в горотдел милиции несколько десятков злостных нарушителей общественного порядка, задержал пять карманных воров. За активную помощь учреждениям милиции тов. Тутаев дважды награжден ценными подарками. Горисполком наградил его охотничьим ружьем.

Активно работает в бригаде содействия милиции слесарь цеха № 19 комбайнового завода В. И. Кузнецов, показавший себя бдительным и смелым дружинником. Все свободное время от работы бригадмилец отдает охране общественного порядка, выявил до двухсот нарушителей. Однажды, находясь на посту, он задержал некоего Бориса Попова, который пытался ограбить на улице гражданку Солодовникову. Затем задержал грабителей Ципицына и Злобина, который носил холодное оружие и нередко угрожал им юношам и девушкам.

Самоотверженный труд дружинника неоднократно отмечался ценными подарками.

Примеру тов. Кузнецова следует комсомолец Н. Ерощенко. Работая пропарщиком пропарочной станции, в свободное время он помогает охранять общественный порядок. Им задержан не один нарушитель общественного порядка, правил уличного движения. Немалую помощь тов. Ерощенко оказывает работникам отделения уголовного розыска. Так, например, с его помощью был задержан преступник, угнавший автомашину. Дружинник помог раскрыть опасное преступление, совершенное хулиганом Вакуровым.

За хорошую работу Н. Л. Ерощенко награжден именными часами.

Активную помощь детским комнатам в борьбе с детской безнадзорностью и беспризорностью оказывают работница швейной фабрики № 14 Г. И. Белоножкина, проводница автобуса автоколонны № 64 Е. Г. Королькова. В свободное от работы время они в общественных местах и на улицах города выявили не один десяток безнадзорных и беспризорных детей. Активистки проводят большую разъяснительную работу среди родителей и тем самым помогли вернуть в школу многих детей.

Таких примеров можно привести много. Людей, зарекомендовавших себя в бригадах содействия милиции и комсомольских дружинах, следует рекомендовать в народные дружины.

Как показывает опыт городов Москвы, Ленинграда, Свердловска, Курска, народные дружины — наиболее приемлемая форма участия трудящихся в борьбе за охрану общественного порядка. Это новое свидетельство заботы Коммунистической партии и Советского правительства об интересах советского народа, о дальнейшем развитии советской демократии, о росте политической активности трудящихся.

Задача партийных, профсоюзных, комсомольских организаций — повести широкую разъяснительную работу среди населения, добиться, чтобы все трудящиеся нашего города активно участвовали в народных дружинах, в борьбе за охрану общественного порядка. Для этого необходимо использовать все формы агитационно-пропагандистской работы по разъяснению советских законов, довести до глубокого сознания каждого трудящегося содержание постановления ЦК КПСС и Совета Министров СССР об участии трудящихся в охране общественного порядка в стране.

Главное в работе народных дружин — предупреждать правонарушения, сделать их невозможными. Нужно создать такую обстановку, которая исключила бы возможность жулику расхищать народное добро, хулигану — нарушать общественный порядок, спекулянту — наживаться.

Охрана порядка в городе, борьба с его нарушителями — дело всей общественности.

Растет волна протестов против испытаний в США ядерного оружия

Около 20 тысяч немцев перешло границы Германской Демократической Республики

Стихийное бедствие на острове Мадагаскар

К СОБЫТИЯМ В НЬЯСАЛЕНДЕ

Африка. В Ньясаленде продолжаются выступления против колониализма. Население Ньясаленда не хочет оставаться в Федерации Центральной Африки, в которой действует более 50 расистских законов. Мировая печать сообщает о кровавых расправах и новых арестах.

НА СНИМКЕ: в Блантайре — главном городе Ньясаленда. Патруль английских солдат следит за проходящими по улице африканцами. (Фотохроника ТАСС).

АРГЕНТИНСКИЙ НАРОД ПРОТЕСТУЕТ ПРОТИВ ЯДЕРНЫХ ИСПЫТАНИЙ, ПРОВОДИМЫХ США

Аргентинский комитет защиты мира опубликовал специальное заявление, в котором решительно осудил испытания ядерного оружия, производимые Соединенными штатами в Южной Атлантике.

«Сейчас, — говорится в заявлении, — аргентинцы, как раньше японцы и другие народы, ставшие прямой жертвой атомных испытаний, превратились в подопытных кроликов». Комитет защиты мира гневно выступает против утверждений американской военщины, будто взрывы атомного оружия не опасны для населения. «Если так думает пентагон, то почему он не произвел испытания в своей собственной зоне? — спрашивает комитет. — Почему он несет тревогу и смерть в чужой дом?»

Комитет защиты мира призывает весь аргентинский народ и все организации страны потребовать от правительства и конгресса, чтобы они выразили энергичный протест правительству США против испытаний ядерного оружия, приняв для этого все меры вплоть до обращения в ООН, добивались ликвидации так называемой «научной» военной миссии США, находящейся на аэродроме в Эсейса. (ТАСС).

ПУСТЬ АНГЛИЙСКИЕ СОЛДАТЫ ВЕРНУТСЯ ДОМОЙ

Известная английская газета «Дейли экспресс», которая принадлежит лорду Бивербруку, требует возвращения английских войск, находящихся в ФРГ. Отмечая, что Западная Германия препятствует такому урегулированию германской проблемы, при котором ей не были бы возвращены «потерянные земли на Востоке», газета пишет, что английским солдатам, находящимся в ФРГ, угрожает опасность — их могут втянуть в войну за возвращение этих земель. «Пусть английские солдаты, — призывает газета, — вернутся домой». (ТАСС).

ПЕРЕХОД ГРАЖДАН ЗАПАДНОЙ ГЕРМАНИИ В ГДР

В Берлине ведомство печати при Председателе Совета Министров ГДР устроило пресс-конференцию, выступая на которой представитель министерства внутренних дел сообщил, что с середины декабря 1958 года и до середины марта 1959 года из Западной Германии в ГДР перешло 19.638 человек. Среди них много молодых людей в возрасте от 19 до 25 лет, которые хотели избежать призыва в бундесвер.

Как отметил представитель министерства внутренних дел, надежды западногерманских властей на то, что переход жителей Западной Германии в ГДР является временным явлением, не оправдались. В этой связи он указал, что только с 27 по 30 марта в ГДР перешло 1863 гражданина ФРГ.

Представитель министерства внутренних дел в заключение заявил, что государственные органы ГДР делают все для того, чтобы предоставить в кратчайший срок лицам, прибывшим из Западной Германии, работу и жилье.

На пресс-конференции выступил также ряд лиц, перешедших из ФРГ. (ТАСС).

ИЗДАНИЕ В БОЛГАРИИ СБОРНИКА ВЫСТУПЛЕНИЙ Н. С. ХРУЩЕВА ПО МЕЖДУНАРОДНЫМ ВОПРОСАМ

Издательство Болгарской коммунистической партии выпустило в свет сборник речей, высказываний и интервью по международным вопросам Первого секретаря ЦК КПСС и Председателя Совета Министров СССР Н. С. Хрущева.

Сборник озаглавлен «За мир и дружбу между народами». (ТАСС).

ПАМЯТНИК В ЧЕСТЬ СОВЕТСКОЙ АРМИИ

По сообщению польского агентства печати, кроме международного конкурса на памятник жертвам лагеря в Освенциме, который будет сооружен в Бжезинке, союз польских художников объявил всепольский конкурс на памятник в честь освобождения освенцимского лагеря Советской Армией. Открытие памятника состоится 27 января 1960 года — в 15-ю годовщину освобождения Освенцима. (ТАСС).

КАТАСТРОФИЧЕСКИЕ ПОСЛЕДСТВИЯ СТИХИЙНОГО БЕДСТВИЯ НА МАДАГАСКАРЕ

Парижские газеты заполнены сообщениями о катастрофе, постигшей Мадагаскар. Территория острова, равная территории Франции, в результате циклонов и наводнений почти полностью опустошена. Города Мананара, Мандрицара, порт-Берже, Брикевиль и Амбатондразака стихийным бедствием стерты с лица земли. Железнодорожное сообщение полностью нарушено. Целые районы острова затоплены. По предварительным официальным данным, в результате катастрофы погибло 500 человек, многие тысячи жителей острова лишились крова и имущества. На острове возникли большие трудности со снабжением населения продовольствием.

Французский народ проявляет солидарность с населением Мадагаскара. Председатель парламентской группы Французской Коммунистической партии Вальдек Роше направил премьер-министру Мишелю Дербе письмо, в котором настаивает на срочном выделении правительством 10 миллиардов франков для оказания помощи пострадавшим.

Группа мэров-коммунистов ряда городов Парижского района обратилась ко всем мэрам Франции с призывом организовать по всей стране сбор продовольствия, одежды, медикаментов и денег для населения острова.

Всеобщая конфедерация труда опубликовала заявление, в котором выражает населению, трудящимся и профсоюзным организациям Мадагаскара братскую солидарность рабочего класса Франции в постигшем их несчастье. Коммунистическая партия Франции направила федерации профсоюзов трудящихся Мадагаскара один миллион франков. (ТАСС).

ЧЕЛОВЕК — ГИГАНТ

Из больницы при Токийском университете выписался необычный пациент. В течение двух лет он лечился от... непрерывного роста.

Когда в 1957 году двадцатитрехлетний японец Иосимицу Мацудзака поступил в больницу, его рост достигал 2 метров 18 сантиметров и продолжал увеличиваться. Мацудзака страдал редко встречающейся болезнью — гигантизмом. Группа врачей университетской больницы во главе с доктором Кэнтаро Симидзу, успешно проведя курс лечения, добилась положительных результатов. К марту прошлого года рост пациента, достигший к тому времени 2 метров 31 сантиметра, удалось остановить.

Обладая огромным ростом, Мацудзака физически был крайне слабым человеком — он едва мог передвигаться, его быстро утомляла даже непродолжительная прогулка. Сейчас, после лечения, Мацудзака может ходить, не уставая, несколько часов.

Падкие до сенсаций предприниматели, желая извлечь прибыль из этого необычного случая, предложили Мацудзака сразу же по выходе из больницы сниматься в кино. Однако он решительно отказался от этого предложения и начал работать санитаром в одной из больниц города Иокогама.

Получив сообщение о 23-летнем великане-японце Мацудзака, корреспондент «Вечерней Москвы» обратился к известному эндокринологу профессору Н. А. Шерешевскому с просьбой рассказать о необыкновенной болезни, которой страдает японский юноша.

— Гигантами считают людей, рост которых достигает двух метров и выше. Встречаются они редко. На одну тысячу приходится трое-пятеро человек ростом выше 1 метра 90 сантиметров, — сказал профессор. — Самый высокий человек, описанный в литературе, имел рост 3 метра 20 сантиметров.

Великаны стали предметом научного изучения не так давно, когда удалось установить, что ведущим фактором патологии роста является одна из желез внутренней секреции — мозговой придаток (гипофиз). Он активизирует своими гормонами рост людей и животных. Гигантизм — это болезнь, вызванная избыточной функцией средней доли мозгового придатка.

Физическая сила гигантов бывает обычно огромной, но иногда, как в этом случае, больной становится очень слабым и с трудом передвигается.

Нужно считать большой удачей врачей университетской Токийской клиники то, что они остановили рост своего пациента. Добиться этого удается крайне редко. Современная медицина в подобных случаях использует рентгеновские лучи, которые подавляют в мозговом придатке продукты гормона роста. В нашей стране в ряде клиник, изучающих эндокринные заболевания, этот метод применяется давно.

У работников спасательной станции

Оказать помощь терпящему бедствие на воде — долг каждого гражданина. Большая роль в этом принадлежит специальным постам. Есть спасательная станция и в нашем городе. Она существует не первый год. Ее работники спасли немало человеческих жизней. Личный состав спасательной станции непрерывно совершенствует свои знания.

За короткий срок, в зимних условиях подготовлен водолаз. Зимой проводили тренировочные спуски под лед.

Однако работники станции не только сами работают и совершенствуются, у них есть актив, дружинники-спасатели, которым они передают свой опыт. Сейчас их насчитывается 25 человек. Дружинники учатся приемам освобождения от захватов утопающих, оказывать первую помощь пострадавшему. Особое внимание уделяется обучению их водолазному делу. Дружинников обучает опытный водолаз тов. Нефедов.

Г. Беседнов.

ПРОИСШЕСТВИЯ

Превышая скорость...

Шофер Земсков проработал за рулем автомобиля 18 лет. Он знал, что, пересекая перекресток, должен снижать скорость движения машины до 15 километров в час.

...Перекресток улиц Мира и Инженерной свободен от пешеходов, только навстречу, не спеша, тянутся две повозки. Земсков продолжал вести грузовик со скоростью 35 километров в час. И вдруг из-за повозок вынырнули две девочки. Они хотели перебежать на другую сторону улицы.

Земсков затормозил, но поздно...

Одна из девочек, увидев грузовик, бросилась обратно, а вторая — восьмилетняя Нина Коковина, продолжала бежать не оглядываясь и попала под колеса грузовика...

Народный суд спросит с Земскова за жизнь ребенка.

А перед кем будут держать ответ заведующий школой № 28, преподаватели и классный руководитель 1-го класса, где училась Нина?

Пора, наконец, понять, что детям надо повседневно прививать навыки правильного поведения на улице. Этого требует их безопасность.

М. Панков,
госавтоинспектор отдела милиции горисполкома.

НА ОБЛАСТНОЙ КОНФЕРЕНЦИИ

В Куйбышеве закончила свою работу первая областная учредительная конференция Союза спортивных обществ и организаций. В ее работе приняли участие двадцать два делегата из Сызрани.

Избран областной Союз Совета спортивных обществ и организаций, в который вошли представители нашего города т.т. Кадышев А. В. и Тимохин В. С.

Редактор А. Г. БЕКАСОВ.

В театре и кино

ДРАМТЕАТР. 7 апреля **«Женитьба»**. 8 апреля **«Дядя Ваня»**. Начало в 8 час.

«ХУДОЖЕСТВЕННЫЙ». **«Под стук колес»**. Начало в 9, 10-35, 12-10, 1-45, 3-20, 4-55, 6-30, 8-05, 9-40.

«ЗВЕЗДА». **«Сорока-воровка»**. Начало в 9, 10-40, 12-20, 2, 3-40, 5-20, 7, 8-40, 10-10.

ИМЕНИ ЛЕНИНСКОГО КОМСОМОЛА. **«Швейк на фронте»**. Начало в 10-30, 12-30, 2-30, 4-30, 6-30, 8-30.

«РОДИНА». **«Ветер»**. Начало в 2-30, 4-30, 6-30, 8-30.

ДЕРЕВООБДЕЛОЧНЫЙ ЗАВОД ТРЕСТА № 4

имеет в продаже **горбыль строительный** длиной от 1,5 до 2,70 метра. Цена за один кубометр 110 рублей.

Выписка производится по вторникам и пятницам в бухгалтерии ДОЗ'а треста № 4, поселок Заводской, остановка автобуса Лесозавод.

Дирекция.

КЛУБУ «ВТОРОЕ БАКУ»

требуется на постоянную работу **баянист-аккордеонист.**

(5—3).

СЫЗРАНСКОЙ ТЭЦ

требуется **директор клуба.**

За справками обращаться в отдел кадров и завком.

УПРАВЛЕНИЮ НАЧАЛЬНИКА РАБОТ № 676

срочно требуются: **машинисты автокранов, дипломированные газо-электросварщики, дипломированный инженер или техник-механик,** знающий землеройные машины.

Об условиях справиться в отделе кадров УНР 676, Гидротурбинная, 5.

(3—2).

СЫЗРАНСКИЙ КИРПИЧНЫЙ ЗАВОД ТРЕСТА СТЕНОВЫХ И ВЯЖУЩИХ МАТЕРИАЛОВ

принимает **рабочих на сезонную работу** по договору на срок с 10 апреля по 15 ноября 1959 года.

Оплата труда сдельно-прогрессивная. Рабочим-одиночкам предоставляется оборудованное общежитие. Выделяется земля под индивидуальные огороды.

Обращаться по адресу: г. Сызрань, кирпичный завод, отдел кадров.

(4—1).

СТРОИТЕЛЬНОЕ УПРАВЛЕНИЕ № 4 ТРЕСТА «КУЙБЫШЕВОБЛСТРОЙ» В Г. СЫЗРАНИ

с 1 апреля 1959 года **ликвидируется.**

Все претензии будут приниматься до 25 апреля 1959 года.

Ликвидком.

Злобин Александр Иванович, проживающий в Сызрани, Коммунальная, 39, возбуждает дело о расторжении брака с Дьяковой Нелли Дмитриевной, проживающей в Сызрани, Строительный переулок, 16.

Дело подлежит рассмотрению в народном суде 4-го участка г. Сызрани.

Адрес редакции: г. Сызрань, ул. К. Маркса, 93. Телефоны отделов: партийной жизни — 2-95, культуры и быта — 2-95 (два звонка), промышленно-транспортного — 4-28, секретариата — 6-38.

ЕО02647 Сызранская типография «Красный Октябрь» — тел. 0-17. Заказ № 1651. Тираж 11.580.