ПРОЛЕТАРИИ ВСЕХ СТРАН, СОЕДИНЯЙТЕСЬ!

КРАСНЫЙ ОКТЯБРЬ

ОРГАН СЫЗРАНСКОГО ГОРКОМА КПСС И ГОРОДСКОГО СОВЕТА ДЕПУТАТОВ ТРУДЯЩИХСЯ

Год издания 42-й
№ 71 (10901) | Среда, 8 апреля 1959 года | Цена 15 коп.

Первенец семилетки

С каждым годом все быстрей развивается строительная индустрия. Меняется и метод строительства зданий — кирпич уступает место железобетону. Недавно в Москве начал выпускать свою первую продукцию — сборные железобетонные дома нового типа — домостроительный комбинат. Это предприятие — одна из первых новостроек семилетки. На современном заводе, выпускающем дома, основной цех — железобетонных конструкций. Он изготовляет лестничные марши, площадки, стены зданий, перекрытия, комнатные перегородки. Эти изделия прессуются в специальных кассетах. Другой цех изготавливает санитарные узлы здания. На специальном конвейере установлены большие кабины, в которых монтируется все необходимое для такого узла, — строителям остается установить узел на место.

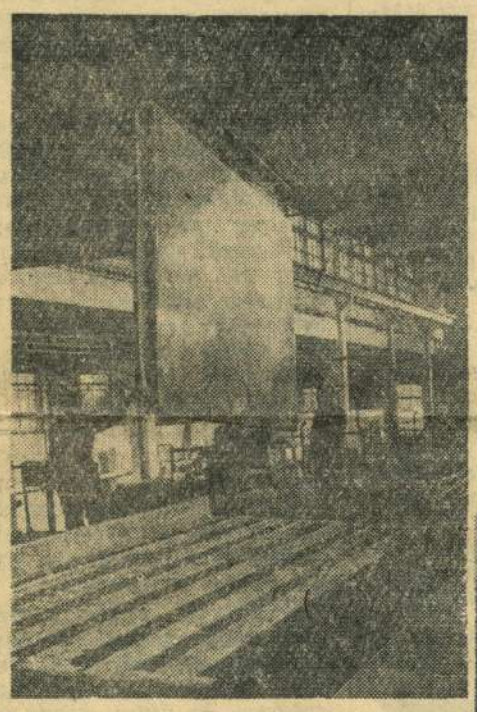

Из всех готовых деталей в течение 30 дней монтируется пятиэтажный жилой дом в любом месте города. Это дом необычный — он втрое легче, чем такой же кирпичный дом, жилая площадь в нем обходится в полтора раза дешевле, а затраты труда на строительство — в три раза меньше.

В этом году комбинат выпустит для москвичей десятки жилых комфортабельных домов.

НА СНИМКАХ: (вверху справа) сборка дома. Ведущие профессии на строительстве — монтажники, сварщики и такелажники; (внизу справа) жилой дом, построенный по новому методу в 9-м квартале Черемушек; (внизу слева) в цехе железобетонных конструкций. Готовая стена только что вынута из кассеты.

Фото **Н. Рахманова.**

(Фотохроника ТАСС).

ПО РОДНОЙ СТРАНЕ

Гиганты Красноярской энергетики

Тремя триллионами тонн исчисляются запасы каменного угля в Красноярском крае. Третья часть их сосредоточена в Канско-Ачинском бассейне, на сотни километров тянущемся вдоль Транссибирской магистрали. Угольные пласты здесь близко подходят к поверхности земли, а толщина их достигает нескольких десятков метров. Разработка угля ведется открытым способом. В бассейне действуют уже Ирша-Бородинский и Назаровский разрезы, уголь которых является самым дешевым в стране.

Неисчерпаемые запасы топлива, его дешевизна дают возможность в Приенисейской Сибири строить сверхмощные тепловые станции с передачей их энергии на большие расстояния.

День и ночь в пойме Чулыма не затихает рокот машин. Здесь трудятся строители Назаровской ГРЭС. Гигант теплоэнергетики — станцию мощностью 1,2 миллиона киловатт — они должны построить в исключительно сжатые сроки. Первую очередь станции коллектив дал слово ввести в строй во втором квартале будущего года. Сейчас полным ходом идут работы по перекрытию Чулыма.

Наряду со строительством сверхмощных тепловых электростанций реконструируются и расширяются действующие теплоэлектроцентрали. Уже в этом году мощность Красноярской ТЭЦ значительно увеличивается. Из нескольких агрегатов, которые необходимо ввести в строй за год, один уже построен. Немалое значение для экономики края имеет ТЭЦ Норильского горнометаллургического комбината. В предстоящем семилетии здесь будут введены новые мощности.

Широким фронтом ведутся работы на строительстве Красноярской ГЭС. Через дикие скалы, таежные ручьи и реки от краевого центра к створу плотины проложена 40-километровая автомагистраль. Рядом с нею шагают мачты линии высоковольтной передачи. На берегах Енисея построены поселки гидростроителей. Несколько ниже того места, где реку пересечет плотина, возводится автодорожный мост. Движение по нему откроется в конце этого года. Недавно на стройке произошло большое событие: началась отсыпка продольной перемычки левобережного котлована.

Одновременно со строительством электрических станций в Приенисейской Сибири развернулись работы по сооружению линий электропередач. За семилетие их надо проложить более 10 тысяч километров. Самая крупная электропередача напряжением в 500 тысяч вольт свяжет Кузбасс, красноярские и иркутские станции в единую энергетическую систему.

(ТАСС).

Закрылась Международная выставка приборов

В Москве закрылась Международная передвижная выставка приборов, где пять стран: Венгрия, Германская Демократическая Республика, Польша, Советский Союз и Чехословакия показали свыше тысячи приборов, применяемых в научных исследованиях и в практике сельского хозяйства.

Приборы, экспонировавшиеся на выставке, свидетельствуют о большом прогрессе стран социалистического лагеря в области точных наук. В одном из залов демонстрировались изготовленные в Чехословакии счетно-аналитические машины, которые здесь же по заказу посетителей решали в течение нескольких минут сложные математические задачи, на решение которых обычным способом потребовалось бы несколько месяцев.

В разделе электрификации сельского хозяйства всеобщее внимание привлек советский электронный аппарат, позволяющий в течение двух—трех часов определить глубину и мощность залегания воды без бурения. При обычных способах на эту работу потребовалось бы два—три месяца.

На выставке был показан целый ряд новейших приборов, способных мгновенно определять влажность зерна, качество хлопка и других продуктов, температуру в любом хранилище, элеваторе и т. п.

Многие из советских приборов, показанных на выставке, уже поступили в нашей стране в серийное производство и скоро найдут широкое применение в научных учреждениях, а также в колхозах и совхозах.

Сейчас выставка передвигается в Лейпциг, а затем в Варшаву, Прагу и Будапешт. В дальнейшем уже с обновленными экспонатами она снова вернется в Москву.

(ТАСС).

— о —

ПОДШИПНИК-ВЕЛИКАН

В цехе мелких серий № 3 первого Московского подшипникового завода побывало много рабочих, инженеров, научных работников. Привлекло всех сюда необычное событие. Шла сборка подшипника-великана, наружный диаметр которого равнялся 1200 миллиметрам. Потребовался специальный инструмент, соорудили приспособления для шлифования и выполнения других операций.

Выпуск подшипника-великана — новый успех дружного коллектива передового предприятия столицы.

(ТАСС).

Семилетку выполним досрочно

☆

Добьемся высокого звания

Месяц назад дежурный по горке коммунист тов. Зотов сказал на планерке:

— В четвертой смене создана бригада коммунистического труда. Наши товарищи добиваются высоких показателей. Пора и нам последовать их примеру.

— Правильно! — раздались дружные голоса.

В тот же день все члены комплексной бригады обсудили новые обязательства, дали твердое слово учиться жить и работать по-коммунистически.

В коллективе с новой силой разгорелось социалистическое соревнование. Поднялось качество формирования поездов. Исчез брак. Выросла производительность труда.

Недавно руководитель комплексной бригады составитель тов. Кашаев доложил о результатах работы:

— Распущено с горки сверх плана 260 вагонов. Сформированные поезда отправлены по расписанию.

Члены бригады, выслушав своего руководителя, единодушно отметили хорошую работу башмачников т.т. Платова, Варнакова, Тарасова, Асеева, стрелочницы т. Галицкой.

— Добьемся высокого звания коллектива коммунистического труда! — говорят участники соревнования.

Ф. Илюшин,
старший помощник начальника станции Сызрань 1-я.

☆

Бдительность осмотрщика

Южный парк станции Сызрань 1-я. На десятый путь, громыхая на стрелках, прибывает поезд. Его встречает смена старшего осмотрщика вагонов А. Мартынова и в том числе осмотрщик - пролазчик Иван Ермишин. Он зорко всматривается в пробегающие мимо вагоны, старается уловить подозрительные звуки.

Наконец, поезд остановился, и пролазчик ловко нырнул под вагоны. Он быстро осматривает важнейшие узлы и детали: тяговые хомуты, колесные пары, подрессорные и надрессорные брусья.

Вагон за вагоном остаются позади. Еще несколько минут и осмотр будет закончен.

Вдруг... Иван даже не поверил своим глазам. Болт крепления пояса тележки был поставлен головкой вниз. Пролазчик попробовал руками гайку. Она легко поддалась и отвернулась. Ермишин сообщил об этом старшему осмотрщику, маневровому диспетчеру. Вагон срочно отцепили, а поезд отправился дальше строго по расписанию.

Так бдительность пролазчика помогла предотвратить возможную аварию...

Добросовестно несет службу пролазчик Иван Ермишин. Свои знания он передает молодым вагонникам.

Е. Гусев.

В ПОМОЩЬ АГИТАТОРУ

ПУТЬ к единой коммунистической собственности

При социализме существуют две формы собственности на средства производства — государственная и колхозно-кооперативная. К государственной собственности относятся находящиеся в руках всего народа заводы, фабрики, железные дороги, совхозы, ремонтно-технические станции и т. д. К колхозно-кооперативной — общественное имущество и предприятия, составляющие собственность отдельных коллективов трудящихся: сельскохозяйственных и промысловых артелей, предприятий потребительской кооперации.

Но, как указано в докладе товарища Н. С. Хрущева на XXI съезде КПСС, по мере перехода к коммунизму обе этих формы полностью сольются в одну единую коммунистическую собственность. Этого потребует развитие производства.

Сближение двух форм социалистической собственности и слияние их в единую коммунистическую собственность возможно потому, что они в основе своей однотипны: и та и другая базируются на обобществлении средств производства и коллективном труде, исключают эксплуатацию человека человеком, обеспечивают плановость хозяйства в интересах все более полного удовлетворения растущих потребностей трудящихся, обусловливают осуществление социалистического принципа распределения по труду.

Главное же различие между ними состоит в разной степени экономической зрелости, в разном уровне и масштабах обобществления производства.

Большей степенью обобществления производства отличается, конечно, общенародная, государственная собственность. Но означает ли это, что колхозно-кооперативная форма собственности уже изжила себя, что колхозы уже исчерпали свои возможности? Конечно, нет! Теперь все видят, как благодаря мерам, принятым партией и Советским правительством после сентябрьского (1953 г.) Пленума ЦК КПСС, вскрылись огромные резервы колхозного строя. Колхозы экономически окрепли, значительно увеличилось производство сельскохозяйственных продуктов.

Теперешние колхозы — это уже не те сравнительно небольшие и технически недостаточно оснащенные хозяйства, какими они были 25—30 лет тому назад. Теперь это крупные, высокомеханизированные хозяйства с миллионными доходами, с многочисленными квалифицированными кадрами механизаторов, полеводов, животноводов.

Каковы же пути и средства сближения двух форм собственности?

Во-первых, неуклонно будут возрастать неделимые фонды колхозов, которые создаются колхозниками при активном участии всего советского народа. За последние 5 лет государством было вложено в механизацию сельского хозяйства и в строительство производственных зданий и сооружений свыше 97 млрд. рублей, что на 50 проц. больше, чем за вторую, третью, четвертую и три года пятой пятилетки, вместе взятые. Кроме того, сами колхозы израсходовали на приобретение техники и строительство 103 млрд. рублей. Неделимые фонды колхозов на 1 января 1958 г. достигли 102 млрд. рублей. Общий объем капитальных вложений государства и колхозов в сельское хозяйство за семилетие (1959—1965 годы) составит около 500 млрд. рублей!

Дальнейший рост колхозного производства приведет к еще более значительному увеличению неделимых фондов колхозов. А это — одна из важнейших предпосылок для постепенного перерастания колхозно-кооперативной собственности в общенародную. Большую роль в развитии колхозно-кооперативной собственности сыграла реорганизация МТС и продажа техники колхозам.

Во-вторых, общественное колхозное производство все полнее охватывает одну за другой все отрасли сельского хозяйства и по мере его развития потребности колхозников не только в хлебе, но и в молоке, мясе, масле, овощах, картофеле, фруктах будут все более удовлетворяться за счет продукции общеколхозного производства. Подсобное хозяйство колхозников постепенно будет утрачивать свое значение.

В третьих, все шире развиваются и неизбежно будут возрастать межколхозные производственные связи, различные формы сотрудничества между колхозами: совместное строительство электростанций, дорог, оросительных каналов, предприятий по переработке сельскохозяйственной продукции, по производству строительных материалов и т. д.

Так, во многих областях, краях и республиках возникли межколхозные строительные организации. На Украине создано 600 межколхозных организаций по строительству и производству местных материалов. Эти организации объединяют почти 70 процентов колхозов Украины. В Российской Федерации таких организаций около 400. Появились межколхозные кирпичные заводы, карьеры по добыче камня, по обжигу извести. Силами колхозов нескольких районов и даже областей строятся не только мелкие, но и крупные электростанции. Например, на реке Южный Буг 69 колхозов Винницкой области сооружают электростанцию мощностью свыше 6 тысяч киловатт. В Ленинградской области действует более тридцати предприятий по добыче подстилочного торфа.

Рост производства сельскохозяйственной продукции выдвинул перед колхозами задачу организации на месте первичной переработки продуктов. С этой целью в ряде мест создаются межколхозные консервные и маслодельные заводы, сыроварни, пункты по засолке овощей, предприятия по переработке льна, конопли, хлопкозаводы и т. п. Организуются межколхозные нагульные гурты животных, откормочные площадки и т. д.

Межколхозная кооперация имеет большое будущее. Ее развитие будет способствовать увеличению производства сельскохозяйственных продуктов и явится одним из важнейших условий дальнейшего развития колхозного строя и сближения колхозно-кооперативной собственности с общенародной.

В-четвертых, с развитием электрификации сельского хозяйства, механизации и автоматизации производства будет происходить соединение, своеобразное слияние колхозных средств прозводства с государственными, общенародными. Сельскохозяйственный труд будет постепенно превращаться в разновидность индустриального труда.

Дальнейший подъем колхозного производства и постепенное сближение двух форм общественной социалистической собственности является одной из важных составных частей величественной программы строительства коммунизма, намеченной XXI съездом КПСС.

Ю. РАЧИНСКИЙ,
кандидат экономических наук.

Какой вклад внесли вы в фонд семилетки?

На этот вопрос редакции газеты «Красный Октябрь» ответили:

К. М. ЛАРЮШИН,
старший механик швейной фабрики № 14.

За время работы на фабрике я внес несколько рационализаторских предложений, которые дали предприятию экономию средств и материалов. Наиболее существенным из них было приспособление для печатания номерков, которые прикрепляются к выкроенным деталям будущего пальто или костюма. Раскраивается у нас сразу по несколько деталей. Чтобы в процессе производства детали из разных тканей не перепутать, к ним прикрепляются номерки. Раньше эти номерки писались от руки и вручную пришивались к деталям.

Чтобы избавиться от малопроизводительного ручного труда, на вышедшей из употребления машине я сделал фрикционную передачу с номератором и ножом. Машина печатает номера и сама же пришивает их к раскроенным деталям. Таким образом был ликвидирован ручной труд. Производительность повысилась в несколько раз.

На конкурсе, организованном Куйбышевским научно - техническим обществом рабочих текстильной и легкой промышленности, мое изобретение было удостоено четвертой премии.

Как и все рабочие фабрики, я взял на себя обязательство сэкономить предприятию от рационализаторских предложений 20 тысяч рублей и стараюсь его выполнить.

Подготовка шелковых ниток для конвейера в настоящее время производится отдельными работницами. Всего на фабрике на этой операции занято 14 человек, которые обслуживают семь мотальных станков. Я обратил внимание на то, что при перемотке происходит недопустимый перерасход электроэнергии, большая затрата рабочей силы и времени.

Мною было предложено, вместо семи станков, сконструировать один с таким расчетом, чтобы он обеспечивал нитками всю фабрику и который обслуживали бы только две работницы, вместо четырнадцати.

Мотальный станок старой конструкции позволял перематывать только один моток, причем намотка регулировалась вручную. На новом станке все операции автоматизированы. Станок будет производить намотку сразу на две—три катушки. При заполнении одной из катушек, она автоматически отключается. Пока производится намотка на двух других катушках, работница заправляет свободную шпульку и так далее.

Вместо семи электромоторов, будет работать только один, что, конечно, даст значительную экономию электроэнергии.

Предварительные подсчеты показали, что от внедрения этого предложения производство получит около 50 тысяч рублей экономии в год.

А. П. ГОНЧАРОВА,
начальник швейного цеха.

Работницы нашего цеха шьют пальто школьного возраста, куртки для учащихся трудовых резервов и другую одежду. Организуя коллектив на выполнение производственного плана, приходится думать о путях повышения производительности труда, улучшения качества изделий, экономии средств и материалов.

Мною было предложено, вместо матерчатой прокладки, под петли использовать дешевую клеевую ткань. Причем, эта ткань укладывается не во всю длину полы, а только под петли. Трудоемкость операции намного снизилась. Экономия от внедрения этого предложения составила свыше 100 тысяч рублей в год.

В фонд семилетки за счет рационализаторских предложений я обязалась внести 200 тысяч рублей. Чтобы справиться с взятым обязательством, я продолжаю и дальше работать над внедрением клеевого метода соединения деталей при пошиве. По моему предложению стежка воротника заменяется подклейкой его. Это предложение так же сулит большую экономию для предприятия. Наряду с этим будет устранена трудоемкая операция по стежке воротника, сократится расход ниток.

НА ВЫСТАВКУ В НЬЮ-ЙОРК

Летом нынешнего года в Нью-Йорке будет открыта советская выставка. Много экспонатов для нее подготовили предприятия столицы.

Как сообщили корреспонденту ТАСС в Московском городском совнархозе, американцы смогут ознакомиться с изделиями московских заводов и фабрик и их техникой. Станкостроители «Красного пролетария» продемонстрируют токарный станок с программным управлением «1С62» для изготовления многоступенчатых валиков. На этом станке высокой производительности подача к центрам заготовок, обработка их и разгрузка готовых изделий производится автоматически. Один рабочий может обслуживать одновременно несколько таких станков. Завод «Калибр» покажет автомат для контроля конических роликов. Производительность его — 3600 роликов в час. Применение таких автоматов на наших заводах обеспечивает высокое качество подшипников и позволяет освободить людей от сложных контрольных операций. На выставке будет представлена продукция московских часовых заводов, в том числе часы разных марок, хронометры, малогабаритные будильники и т. д. Радиопромышленность представляет образцы телевизоров типа «Рубин» и «Алмаз», в которых применены новейшие достижения радиотехники.

Среди экспонатов предприятий — малолитражные автомобили «Москвич», смычковые инструменты, аппаратура для исследования деятельности сердца, медицинские препараты, кондитерские изделия, парфюмерно-косметические товары. Сейчас экспонаты отгружаются в Ленинград, откуда пароходом будут отправлены затем в США.

(ТАСС).

За досрочное выполнение плана

Сызранские железнодорожники в борьбе за семилетку

В решениях XXI съезда партии большое внимание уделено развитию железнодорожного транспорта. К 1965 году грузооборот железнодорожного транспорта нашей страны достигнет 1800—1850 миллиардов тонна-километров. Если в прошлом семилетии прирост перевозок составил 6,8 миллиарда тонна-километров, то в этом семилетии он увеличится на 13 миллиардов тонна-километров.

Значителен будет рост всех технико-экономических показателей и на Сызранском отделении. Достаточно сказать, что только за два месяца текущего года по сравнению с прошлым общий прием вагонов на отделении увеличился на 25,9 процента. Возрастут и пассажирские перевозки. Уже летом этого года в направлении Кузнецка они увеличатся почти в два раза.

Железнодорожники будут выполнять задания по непрерывно возрастающим перевозкам за счет освоения новой техники, совершенствования эксплуатационной работы.

На нашем отделении 35 процентов грузов уже перевозится тепловозами. К концу текущего года перевозка грузов тепловозами достигнет 70 процентов. В течение семилетки все направления отделения перейдут на электровозную и тепловозную тягу.

Высокими темпами будут проводиться работы по автоматизации и механизации транспортных процессов, развитию и совершенствованию путей, станций.

Железнодорожники, как и все советские люди, воодушевленные планами семилетки, еще выше подняли знамя социалистического соревнования. На отделении в соревнование за право именоваться коммунистическими вступили 450 бригад, объединяющих 2650 человек. Все они с честью выполняют взятые на себя обязательства. Смена дежурного по отделению тов. Блинкова, например, в феврале выполнила план сдачи поездов на 105,2 процента, план приема — на 104,9 процента. Сменой организовано и проведено 388 тяжеловесных поездов, в которых сверх нормы перевезены десятки тысяч тонн грузов. Свыше ста поездов проведено без дополнительного набора воды в пути следования. Смена имеет самые лучшие показатели по выполнению графика отправления и проследования поездов. Большая часть членов смены учится.

Много хороших перемен произошло и в автоконтрольном пункте вагонного депо станции Сызрань 1-я. После того, как его коллектив стал соревноваться за получение звания коллектива коммунистического труда, здесь повысились культура в работе, творческая активность. Многие слесари осваивают вторые профессии.

Социалистическое соревнование сыграло решающую роль в улучшении работы, повысило трудовую активность рабочих коллективов отделения в выполнении государственных заданий. Успешно завершен план 1958 года. Перевыполняются задания и текущего года по многим важнейшим показателям. Транспортники изыскивают пути увеличения грузоперевозок, снижения их стоимости, настойчиво борются за безопасность движения поездов.

Перевыполнен план отправления грузов, что принесло около двух миллионов рублей дохода. Внедряя уплотненные методы размещения грузов в вагонах, железнодорожники высвободили около 10 тысяч вагонов. Это дало 1,5 миллиона рублей дохода. Для уплотненной погрузки много сделали весовщики тт. Мелехин, Шокурова, Злобин, заместители начальников станции Сызрань-город тов. Страхов, станции Кашпир — тов. Вареничев.

Перевыполняются задания по обороту вагонов. Все же простой вагонов под грузовыми операциями на станциях Сызрань 1-я и 2-я и Сызрань-город выше нормы. Перепростои допускаются потому, что начальники станций недостаточно требовательны к клиентуре и нередко идут на поводу у нее.

Перевыполнено задание по среднесуточному пробегу локомотивов. Этому способствовал скоростной метод оборота паровозов. Экономия от этого составляет 8,6 миллиона рублей. Но, анализируя показатели работы локомотивов, можно видеть, что простои их все еще велики. Только ликвидация простоев локомотивов в основных и оборотных депо позволила бы ускорить оборот паровозов на 35—40 километров в сутки и сэкономить еще около 5 миллионов рублей.

На перевыполнении основных показателей работы отделения положительно сказалось внедрение передовых методов труда. По-скоростному были обработаны тысячи поездов, свыше десяти тысяч поездов проведены без дополнительного набора воды в пути следования и почти 12 тысяч тяжеловесных составов. Не будь этого, потребовалось бы дополнительно пропустить 1500 поездов и затратить около 2 миллионов рублей. В достижении таких результатов огромная заслуга машинистов депо станции Сызрань 1-я, которые под руководством партийной организации развернули действенное соревнование за выполнение государственного плана перевозок.

Но паровозники могли бы средний вес поезда поднять еще выше. Помешало этому то, что 1160 поездов отправили неполновесными, в них недогружено 240 тысяч тонн. Повинны в этом, прежде всего, диспетчеры и работники станций.

Дальнейший подъем эксплуатационной работы настоятельно требует настойчивее внедрять передовые методы труда в организацию движения поездов: практиковать скоростную обработку составов, вождение поездов без дополнительного набора воды, уплотненную укладку грузов в вагоны. Нужно крепить содружество, взаимопомощь в работе служб, настойчиво осваивать новую технику, бороться за экономию и бережливость.

Первейший долг всех железнодорожников — строго выполнять график движения поездов, основу основ эксплуатационной работы. Необходимо добиться такого положения, чтобы к составлению и отправлению поездов люди относились с особой ответственностью. От точного соблюдения графика зависит безопасность движения поездов.

Чаще всего нарушения графика отправления поездов допускаются по вине работников движения из-за неготовности составов, неправильной регулировки движения диспетчерами. Имеют место случаи нарушения графика и по вине паровозников, вагонников, путейцев.

Это вызывает необходимость повысить требовательность к работникам всех служб, усилить воспитательную работу среди транспортников, мобилизовать их на устранение имеющихся недостатков.

Активно участвуя в социалистическом соревновании, повышая творческую активность, сызранские железнодорожники успешно справятся с поставленными перед ними задачами, досрочно выполнят план первого года семилетки.

Л. Мокшин,
начальник отделения дороги.

С молодым задором

Окончив среднюю школу, Вера Колбешова поступила на швейную фабрику № 14. Комсомолку поставили работать на пресс.

Сначала нелегко было девушке. Но комсомолку не испугали трудности. С упорством, присущим всей нашей молодежи, она осваивала доверенную ей технику.

Сейчас Вера выполняет дневную норму на 140—150 процентов при отличном качестве.

...А вечером Вера подолгу просиживает над учебниками. В этом году она поступает на вечернее отделение швейно-трикотажного техникума.

НА СНИМКЕ: комсомолка Вера Колбешова у пресса.

Текст и фото **В. Петрова.**

„По маршрутам семилетки“

«По маршрутам семилетки» — так называется новый устный журнал клуба «Красный Октябрь». Первый его номер выйдет пятнадцатого апреля. В нем будет три страницы: «Техника будущего», «На заре коммунистического труда», «Атомный ледокол «Ленин».

Журнал будет выходить регулярно. Читатели его познакомятся со многими интересными вопросами. Они узнают о развитии промышленности и транспорта в стране за семилетку, о перспективах развития нашего города и его промышленности, о повышении культурного и материального уровня жизни трудящихся.

К выступлению на страницах журнала привлекаются квалифицированные лекторы, передовики социалистического соревнования, учителя, инженеры, врачи.

Абонементы на новый устный журнал распространяются на предприятиях и в учреждениях Сызранского отделения железной дороги.

В школе № 26

ПЕДАГОГИЧЕСКИЕ ЧТЕНИЯ

В школе № 26 во время весенних каникул проведены педагогические чтения на тему «Воспитание сознательной дисциплины у учащихся».

Основной доклад по теме сделала заведующая учебной частью школы Анна Иосифовна Кузнецова. Содокладчиками выступили учителя: тт. Лукина, Николаев, Белоусова.

Учителя школы приняли горячее участие в обсуждении докладов.

СОРЕВНОВАНИЯ ГИМНАСТОВ

Школа № 26 не имеет спортивного зала и достаточного гимнастического инвентаря. И все же здесь регулярно проводятся занятия гимнастической секции. В начале этого года бюро секции решило провести лично-командные соревнования по гимнастическому троеборью. Эти соревнования были проведены в весенние каникулы.

Сильнейшими гимнастами оказались ученики 9-го класса Рая Васильева, Юра Мелихов, Коля Манухин и 10-го «А» класса Эмма Косолапова и Рая Луптакова.

Команды этих классов также оказались сильнейшими.

Ю. Расщепкин.

ИЗ *нашей* ПОЧТЫ

▲ ТОВ. БАТУЛИН поднимает вопрос о ликвидации свалки отбросов и нечистот по улице Кирова. Жители, проживающие в домах, прилегающих к Крымзе, весь мусор, накопившийся за зиму, сбрасывают под откос к реке.

Это видят сотрудники городского отдела милиции, расположенного, кстати сказать, на этой же улице, но мер никаких не принимают.

▲ — В ПАРНИКАХ совхоза «Большевик» все подготовлено для выращивания овощной рассады, — пишет бригадир тов. Коваленко.—Рамы заполнены землей и навозом. Посеяны помидоры, появились всходы перца. Рассада ранней капусты полностью распикирована.

▲ ПРЕДСЕДАТЕЛЬ местного комитета профсоюза противотуберкулезного диспансера тов. Высоцких сообщил, что сотрудники диспансера прослушали лекцию «Итоги работы внеочередного XXI съезда КПСС».

Простая, интересная, глубокая по своему содержанию лекция тов. Вольнякова захватила внимание слушателей.

▲ РАБОТНИЦЫ 1-го строительного участка Дорстроя Куйбышевской железной дороги Сергеева, Никонорова, Ермолаева, Игонина и др. отмечают чуткое, внимательное отношение к людям со стороны председателя местного комитета профсоюза тов. Фетисовой. Она навещает больных, интересуется бытом, добивается получения путевок на курорты, в санатории и дома отдыха.

▲ — ДЕНЬ ОТДЫХА становится мрачным от одной только сутолоки на остановках автобусов, идущих до поселка завода тяжелого машиностроения, — жалуется тов. Галицков.—На остановках скапливается много пассажиров, нарушается порядок при посадке.

КНИЖНАЯ ПОЛКА

Вышли из печати и поступили в продажу следующие книги:

Гигиена питания. Труды Ленинградского санитарно-гигиенического медицинского института. Ленинград. 1959 г. Цена 12 руб. 60 коп.

Б. М. Пашков. «Поражение слизистой оболочки полости рта при кожных и венерических болезнях». Медгиз. 1958 г. Цена 6 руб. 45 коп.

Руководство по общей онкологии. Под редакцией Н. П. Петрова. Медгиз. 1958 г. Цена 14 руб. 10 коп.

Показатель роста благосостояния трудящихся

Наша сберкасса № 113/043 (при вокзале ст. Сызрань 1-я) обслуживает небольшой район, но с каждым днем увеличивается число наших вкладчиков, растут вклады.

План по вкладам четвертого квартала 1958 года наша сберкасса выполнила на 128 процентов, а первого квартала 1959 года — на 285 процентов. Число вкладчиков в настоящее время составляет 1.420 человек.

Успешно прошло распространение билетов второй денежно-вещевой лотереи. Билетов второй денежно-вещевой лотереи было продано на 8.000 рублей, вместо 5.000 рублей, как предусматривалось обязательствами. Не менее успешно распространяются билеты и третьей денежно-вещевой лотереи.

Работники сберкассы проводят большую разъяснительную работу среди населения.

А. Климанова,
заведующая сберкассой № 113/043.

По следам выступлений «Красного Октября»

«НА ОТШИБЕ»

Под таким заголовком в газете было опубликовано письмо об отсутствии в поселке завода тяжелого машиностроения парикмахерской и столовой.

Заместитель председателя исполкома горсовета депутатов трудящихся тов. Шикалов сообщает, что парикмахерская в поселке будет открыта в первом полугодии 1959 года. Строительство столовой в 1959 году не предусматривается.

В СПЕЦИАЛЬНОМ РЕМЕСЛЕННОМ УЧИЛИЩЕ № 10

Наряду с освоением основной профессии слесаря-сантехника учащиеся специального ремесленного училища № 10 успешно изучают смежную специальность электрогазосварщика.

НА СНИМКЕ: учащиеся на практических занятиях по газосварке. Руководит практикой мастер производственного обучения тов. Бойков Н. А.

Фото **Г. Калмыкова.**

Демонстрации протеста в Италии

Новая жертва американской атомной бомбы в Хиросиме

В Шотландии закрыто 20 угольных шахт

Федеративная Республика Германии. Близ аэродрома Бракель под Дортмундом, где намечается размещение английской ракетной базы, сторонники мира организовали пикетирование, продолжавшееся в течение двух суток. Плакаты призывали население к борьбе против атомного вооружения Западной Германии.

НА СНИМКЕ: пикетчики на посту.

Фото **Берга.** Центральбильд.

ПРОТЕСТЫ В ИТАЛИИ ПРОТИВ СОЗДАНИЯ В СТРАНЕ АМЕРИКАНСКИХ РАКЕТНЫХ БАЗ

По всей Италии проходят демонстрации протеста против итало-американского соглашения о создании на итальянской территории американских баз для запуска атомных ракет.

Выступая на собрании коммунистической молодежи провинции Милана, генеральный секретарь Итальянской коммунистической федерации молодежи Ренцо Тривелли заявил, что в результате заключения этого соглашения Италия превращается в военный аванпост Соединенных Штатов. Тривелли обратился к молодым католикам и социал-демократам с призывом вести совместную борьбу против смертельной опасности, угрожающей стране.

В одном из рабочих кварталов Рима группа молодежи устроила демонстрацию протеста, во время которой был сожжен макет ракеты. Участники демонстрации распространяли листовки с протестом против создания ракетных баз.

Резолюция протеста принята собранием секретарей всех профсоюзов римской провинции.

(ТАСС).

ПРОТЕСТЫ АНГЛИЙСКИХ ТРУДЯЩИХСЯ

Среди английских трудящихся ширится движение протеста против военных приготовлений в Англии. Отделение объединенного профсоюза рабочих строительной промышленности в городе Стивнадже (графство Харт—Фордшир) приняло решение призвать всех рабочих-строителей города бойкотировать строительство тех предприятий, которые связаны с производством управляемых снарядов.

Секретарь отделения объединенного профсоюза рабочих строительной промышленности Стивнаджа Джон Мэрни заявил, что принято также решение организовать забастовку в поддержку требования прекратить в Стивнадже всякие работы, связанные с производством управляемых снарядов, а также провести массовую демонстрацию в поддержку этого требования.

(ТАСС).

ЕЩЕ ОДНА ЖЕРТВА АТОМНОЙ БОМБАРДИРОВКИ

Число скончавшихся в январе—апреле нынешнего года японцев, пораженных лучевой болезнью в результате атомной бомбардировки Хиросимы, составляет уже 15 человек. На днях в госпитале умерла в возрасте 19 лет Такако Такахаси, жительница этого города, на который 13 с лишним лет назад была сброшена американская атомная бомба.

(ТАСС).

Против посягательств южновьетнамских властей на суверенитет Китайской Народной Республики

ЗАЯВЛЕНИЕ МИД КНР

ПЕКИН, 5 апреля. (ТАСС). Агентство Синьхуа передало второе заявление протеста, сделанное Министерством иностранных дел КНР по поводу незаконного вторжения моряков военно-морского флота Южного Вьетнама в район островов Сишацюньдао и ограбления ими китайских рыбаков.

Напомнив о своем первом заявлении по этому поводу от 27 февраля 1959 года, Министерство иностранных дел КНР указывает, что во время нападения 22 февраля на остров Чэньхандао — один из группы островов Сишацюньдао — южновьетнамские моряки захватили рыбаков и доставили их в южновьетнамский порт, где они были брошены в тюрьму. Южновьетнамские власти путем различного рода угроз и варварского обращения заставляли захваченных рыбаков давать сведения о политическом и военном положении на островах Сишацюньдао и подстрекали их к измене своей родине.

Вынужденные после заявления МИД КНР от 27 февраля освободить захваченных китайских рыбаков южновьетнамские власти, однако, не прекратили своих провокаций против территориальной целостности и суверенитета Китая. 26 марта высадившиеся с южновьетнамской канонерки моряки ограбили на острове Чэньхандао китайских рыбаков и угрожали артиллерийским обстрелом острова.

В связи с этим новым инцидентом Министерство иностранных дел КНР еще раз заявляет южновьетнамским властям серьезный протест и подчеркивает, что острова Сишацюньдао являются территорией Китая, а китайские рыбаки занимаются мирным трудом на своей собственной территории. Подчеркнув, что действия южновьетнамского военно-морского флота являются серьезной провокацией против китайского народа, МИД КНР потребовал от южновьетнамских властей возвратить все имущество, захваченное у рыбаков, и возместить весь нанесенный им ущерб, а также дать гарантии о недопущении подобных инцидентов в будущем.

В ШОТЛАНДИИ 117 ТЫСЯЧ БЕЗРАБОТНЫХ

Делегаты ежегодной конференции лейбористской партии Шотландии в городе Абердине единогласно приняли резолюцию с выражением самой серьезной тревоги по поводу массовой безработицы в Шотландии. Выступивший в ходе обсуждения резолюции представитель объединенного профсоюза машиностроителей напомнил, что в настоящее время в Шотландии насчитывается 117 тысяч безработных, у которых «очень мало шансов на получение работы». В Шотландии, сказал он, закрыто 20 шахт, производство сталелитейной промышленности по сравнению с прошлым годом сократилось на 50 процентов, перспективы судостроительной промышленности «также не из блестящих».

(ТАСС).

ГАСТРОЛИ АМЕРИКАНСКОГО БАЛЕТА НА ЛЬДУ

Москва. Во Дворце спорта Центрального стадиона имени В. И. Ленина 30 марта начались гастроли американского балета на льду.

НА СНИМКЕ: танец из сцены «Праздник в Альпах».

Фото **Л. Великжанина** и **А. Батанова.** (Фотохроника ТАСС).

ФИЗКУЛЬТУРА И СПОРТ

Как мы готовимся к сезону

Прежде чем рассказать о том, как наш коллектив готовится к весенне-летнему сезону, я назову состав команды. В нее входят вратари Владимир Морунов, Владислав Титов, Леонид Щегалев; защитники Юрий Букин, Василий Степанов, Владислав Кудинов, Евгений Цыпляев; полузащитники Виктор Бузынин, Михаил Кадышев, Николай Меркушин; нападающие Владимир Макаров, Геннадий Юрчик, Борис Кошелев, Алексей Кадышев, Александр Афанасьев, Владимир Ильин. Из юношей с командой тренируются Леонид Гуслев, Владимир Касьянов и Валентин Суворов. Средний возраст игроков—22 года.

Шестнадцати лучшим футболистам будет предоставлено право защищать спортивную честь нефтяников и города в соревнованиях, планируемых областным и республиканским советами спортивных обществ и организаций.

Подготовка футболистов к новому спортивному сезону началась с декабря прошлого года. С 15 марта тренировки проводятся четыре раза в неделю. Каждый игрок дал слово к началу сезона повысить свою индивидуальную техническую подготовку. Но надо прямо сказать, что с посещаемостью занятий до сих пор не все гладко. Например, В. Ильин, В. Титов и особенно Н. Меркушин посещают тренировки нерегулярно.

Учитывая опыт прошлого, проведена перестройка учебно-воспитательной работы. Оживляется деятельность комсомольской группы команды. Полезную инициативу проявили комсомольцы т.т. Кудинов, Макаров и Юрчик, взявшие на себя обязательство помочь молодым товарищам совершенствовать спортивное мастерство.

Хорошо, что от нашего футбольного коллектива любители спорта ожидают в летнем сезоне зрелой и результативной игры. Но жаль, что футболистам, отдающим тренировкам свободное от работы время, не оказывают помощи. Это покажется странным, но в команде нет средств даже для приобретения спортивного инвентаря. Нет полной ясности и в вопросе о финансировании в связи с возможным участием команды в розыгрыше первенства РСФСР по футболу.

Это, безусловно, создает неопределенность в поведении людей и накладывает отпечаток на работу коллектива.

А. Пискунов,
мастер спорта СССР.

ГАЗИФИЦИРУЮТСЯ КВАРТИРЫ

В городе проводится значительная работа по газификации квартир. В поселке Заводском уже газифицированы 114 квартир.

В поселке завода тяжелого машиностроения проводится подготовительная работа к газификации 320 квартир, в поселке ТЭЦ — 100 квартир. Комбайностроители будут газифицировать свой 45-квартирный дом. К 1 мая намечено газифицировать 49-квартирный дом — угол Советской и Сталина.

320 квартир будут газифицированы в поселке Образцовском.

ИЗВЕЩЕНИЕ

Сегодня, в 16 часов 30 минут местного времени, в зале горкома КПСС для изучающих материалы XXI съезда КПСС состоится лекция на тему: **«XXI съезд КПСС о закономерностях перехода от социализма к коммунизму.**

Лектор тов. **Буслов.**

— о —

ПИСЬМО В РЕДАКЦИЮ

Выражаем сердечную благодарность комсомольско-молодежному коллективу швейфабрики № 14 за участие в похоронах Людмилы Николаевны Маркеловой-Яшиной.

Маркеловы и Яшин.

Редактор А. Г. БЕКАСОВ.

В театре и кино

ДРАМТЕАТР. 8 апреля. **«Дядя Ваня».** 9 апреля **«Шестой этаж».** Начало в 8 час.

«ХУДОЖЕСТВЕННЫЙ». **«Под стук колес».** Начало в 9, 10-35, 12-10, 1-45, 3-20, 4-55, 6-30, 8-05, 9-40.

«ЗВЕЗДА». **«Сорока-воровка».** Начало в 9, 10-40, 12-20, 2, 3-40, 5-20, 7, 8-40, 10-10.

ИМЕНИ ЛЕНИНСКОГО КОМСОМОЛА. **«Швейк на фронте».** Начало в 10-30, 12-30, 2-30, 4-30, 6-30, 8-30.

«РОДИНА». Дневное кино **«На оптическом заводе», «Хочу все знать». «Пятое колесо в телеге».** Начало в 2-30, 4-30, 6-30, 8-30.

Сызранское отделение Кинопроката

с 11 апреля в широкоэкранном кинотеатре им. Ленинского комсомола выпускает новый широкоэкранный художественный фильм

„Капитан первого ранга“

(По мотивам одноименного романа А. Новикова-Прибоя).

Производство Таллинской киностудии 1958 года.

В связи с реорганизацией карьероуправление № 3 (Губино) с 1-го апреля 1959 года **ликвидировано,** функции переданы Сызранскому карьероуправлению.

Все претензии к карьероуправлению № 3 принимаются до 15 апреля 1959 года.

(3—1).

Коллектив преподавателей, сотрудников и учащихся Сызранского машиностроительного техникума выражает соболезнование преподавателю *Александру Ефимовичу Александрову* по поводу смерти его матери.

Коллектив сотрудников комнаты матери и ребенка ст. Сызрань 1-я выражает соболезнование семье Ярмоловича по поводу смерти мужа и отца *Ивана Ивановича ЯРМОЛОВИЧ.*

Адрес редакции: г. Сызрань, ул. К. Маркса, 93. Телефоны отделов: партийной жизни — 2-95, культуры и быта — 2-95 (два звонка), промышленно-транспортного — 4-28, секретариата — 6-38.

ЕО02648. Сызранская типография «Красный Октябрь» — тел. 0-17. Заказ № 1656. Тираж 11.380.