ПРОЛЕТАРИИ ВСЕХ СТРАН, СОЕДИНЯЙТЕСЬ!

КРАСНЫЙ ОКТЯБРЬ

ОРГАН СЫЗРАНСКОГО ГОРКОМА КПСС И ГОРОДСКОГО СОВЕТА ДЕПУТАТОВ ТРУДЯЩИХСЯ

Год издания 42-й
№ 76 (10906)

Среда, 15 апреля 1959 года

Цена 15 коп.

Пламенные Призывы

ПРИБЛИЖАЕТСЯ Первое Мая — день международной солидарности трудящихся. В канун великого праздника Центральный Комитет Коммунистической партии Советского Союза обратился с пламенными Призывами, в которых отражены основные вопросы внутренней и внешней политики Советского социалистического государства.

Подготовка к первомайскому празднику проходит в обстановке небывалого трудового и политического подъема. Решения XXI съезда партии вызвали огромный прилив творческой энергии народных масс. Повсюду развернулась борьба за досрочное выполнение заданий семилетнего плана.

— XXI съезд КПСС ознаменовал вступление нашей Родины в новый период своего развития — период развернутого строительства коммунизма. Трудящиеся Советского Союза! Все силы на осуществление всемирно-исторических решений XXI съезда партии!

Призывы ленинской партии находят горячий отклик в сердцах советских людей. Они вдохновляют трудящихся на новые подвиги во славу нашей прекрасной социалистической Отчизны.

С необыкновенной гордостью встречаем мы первую весну великой семилетки. Она принесла первые замечательные победы в коммунистическом строительстве. Разгорается огонь социалистического соревнования. На пламенные слова Призывов Центрального Комитета партии советские люди отвечают самоотверженным трудом.

— Трудящиеся Советского Союза! Выполним и перевыполним семилетний план, добьемся нового мощного подъема экономики и культуры нашей страны, дальнейшего укрепления могущества социалистического государства! Вперед, к новым победам в коммунистическом строительстве!

Для успешного осуществления грандиозных задач коммунистического строительства необходимо широко внедрять в производство передовую технику, совершенствовать технологию, находить и умело использовать резервы производства. Надо проводить строжайший режим экономии, разумно и по-хозяйски расходовать материальные ценности, беречь народное добро.

На предприятиях, в строительных организациях нашего города разгорелось предмайское соревнование. Коллектив третьего строительного управления треста № 4 взял на себя обязательство — план строительно-монтажных работ четырех месяцев выполнить досрочно — к 28 апреля.

Повышенные обязательства в честь международного праздника трудящихся взял также целый ряд коллективов предприятий нашего города.

Творческая инициатива трудящихся растет. Советские люди отвечают на Призывы Центрального Комитета ленинской партии замечательными трудовыми подвигами.

— Да здравствует Коммунистическая партия Советского Союза — великая вдохновляющая и руководящая сила советского народа в борьбе за построение коммунизма!

— Да здравствует коммунизм — светлое будущее всего человечества!

Встречай, земля целинная!

Тысячи молодых патриоток откликнулись на призыв ленинского комсомола поехать на целину.

Осваивать новые края отправились 300 рижанок и девушек из латвийских городов Лиепая и Даугавпилса.

— Нам хочется быть там, где комсомольцы свершают сейчас большие дела, — сказала на прощание своим друзьям штукатур Моника Понтак.

Специальным эшелоном, путь которого лежит в Павлодарскую область, выехал дружный коллектив из 400 молдавских девушек.

В Казахстан едут и девчата из Полесья. Мастерицы северного шелка, животноводы, градостроители, трактористки — они свершили немало добрых дел для расцвета родного края. Теперь дочери Полесья берутся за новое хорошее дело.

С горячим желанием помочь Родине, внести свой достойный вклад в досрочное выполнение семилетки на целине уехали комсомольцы Воронежа, Новороссийска, Винницы, Брянска, Тернополя, Еревана и других городов.

Встречай, земля целинная, молодых патриоток, говорит в эти дни советский народ.

(ТАСС).

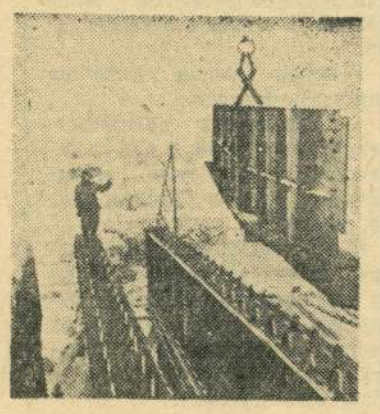

Кемеровская область. В Сталинске сооружается новый коммунальный мост через реку Томь. Здесь пройдет один из подъездных путей к строительству Западно-Сибирского металлургического завода.

НА СНИМКЕ: строительство моста.

Фото В. Войтенко.

(Фотохроника ТАСС).

На полях страны

МИНСК. Почти вдвое расширяют колхозы и совхозы Белоруссии площади под посевами сладкого люпина. Повсеместно начался сев его. Эта ценная культура выращивается в основном на паровых полях и дает с гектара до 40—60 тонн богатой белками зеленой массы. К концу семилетки сладкий люпин займет в республике 600 тысяч гектаров.

ЧИТА. Почти на месяц раньше прошлогоднего выехали на работу в поле механизаторы забайкальских колхозов и совхозов. В южных районах развернулся сев пшеницы. Тщательно готовятся поля под кукурузу — новую для забайкальских земледельцев культуру. Впервые в севооборотах займут большое место травы и горох, высеваемый в смеси с овсом. Посевная площадь в области увеличивается в нынешнем году на 160 тысяч гектаров.

(ТАСС).

В Большом Кремлевском дворце

14 апреля в Большом Кремлевском дворце открылась первая сессия Верховного Совета РСФСР пятого созыва.

Депутаты и гости горячими аплодисментами приветствовали появление в президиуме руководителей Коммунистической партии и Советского правительства.

По поручению Совета старейшин краткой речью сессию открывает старейший депутат академик **К. М. Быков.** Он говорит, что выборы в Верховный Совет республики, Верховные Советы автономных республик, а также в местные Советы депутатов трудящихся прошли в обстановке огромного политического и трудового подъема, вызванного решениями XXI съезда КПСС. Высокая политическая активность трудящихся на выборах, продолжал К. М. Быков, явилась еще одним ярким свидетельством горячего одобрения народом мудрой политики, проводимой Коммунистической партией и Советским правительством, свидетельством желания его отдать все силы делу построения коммунизма.

Затем сессия единогласно избирает Председателя Верховного Совета РСФСР и восемь его заместителей. Председателем Верховного Совета избран депутат **В. И. Прохоров.**

Сессия приняла следующую повестку дня:

1. Выборы Мандатной комиссии.
2. Избрание постоянных комиссий.
3. Об укреплении связи школы с жизнью и о дальнейшем развитии системы народного образования в республике.
4. Утверждение Указов Президиума Верховного Совета РСФСР.
5. Избрание Президиума Верховного Совета РСФСР.
6. Образование правительства РСФСР.

С докладом «О перестройке общего среднего образования в РСФСР» выступил министр просвещения республики **Е. И. Афанасенко.**

(ТАСС).

ШИРЕ РАЗМАХ ПРЕДМАЙСКОГО СОРЕВНОВАНИЯ

В копилку—миллион киловатт

Квартальный план по выработке электрической и тепловой энергии коллектив теплоэлектростанции завершил досрочно с большим перевыполнением.

Энергетики сэкономили миллион киловатт-часов электроэнергии, расходуемой на собственные нужды.

Хорошо, технически грамотно эксплуатировали оборудование котельщики. Они сэкономили государству сто вагонов сланца.

За три месяца энергетики вложили в копилку 500.000 рублей народных денег.

В коллективе выросла большая группа передовиков производства: старший мастер электроцеха тов. Гребнев, газосварщик турбинного цеха тов. Сентябов, машинист котельной установки тов. Потемкин, машинист турбины тов. Доронин, маляр ремонтного цеха тов. Землянская, грузчик топливно-транспортного цеха тов. Латышев.

Энергетики добиваются досрочного завершения плана первого года семилетки.

Участвуя в предмайском социалистическом соревновании, энергетики готовят достойную встречу Первомаю.

В. Волгин.

О ДРУЗЬЯХ-ТОВАРИЩАХ

Умелые руки

...Долгое время в цехе № 5 завода тяжелого машиностроения, где работает тов. Узенцов, заливка подшипников баббитом приносила много неприятностей.

Формовочная земля требовалась особенно хорошего качества. И все-таки заливка получалась неважная — зачастую приходилось подпаивать образовавшиеся раковины. Хуже того, во время механической обработки много ценного металла уходило в стружку.

— Нужно отменить формовочную землю при заливке баббита в подшипниках шаровых мельниц, — говорит тов. Узенцов.

Некоторые не верили, что можно это сделать, и на его затею смотрели, как на трату государственных денег.

Тов. Узенцов взялся за это дело. Он коренным образом переделал приспособление для формовки баббита в подшипниках. Формовочная земля стала ненужной. Теперь экономия во времени формовки — 30 минут. Но главное, улучшилось качество заливки. Кроме того, сейчас на каждом подшипнике экономится 14 килограммов ценного металла.

Это большая победа творческой мысли новатора.

А вот еще один успех нашего товарища.

На заводе выпускается большое количество винтовых высокопроизводительных насосов. Достаточно сказать, что один такой насос подает 25 литров жидкости в секунду.

Так вот, корпуса рубашек этих насосов заливаются баббитом. При этом недопустима даже малейшая раковина или отслоение баббита от основного металла.

Долгое время половина залитых рубашек насосов после механической обработки уходила в брак и их приходилось снова перезаливать.

Но тов. Узенцов — человек творческой мысли. Он посоветовался с работниками своей бригады и решил весь корпус рубашки опускать в воду и охлаждать его до температуры 20—30 градусов. Этим достигли промывки заливаемой поверхности в недоступных местах рубашки. И вот результат — 100 процентов заливки хорошего качества.

— Это наш вклад в борьбу за досрочное выполнение семилетки, — говорит тов. Узенцов.

Многие на заводе знают этого скромного товарища. Он охотно передает свой богатый опыт молодым рабочим.

И. Иванов,
слесарь цеха № 5 завода тяжелого машиностроения.

Они спорили...

БОЛЬШЕ всех волновался, пожалуй, секретарь комсомольской организации Геннадий Фадеев. Диспут на тему «Готов ли ты жить при коммунизме?» должен был начаться в восемь часов. Сейчас уже девять, а молодежь собиралась плохо.

Гости — старые коммунисты, первые комсомольцы завода — были уже в клубе. Члены комитета с волнением перебирали густо исписанные листки своих выступлений.

На заводе комсомольцев более шестисот. Одиннадцать бригад, два участка, весь шестнадцатый цех соревнуются за звание коллективов коммунистического труда. Неужели их не волнует такая интересная тема?

Наконец, собрались. «Будем открывать!» — решил Фадеев.

Начало получилось скучное. Докладчики добросовестно читали написанный заранее текст. Слушали скучая.

Но вот слово взяла темноволосая девушка с большими ясными глазами. Волнуясь, она говорила о делах своего цеха, своего участка. И сразу зал оживился. Посыпались вопросы, ребята один за другим стали просить слова.

— Труд — необходимая потребность советского человека, — сказала лаборантка электроцеха Лариса Матвеева. — У нас на заводе немало рабочих, которые трудятся по-коммунистически, высокопроизводительно, творчески. Возьмем хотя бы наш цех. Это один из лучших на заводе коллективов. Он держит переходящее Красное знамя. Здесь нет ни одного рабочего, который не выполнял бы нормы. Я работаю на участке, который соревнуется за звание коллектива коммунистического труда. Каждый стремится выполнить взятые нами обязательства: хорошо работать, учиться, крепко дружить.

Встает мастер штамповочного цеха комсомолец Николай Тишкин:

— При коммунизме каждый будет заниматься трудом, который для него интересен. Сейчас я работаю мастером, а хотел бы, например, быть электромонтером. Но разница в зарплате пока удерживает меня от перемены специальности. А когда наши люди будут полностью обеспечены, они будут работать там, где им больше всего нравится. И уже, конечно, все будут работать творчески, с полной отдачей сил.

Комсомолка сборочного цеха Антонина Муратова сказала так:

— Некоторые считают, что хорошо работать — это единственное, что требуется сейчас от каждого члена нашего общества. Это неверно. Чтобы быть настоящим борцом за коммунизм, необходимо активно заниматься общественной работой, быть морально чистым, не проходить равнодушно мимо дурных поступков других. Весь завод хорошо знает рабочих нашего цеха т.т. Сидорова и Ретина. Их фотографии — на Доске почета. Они, на мой взгляд, не готовят себя к тому, чтобы жить при коммунизме. Кроме зарплаты, Сидоров и Ретин ничем не интересуются, не участвуют в общественной жизни завода.

Ту же мысль продолжила табельщица штамповочного цеха комсомолка Зинаида Свечкова:

— Много еще у нас пережитков прошлого, мешающих нам. Мало ли у нас на заводе ребят, которые пьют, хулиганят, сквернословят... Вот у нас в цехе есть комсомолец Юрий Ермаков. Хороший парень. А ведь сколько неприятностей доставил он нам! Однажды отправился встречать дядю, выпил, надебоширил, прогулял, не явился на работу. А сколько ребят-комсомольцев привлекалось за мелкое хулиганство?

Раздается реплика из зала:

— А девушки? Вы считаете правильным, когда женщины или девушки ругаются? Мимо конвейера в нашем цехе стыдно проходить...

Николай Тишкин пытается оправдать девушек:

— Там всегда производственные недостатки, а они выливаются в брань. Надо устранить их, тогда и бранных слов не услышите.

С ним сразу начинают спорить несколько человек. Ребята взволнованно говорят о поведении в цехе, в общественных местах, о вежливости и культуре, как неотъемлемой черте советского человека.

Диспут продолжался долго. Расходились неохотно, продолжали спорить в фойе, по дороге. Молодежь высказала пожелание чаще проводить подобные дискуссии. Но заводскому комитету ВЛКСМ следует усилить организаторскую работу по привлечению к участию в них большого числа заводской молодежи.

Н. Савельева.

Комбайновый завод.

К 89-й годовщине со дня рождения В. И. Ленина

В читальном зале Дома политического просвещения горкома КПСС развернута выставка, посвященная жизни и деятельности создателя Коммунистической партии и Советского государства Владимира Ильича Ленина. На выставке репродукции с картин, фотодокументы, географические карты, рисунки.

Выставка размещена на нескольких стендах. Каждый из них раскрывает определенную тему, например, «Ленинский «Союз борьбы за освобождение рабочего класса» — зачаток революционной партии», «Годы первой русской революции», «От февраля к Октябрю», «В дни Великого Октября», «Ленинский план приступа к социалистическому строительству» и т. д.

На книжной выставке «Воспоминания родных о В. И. Ленине», «Ленин — как пропагандист и агитатор», «Ленин — редактор и организатор партийной печати» Н. Крупской; «Ленин и Маркс», «Великий Ленин» Г. Кржижановского; «В. И. Ленин в Петрограде» В. Бонч-Бруевича; «В. И. Ленин и самарская большевистская организация» кандидата исторических наук К. Наякшина; «Ленин и народ» А. Стручкова; «По ленинскому пути — к победе коммунизма» Е. Фурцевой; «В. И. Ленин в Поволжье» Б. Волина.

Агитаторы и пропагандисты пользуются материалами выставки при подготовке докладов и бесед о 89-й годовщине со дня рождения В. И. Ленина.

В ШКОЛЕ РАБКОРОВ

В четверг, 16 апреля, в 18 часов 30 минут местного времени, в помещении редакции газеты «Красный Октябрь» состоится **занятие школы рабкоров.**

Тема: «Очерк в газете».

☆

Учащиеся машиностроительного техникума теоретическую учебу тесно сочетают с практической работой в учебных мастерских.

НА СНИМКЕ: учащийся техникума Бабич за работой в мастерской.

Фото **В. Тихонова.**

☆

Письма в редакцию

ПРОГУЛКИ ПОНЕВОЛЕ

Во время дежурств диспетчеров т.т. Петрова и Делян часто нарушается график движения автобусов.

Так, 10 февраля не были отправлены по расписанию автобусы ни в 22 часа 50 минут, ни в 23 часа 45 минут. Только последним рейсом автобус ИМ 55-03 взял несколько учащихся школы. Остальным пришлось идти пешком, так как автобус был переполнен.

Повторилось это и 19 марта во время дежурства того же тов. Петрова.

24 марта диспетчер тов. Делян дважды не отправил автобус.

Только после того, как на него был составлен акт, автобус был отправлен без расписания.

6 апреля автобус прибыл лишь двадцать минут первого ночи. Несмотря на то, что машина не была перегружена, водитель Дударев, посадив только 10—12 из 30 человек, уехал. А как оставшиеся? Некоторые уехали на самосвалах, а остальных выручили ноги. А ведь на следующий день многим к 8 часам утра надо было идти на работу!

Такие вынужденные прогулки приносят вред здоровью человека, снижают его работоспособность.

Необходимо наладить работу автотранспорта колонны № 64.

А. Муфель,
директор школы
рабочей молодежи № 5.

915 рублей штрафа

5 апреля на станцию Сызрань-город прибыло пять четырехосных вагонов с углем для хлебокомбината.

Я лично по телефону обратился к директору хлебокомбината тов. Матвееву с просьбой принять меры для своевременной разгрузки вагонов. Он мне ничего утешительного не ответил. По этому же вопросу директору звонил и весовщик тов. Шуваткин. Все же после этого меры не были приняты. Вагоны простояли по 23 часа. За допущенный простой хлебокомбинат должен будет заплатить 915 рублей штрафа.

Г. Бакин,
начальник станции
Сызрань-город.

Короткие сигналы

Бригада маляров тов. Савина из строительного управления № 7 ведет ремонт отделки во вновь строящемся хлебозаводе.

Бригада своевременно наряды не получает. По этой причине возникают недоразумения с оплатой выполняемых работ.

Федин,
рабочий.

* * *

В конторе материально - технического снабжения треста № 4 некоторым рабочим приходится заниматься погрузкой и разгрузкой в выходные дни. Отгул же им за это не предоставляется.

И. Шибаев.

КАНАЛ В ПУСТЫНЕ

Каракумы!.. Посмотрите на карту нашей Родины и вы увидите эту крупнейшую в стране песчаную пустыню, находящуюся в Туркменской ССР — одной из цветущих республик Средней Азии. Суровы и неприступны были веками Каракумы: люди пересекали пустыню лишь по едва заметным караванным тропам, от колодца к колодцу, в которых чаще всего имелась соленая вода.

Новые времена наступили и для Каракумов. Опираясь на индустриальную мощь страны, советские люди начали покорение пустыни. Наступление началось на юго-востоке Каракумов, где ныне ведутся грандиозные работы по сооружению самого длинного в мире ирригационного канала. И когда стала развертываться эта стройка, страна прислала сюда шагающие экскаваторы, различные земснаряды, плавучие электростанции, тракторы, бульдозеры, автомашины-самосвалы. В пустыню пришли мужественные люди, прославившиеся на других стройках страны, чтобы вместе с тружениками городов и сел Туркмении преобразить суровый край, еще краше сделать жизнь туркменского народа.

Остались позади уже четыре года подлинно исполинского труда. И те, кому довелось побывать на трассе канала в самом начале строительства, не узнают теперь этих мест. Там, где лежали сыпучие пески и на поверхность пробивалась лишь чахлая колючка, пролегло русло первой очереди канала, по которому в пустыню идет амударьинская вода.

Аму-Дарья! От южных границ нашей страны несет свои воды к Аральскому морю эта бурная и своенравная река. Вверх и вниз снуют по ней суда, буксируя баржи, груженные хлопком, углем, машинами. Но не в судоходстве величие Аму-Дарьи. Река имеет прежде всего большое ирригационное значение: ее водами орошается свыше 800 тысяч гектаров плодородных земель Узбекистана, Таджикистана, Туркмении, а всего она может оросить до четырех миллионов гектаров.

Опираясь на щедрую помощь всего советского народа, труженики Туркмении поставили перед собой задачу — повернуть воды этой могучей среднеазиатской реки в засушливые районы республики, пропустив их через пески Каракумов. Проблемой отвода вод Аму-Дарьи через Каракумы впервые начал заниматься русский инженер Ермолаев. Еще в 1906 году он произвел в этом районе необходимые гидротехнические изыскания. Они продолжались и в последующие годы. Однако только социалистическое государство смогло приступить к претворению в жизнь этого грандиозного технического замысла.

В истории мировой ирригации можно найти немало примеров строительства больших оросительных каналов в различных природных условиях. Но большинство этих сооружений по своей сложности уступает Каракумскому каналу. До сих пор в гидротехнической практике не было еще примера переброски воды через мертвые, песчаные пустыни. Впервые это осуществляется в Каракумах. Каракумский канал будет самым крупным по длине ирригационным каналом в мире: его протяженность 924 километра. Чтобы наглядно это представить, укажем на известные каналы, построенные в других странах. Так, канал Иосифа в Египетском районе Объединенной Арабской Республики имеет 420 километров; канал, соединяющий реку Гудзон с озером Эри в Северной Америке, — 560 километров; Нижне-Гангский канал в Индии — 850 километров.

Сейчас близится к концу строительство первой очереди Каракумского канала в 400 километров. Это основной участок наступления на пустыню. С завершением строительства последних гидротехнических сооружений амударьинская вода дойдет до самого Мургабаоазиса, где возделываются ценнейшие сорта советского тонковолокнистого хлопчатника. Каракумский канал позволит освоить в этом оазисе 100 тысяч гектаров новых земель, а это значит, что Туркмения в ближайшие год—два сможет производить хлопка гораздо больше, чем теперь.

Чтобы воды Аму-Дарьи могли пересечь Каракумы и дойти до Мургаба, надо было вынуть из русла будущего канала около 80 миллионов кубометров земли и уложить десятки тысяч кубометров бетона. Каждый кубометр земли, вынутый в суровых условиях пустыни, — это результат большого напряженного труда. Нещадно палящие лучи южного солнца, барханы, достигающие порой высоты 15—20 метров, песчаные бури, грозящие свести на нет усилия сотен и тысяч людей, — все это стало на пути отважных строителей. Их повседневный труд — это подвиг во имя любимой Родины.

Каракумский канал — грандиозная стройка наших дней. Сооружение его по всей длине позволит оросить и освоить около 500 тысяч гектаров целинных и залежных земель. Эти земли будут использованы под посевы хлопчатника, кормовых и бахчевых культур, под сады и виноградники. Канал позволит обводнить также пять миллионов гектаров пастбищ, значение которых исключительно велико для содержания каракульских овец на отгоне. Канал станет также источником водоснабжения многих промышленных и сельскохозяйственных районов Туркмении. Одновременно он будет использован и как водный путь.

Сегодня вода от Аму-Дарьи прошла по каналу уже свыше 300 километров. Днем и ночью строители водной магистрали возводят гидротехнические сооружения, бульдозеры и экскаваторы перемещают с трассы канала веками лежавший здесь песок. Все дальше и дальше уходит вперед голубая лента амударьинской воды.

На строительстве Каракумского канала, где трудятся тысячи рабочих, инженеров и техников, выросла большая группа рационализаторов и изобретателей. Вместе со всем коллективом они мужественно преодолевают трудности, отдают все свои силы и знания всенародной стройке.

Р. АРКАДЬЕВ.

ГОРОД НАШ — НАМ ЕГО И БЛАГОУСТРАИВАТЬ

Сделаем Сызрань городом-садом!

Наступила весна. Пробудилась от зимнего сна природа. Домовитые грачи уже свили гнезда, скворцы осваивают новые скворечники. Оживают деревья. Вот-вот лопнут почки и хлынет зеленый дождь, распустятся белоснежные лепестки цветов. Прекрасен весенний цветущий сад!

Тот, кто хочет наслаждаться природой, должен позаботиться о том, чтобы сохранить то, что мы имеем, и приумножить богатства земли. Пусть еще больше станет на ней садов и парков, пусть расцветут повсюду цветы!

Встретим весну делами! Пусть каждый житель нашего города посадит по два—три дерева, вырастит несколько цветов.

Пусть каждый посадит дерево, вырастит несколько цветов

В наших силах сделать город чистым, украсить его зеленью и цветами. Вот мы и решили взяться за это.

Мы провели три собрания квартиросъемщиков и познакомили их с решениями XXI съезда КПСС. Участники собраний горячо обсуждали решения съезда и перспективы развития Сызрани в предстоящем семилетии. Много говорилось и об участии жителей в благоустройстве родного города.

Жителями объединяемых нашей парторганизацией домоуправлений единодушно приняты социалистические обязательства — в течение месячника весенней очистки города привести все дворовые и уличные участки в образцовое состояние и содержать их в порядке на протяжении всего года; **озеленить все дворы коммунальных домов и посадить по каждому домоуправлению не менее 250 квадратных метров цветов; обеспечить хороший уход за зелеными насаждениями.**

Мы вызываем на соревнование домоуправления №№ 1, 2, 3.

Пусть каждый житель посадит дерево, вырастит несколько цветов!

П. Кочемасов,
секретарь парторганизации домоуправлений №№ 8, 10, 11.

Зеленые патрули

В прошлом году работники нашей конторы посадили на одной из улиц два десятка деревцев. Наступила весна, и я решил: дай, думаю, пойду, посмотрю, как живут наши питомцы. Прихожу и вижу — торчат несколько обломанных прутиков. Обидно стало: весь наш труд пропал задаром! А главное, улица опять осталась голой.

Число посадок в нашем городе с каждым годом увеличивается. В целом он делается все зеленее. Но все же плохо мы ухаживаем за деревьями. Из огромного количества высаживаемых каждой весной деревьев выживает лишь часть.

Не так трудно посадить дерево — труднее вырастить его. И мне кажется, что нам нужно обращать главное внимание на сохранение посаженных деревьев, на уход за ними.

У нас и прежде практиковалось закрепление за парками, скверами, за отдельными улицами школ и техникумов для ухода за зелеными насаждениями. Но до сих пор шефство над зеленым другом осуществлялось плохо. Весной, когда идет озеленительная кампания, еще кое-что делается, а в середине лета смотришь — и забыли шефы о своих обязанностях.

Давайте создадим в нашем городе «зеленые патрули». В них могут состоять прежде всего школьники, пионеры и комсомольцы. Они на протяжении всего лета будут следить за состоянием деревьев и цветов на закрепленной за ними улице, площади, в парке. И не только следить, но и любовно ухаживать, привлекая к этому все население. В первую очередь за это должны взяться юннаты и члены общества содействия охране природы и озеленению населенных пунктов.

Добьемся, чтобы все посаженные нами деревья пустили в землю корни, оделись зеленой листвой.

А. Щепалин,
начальник конторы зеленого строительства.

☆

ЦИФРЫ И ФАКТЫ

С КАЖДЫМ годом в городе становится все больше фруктовых садов. 52 гектара выделено под коллективные сады рабочих и служащих.

В этом году под коллективное садоводство будет отведено еще 10 гектаров.

* * *

Весной этого года коллективом «Зеленстроя» совместно с общественностью и промышленными предприятиями будет высажено в парках, на улицах и вдоль дорог 5000 крупномерных деревьев, около 6000 кустарников, 4000 черенков тополя и 500 кольев ивы.

* * *

156 СОРТОВ георгинов, 40 сортов гладиолусов и сотни других цветов выращивает в своих теплицах и оранжереях контора «Зеленстроя». К высадке в грунт подготовлено 315 тысяч цветов.

Кроме того, для продажи населению выращено 6 тысяч комнатных цветов.

* * *

1100 ВЗРОСЛЫХ сызранцев и 462 школьника вступили в члены Всероссийского общества содействия охране природы и озеленению населенных пунктов.

29 предприятий и учреждений состоят юридическими членами общества.

* * *

КОМСОМОЛЬЦЫ города взяли обязательство нынешней весной высадить на улицах города, в рабочих поселках и на территориях предприятий 1.220 деревьев, 1.100 кустарников и посадить сеянцы на площади 12 га на горе ГЭС.

☆ ☆ ☆

Слово старого лесничего

40 лет проработал тов. Бондаренко лесничим. Им созданы десятки лесных массивов, выращены тысячи деревьев. Любовь к природе — главное в этом человеке. Вот уже два года, как он ушел на пенсию, но продолжает болеть душой за любимое дело.

Тов. Бондаренко — один из организаторов и активных членов городского отделения общества охраны природы и озеленения городов.

В публикуемой ниже статье тов. Бондаренко высказывает свои мысли и предложения по озеленению города.

В БЛИЖАЙШИЕ годы, в связи с предстоящим затоплением волжской поймы, все расположенные вблизи города пойменные леса будут вырублены. Вырубка их уже ведется. Гора ГЭС и пруд ГЭС будут наиболее доступным местом для загородного отдыха трудящихся Сызрани. Поэтому озеленить гору и берега пруда надо возможно скорее. И создавать надо не лес, а парк. В нем должны быть не однообразные угрюмые насаждения из вяза или сосны, а смешанные, более веселые лесные полосы, где и птицы селятся более охотно и человеку приятнее отдыхать.

Одновременно следует, в зависимости от почвы, рельефа местности создавать красивые ландшафты и аллеи из пород устойчивых, долговечных и в то же время быстрорастущих деревьев. На мой взгляд, наиболее подходящими для посадок на горе ГЭС будут сосна, береза, клен, тополь. Смешение этих пород следует производить чистыми полосами по несколько рядов, но с преобладанием сосны. Кустарники (бузина, лох, жимолость, смородина) сажать обязательно в целях привлечения птиц — санитаров леса.

Берега пруда лучше всего засаживать ветлой, тополем и частично вязом, чтобы создать тень для отдыхающих.

Давно пора создать на пруду лодочную станцию, где можно было бы получить лодку напрокат за умеренную плату. Найдутся в этом живописном уголке и места для спортивных площадок, для танцев, игр, для буфета. Пора уже думать об их постройке, чтобы трудящиеся могли здесь не только наслаждаться природой, но и культурно отдыхать.

Будет очень хорошо, если комсомол возьмет шефство над загородным парком и примет деятельное участие в его создании и планировке. Площадь парка, не считая расположенных рядом лесокультур государственного фонда, составит около 150 гектаров. В этом году горисполкомом передано конторе «Зеленстроя» еще 80 гектаров пустующих земель на горе. Этот массив должен быть озеленен в течение семи лет (1959—65 г.г.). Сейчас нужно составить тщательно продуманный план работ в разрезе каждого года по выращиванию посадочного материала и уходу за взрослыми деревьями.

Хочется дать несколько советов и в отношении посадок на улицах города.

Прежде всего, следует строго соблюдать интервалы и прямолинейность, оберегать корневую систему от иссушения.

На мой взгляд, не следует широко пользоваться вязом, так как он, как все ильмовые, подвержен заболеванию так называемой «голландской болезнью», вызывающей гибель деревьев.

Лучше высаживать такие породы как липа, береза, клен, тополь, сосна. Красивы также тополь пирамидальный, бархат амурский.

Цветы следует высаживать не только однолетние, но и многолетние, чтобы отчасти сократить труд по уходу за ними.

Ничего, кроме желания, не надо для того, чтобы превратить город в зеленый сад, украсить его цветниками. Каждый житель своими руками может создать вокруг себя красоту.

Сделаем так, чтобы мы могли гордиться своим городом.

Встретим весну делами!

П. Бондаренко.

Газонам—хороший уход

Газоны являются неотъемлемой частью зеленого наряда города. Кроме декоративной ценности, они имеют большое санитарно-гигиеническое значение: увлажняют воздух, очищают его от пыли, снижают в жаркие летние дни температуру воздуха на 5—6 градусов по сравнению с температурой воздуха над асфальтовой мостовой.

Газоны создаются путем посева семян многолетних газонных трав в взрыхленный верхний слой почвы. Посев в газонах можно производить с ранней весны до глубокой осени, но лучшим сроком все же является весенний.

Уход за газонами в первые два года заключается в обязательной прополке от сорной растительности (3—4 раза за сезон) и поливе (3—4 раза в неделю при сухой погоде). С прополкой запаздывать нельзя, так как с развитием сорняков увеличивается и их корневая система, а при прополке вместе с их корнями выпалываются и всходы газонной травы.

При соблюдении этой простой агротехники газоны без капитального возобновления (и в последующие годы без прополки) могут существовать до десяти лет.

Контора «Зеленстроя» за счет средств, отпускаемых на благоустройство города, ежегодно высевает 300 — 400 килограммов семян газонных трав, что обходится государству в 4—5 тысяч рублей. Но надлежащего ухода, особенно прополки, за посеянными травами не производится. Контора из-за недостатка отпускаемых на уход средств не может производить эту работу, а закрепленные за газонами коллективы школ, учебных заведений и население почему-то неохотно занимаются прополкой трав.

Наступила весна. Через несколько дней необходимо будет собрать во всех газонах мусор и старую траву граблями и убрать их из газонов. Ни в коем случае не следует перекапывать почву, как у нас нередко делают.

Л. Молойченко,
технорук конторы «Зеленстроя».

Юные друзья природы

Идет весна. Наступает горячая пора посадки деревьев и цветов. В эту работу включаются и учащиеся средней школы № 6.

У них есть сад, которому этой весной исполняется 10 лет. Уже четыре года как он плодоносит. Здесь есть яблони и ранет, вишня и смородина, слива и виктория. А вокруг плодовых деревьев ребята посадили сосенки, клен, березки и тополь.

Есть и участок, который юннаты засевают овощами. Уже заложено пять парников.

«Зеленый класс» — так называют в школе сад и огород. Здесь учащиеся изучают строение деревьев и цветов, проводят практические занятия.

В прошлом году школьники высадили сотни саженцев по Интернациональной и Полевой улицам. Деревца хорошо принялись, сейчас на них набухают почки. Скоро деревья оденутся зеленой листвой.

Активное участие школьники принимали в закладке загородного парка в районе пруда ГЭС, почти каждый ученик посадил там по дереву.

Но больше всего юннаты любят цветы. Они разбивают клумбы везде, где только возможно. Сейчас они уже отсортировали семена, готовясь к посадке. Пригреет солнце, и зацветут георгины, астры, бархотки, васильки.

Не только в школе, но и дома занимаются юные друзья природы цветоводством. Пионерка Нина Суворова рассказывает:

— Дома у нас есть садик. Мы с младшим братом сами вскапываем участок под цветы, разбиваем клумбы, высеваем семена бархотки, львиного зева, душистого табака и других цветов, сами ухаживаем за ними.

— Я тоже у себя во дворе каждый год сажаю цветы, но больше люблю деревья. За свою жизнь я посадил много кусточков, некоторые из них уже переросли меня, — сказал Толя Курочкин.

НА СНИМКЕ: (слева направо) ученики 5 «А» класса Валя Третьякова, Нина Суворова и Толя Курочкин за поливкой цветов.

Текст и фото **В. Петрова.**

Тяжелое экономическое положение Ирана и ухудшение материального положения трудящихся

Молодежь призывного возраста бежит из Западной Германии

Военные провокации пакистанских реакционеров

Объединенная Арабская Республика. Дамаск. В ожидании покупателя.

Фото **Л. Жданова.** (Фотохроника ТАСС).

УХУДШЕНИЕ ЭКОНОМИЧЕСКОГО ПОЛОЖЕНИЯ ИРАНА

Последнее время в иранской печати все чаще и чаще публикуются статьи, посвященные тяжелому экономическому положению страны и ухудшению материального положения трудящихся, вызванным ростом военных расходов.

Газета «Эттелаат» пишет о свертывании коммунального строительства в Иране и сокращении расходов на нужды просвещения. В текущем году будет законсервировано строительство больниц при медицинских институтах в Исфагане, Ширазе и Мешхеде, строительство 30 ремесленных мастерских при школах и четырех ремесленных училищ, сооружение четырех педагогических и шести сельскохозяйственных училищ, университета в Ахвазе, а также отложено осуществление нескольких других проектов. «Эттелаат» указывает, что, вместо необходимых 400 миллионов реалов, на нужды национального образования министерством просвещения было ассигновано всего 200 миллионов реалов.

Эта же газета посвящает передовую статью тяжелому положению иранских учителей. «Расходы на жизнь, — подчеркивает «Эттелаат», — с каждым днем все увеличиваются. Арендная плата на жилье достигла невероятных размеров. Цены на товары первой необходимости, и без того высокие, систематически продолжают расти. Как же в таком случае,— спрашивает газета, — может жить учитель, получая 300—400 туманов в месяц, которых явно недостаточно для покрытия всех расходов на жизнь».

Газета «Эслахате Иран» признает, что мясо недоступно наименее обеспеченным слоям населения.

(ТАСС).

ПАКИСТАНСКИЕ ПРОВОКАЦИИ НА ГРАНИЦЕ С ИНДИЕЙ

По сообщению агентства Пресс Траст Оф Индиа, 10 апреля около 300 вооруженных пакистанцев нарушили индийскую границу в районе Куч-Бехара. Они подожгли несколько домов и угнали 40 голов скота. Смертельно ранен индийский гражданин. Индийские власти заявили решительный протест в связи с этим набегом.

По сообщениям печати, пакистанские вооруженные силы обстреляли группу наблюдателей ООН, проводивших расследование небольшого пограничного инцидента в районе Судхпура (Кашмир). Пакистанские войска продолжали огонь, несмотря на то, что наблюдатели показывали флаги, свидетельствующие об их принадлежности к группе ООН.

(ТАСС).

БОИ В АЛЖИРЕ

Командование Алжирской национально-освободительной армии опубликовало коммюнике о военных действиях в Алжире за период с 3 по 5 апреля.

В ходе боев части алжирской национально-освободительной армии сбили военный самолет, подорвали воинский эшелон, уничтожили три французские бронемашины, а также захватили большое количество оружия и боеприпасов.

Французские колониальные войска потеряли в этих боях 107 человек убитыми.

(ТАСС).

МУНИЦИПАЛИТЕТЫ БЕЗ ВРАЧЕЙ

Бразильский еженедельник «О'семанарио» опубликовал данные о состоянии медицинского обслуживания населения Бразилии. В штате Минас-Жераис, указывает еженедельник, насчитывается 120 муниципалитетов, не имеющих врачей, в Рио-Гранде-до Сул таких муниципалитетов имеется 84, в Сан-Пауло 66, в Парана 50. В самом богатом штате страны Сан-Пауло один врач приходится на 1610 жителей, в штатах Рио-Гранде-до Сул, Парана, Минас-Жераис один врач — на 3 тысячи человек. В других штатах один врач приходится на 10 тысяч жителей. Несмотря на это, пишет газета, в стране ежегодно сокращается количество студентов, принимаемых на медицинские факультеты.

(ТАСС).

РОСТ ПРЕСТУПНОСТИ В АНГЛИИ

В последнее время в Англии наблюдается рост преступности, особенно среди молодежи. Как заявил министр внутренних дел Батлер, за первые три квартала 1958 года было совершено 458.162 преступления — на 14,7 процента больше, чем в прошлый период 1957 года. Министр подчеркнул, что в основном преступления были совершены молодежью в возрасте от 14 лет до 21 года. (ТАСС).

НАВОДНЕНИЕ В УРУГВАЕ

Как сообщает уругвайская печать, на севере страны, особенно в департаменте Артигас, многодневные обильные дожди, вызвавшие разлив реки Куарейм, создали тяжелое положение. Специальный корреспондент газеты «Ла Маньяна» сообщает, что в департаменте Артигас водой почти полностью разрушены 300 домов, три тысячи жителей оказались без крова.

(ТАСС).

ПЕРЕХОД МОЛОДЕЖИ ИЗ ЗАПАДНОЙ ГЕРМАНИИ В ГДР

Как сообщает агентство АДН, статс-секретарь министерства по общегерманским вопросам ФРГ Тедик, выступая по американской радиостанции «Риас», вынужден был признать, что все большее число западногерманской молодежи призывного возраста переходит из ФРГ в ГДР с тем, чтобы избежать службы в бундесвере. В этой связи агентство АДН указывает, что только за период с декабря 1958 года по март 1959 года в Германскую Демократическую Республику из Западной Германии перешло около восьми тысяч человек в возрасте от 19 до 25 лет.

(ТАСС).

НАРУШЕНИЕ ФРАНЦУЗСКИМИ ВОЙСКАМИ ТУНИССКОЙ ГРАНИЦЫ

Как сообщает печать, тунисский статс-секретарь информации опубликовал заявление о том, что в течение прошлой недели французские войска, находящиеся в Алжире, спровоцировали ряд инцидентов на алжиро-тунисской границе. 6 апреля отряды французской армии, нарушив границу в районе Будериас, продвинулись на шесть километров в глубь тунисской территории. Во время этого продвижения было разрушено несколько жилых домов, французские солдаты угнали много скота. В заявлении говорится, что в тот же день французские части переходили границу еще в трех местах. В результате инцидента был убит тунисский юноша, один тунисец пропал без вести и один старик погиб при пожаре его жилища. 7 апреля французские самолеты совершили полеты над тунисским районом Мулараса, а три танка проникли на тунисскую территорию в районе Уэд-Зейтун. Французские солдаты обстреляли из автоматов офицера тунисской армии.

(ТАСС).

ПРОИЗВОЛ ЗАПАДНОГЕРМАНСКИХ ВЛАСТЕЙ

Западногерманские власти продолжают преследовать прогрессивных деятелей. На днях в Дюссельдорфе начат новый антидемократический судебный процесс. На этот раз на «скамью подсудимых» посажены бывший депутат ландтага от КПГ Карл Шаброд и еще 15 человек — ветеранов рабочего движения из Дюссельдорфа, Бонна, Дортмунда, Золингена и Бохума. Им предъявлено обвинение в «угрозе государству», выражавшейся якобы в том, что они «способствовали устремлениям запрещенной КПГ».

(ТАСС).

В погожий весенний день.

Фотоэтюд **А. Шувалова.**

ВОПРОС ОЗЕЛЕНЕНИЯ — В ПОВЕСТКЕ ДНЯ ЗАСЕДАНИЯ ПЕДАГОГИЧЕСКОГО СОВЕТА

Наша школа новая. Все в ней сделано для того, чтобы хорошо было учиться ребятам. Есть и хороший пришкольный участок, только он у нас еще не благоустроен.

Недавно на заседании педагогического совета обсуждался вопрос об участии школьников в работах по озеленению города. Прежде всего решено озеленить пришкольный участок. Нынешней весной будет заложен школьный сад, разбиты опытные участки для работы юннатов.

Будут также озеленены территория около школы и вся улица Лизы Чайкиной, на которой расположена школа.

Вот уже несколько лет пионеры школы шефствуют над лесопитомником. Каждую весну и осень они выполняют там все необходимые работы. В школе создается зеленый патруль.

Ю. Расщепкин,
учитель 26-й школы.

ДЕТСКИЙ ОРКЕСТР НАРОДНЫХ ИНСТРУМЕНТОВ

В школе № 18 создан оркестр народных инструментов.

Оркестр юных музыкантов с успехом исполняет русские народные песни и песни стран народной демократии. Наиболее четко звучит русская песня «Полянка». Одной из первых разучена чешская народная песня «Пастушок».

В ленинские дни самый молодой в городе оркестр народных инструментов выступит на общегородском слете октябрят.

ПОБЕДИТЕЛИ СПАРТАКИАДЫ

Закончилась спартакиада учащихся школ и училищ трудовых резервов Куйбышевской области. Она продолжалась в течение двух месяцев. Из технического училища № 11 в ней участвовало 52 сильнейших спортсмена. Большинство из них сдали разрядные нормы. Среди юношей общекомандное первое место заняли спортсмены Сызрани и второе место — девушки.

ИЗ ЗАЛА СУДА

За самогоноварение — к ответу

Переездный сторож 1-го отделения временной эксплуатации Е. С. Денисова длительное время занималась самогоноварением. У нее обнаружены три литра самогона, а также соответствующее «оборудование» — бачок со змеевиком и бидоны.

Злостная самогонщица народным судом 3-го участка г. Сызрани осуждена на 1 год лишения свободы.

Е. Старостенко,
старшина милиции.

ИЗВЕЩЕНИЕ

15-го апреля, в 18 час. 30 мин. местного времени, в зале горкома КПСС состоится инструктивный доклад для докладчиков и агитаторов на тему: **«Первое мая — день международной солидарности трудящихся».** Лектор горкома КПСС тов. **Дедков.**

Редактор А. Г. БЕКАСОВ.

В театре и кино

ДРАМТЕАТР. 16 апреля **«В нашем доме».** Начало в 8 час.

«ХУДОЖЕСТВЕННЫЙ». **«Девушка с кувшином».** Начало в 9, 10-35, 12-10, 1-45, 3-20, 4-55, 6-30, 8-05, 9-40.

«ЗВЕЗДА». **«Фатима».** Нач. в 9, 10-50, 12-40, 2-30, 4-30, 6-20, 8-10, 10.

ИМЕНИ ЛЕНИНСКОГО КОМСОМОЛА. Широкоэкранный художественный фильм **«Капитан первого ранга».** Нач. в 10-30, 12-30, 2-30, 4-30, 6-30, 8-30.

«РОДИНА». **«Под стук колес».** Начало в 2-30, 4-30, 6-30, 8-30.

СЫЗРАНСКИЙ ГОРТОПСБЫТ
продает брикеты на станции Сызрань-город всем организациям и частным лицам в неограниченном количестве.

В связи с ликвидацией Губинского карьероуправления № 3 все функции его с 1 апреля 1959 года приняты Сызранским карьероуправлением треста нерудных материалов.

Отпуск нерудных материалов организациям по документам бывшего Губинского карьероуправления № 3 Сызранское карьероуправление производить не будет.

Нерудные материалы из Губинского карьера и других карьеров потребителям будут отпускаться только по талонам Сызранского карьероуправления.

СЫЗРАНСКОМУ СПЕЦУПРАВЛЕНИЮ ТРЕСТА № 67 «САНТЕХМОНТАЖ»
требуется на постоянную работу
прораб
для работы в г. Сызрани.
Обращаться: Спецуправление треста № 67 «Сантехмонтаж».
Телефон: Крекинг, 3-90.
(3—2).

Исполком Сызранского горсовета депутатов трудящихся с глубоким прискорбием извещает о смерти старейшего депутата городского Совета *Сергея Владимировича ШМОНИНА*, последовавшей 14 апреля 1959 года на 75 году жизни, и выражает соболезнование семье покойного.

СТРОИТЕЛЬНОЕ УПРАВЛЕНИЕ № 4 ТРЕСТА «КУЙБЫШЕВОБЛСТРОЙ» В Г. СЫЗРАНИ
с 1 апреля 1959 года **ликвидируется.**
Все претензии будут приниматься до 25 апреля 1959 года.
Ликвидком.

Адрес редакции: г. Сызрань, ул. К. Маркса, 93. Телефоны отделов: партийной жизни — 2-95. культуры и быта — 2-95 (два звонка), промышленно-транспортного — 4-28, секретариата — 6-38.
Сызранская типография «Красный Октябрь» — тел. 0-17.
ЕО03168 Заказ № 1763. Тираж 11.600.