ПРОЛЕТАРИИ ВСЕХ СТРАН, СОЕДИНЯЙТЕСЬ!

КРАСНЫЙ ОКТЯБРЬ

ОРГАН СЫЗРАНСКОГО ГОРКОМА КПСС И ГОРОДСКОГО СОВЕТА ДЕПУТАТОВ ТРУДЯЩИХСЯ

Год издания 43-й
№ 89 (10919) | Среда, 6 мая 1959 года | Цена 15 коп.

ШИРЕ СОРЕВНОВАНИЕ ЗА ДОСРОЧНОЕ ВЫПОЛНЕНИЕ ГОДОВОГО ПЛАНА

РАДОСТНО и торжественно отпраздновали Первомай трудящиеся нашего города. Многие коллективы промышленных предприятий встретили 1 Мая замечательными производственными успехами.

Завод тяжелого машиностроения, Кашпирский рудник, сланцеперерабатывающий завод, паровозное депо станции Сызрань 2-я, строительное управление № 3 треста № 4, горпромкомбинат за результаты, достигнутые в выполнении плана первого квартала, занесены на городскую доску Почета.

На проходивших торжественных собраниях накануне первомайского праздника подведены итоги работы за истекшее время. На собраниях говорилось о передовиках, отмечались недостатки, мешающие движению вперед. Задача состоит в том, чтобы быстрее устранить все то, что тормозит рост производительности труда, увеличение выпуска продукции, улучшение ее качества и снижение себестоимости. Выполнять план надо не только по выпуску валовой продукции, а и по всем технико-экономическим показателям.

Нельзя забывать, что в городе имеются отстающие предприятия. Так, в марте не справился со своими задачами завод сланцезольного кирпича. Его отставание является результатом низкого уровня хозяйственного и технического руководства производством, что ведет к простоям, к большому браку в выпускаемой продукции.

Коллектив завода сланцезольного кирпича (директор тов. Коленов) должен добиться улучшения работы предприятия, мобилизовать все резервы для выпуска 24 миллионов штук кирпича.

Много предстоит поработать комбайновому, ремонтно-механическому заводам, предприятиям местной промышленности, чтобы выпускать продукцию ритмично, по графику. В этом отношении заслуживает внимания инициатива мастера группы швейной фабрики тов. Петровой. Начав соревнование за присвоение звания коллектива коммунистического труда, эта группа перешла на работу по часовому графику, в результате чего она намного опередила другие группы фабрики.

На всех предприятиях имеется ценный опыт. Дело за тем, чтобы еще шире развернуть соревнование, лучше использовать начинания передовиков для дальнейшего улучшения работы предприятий города. Участникам соревнования нужно брать обязательства не только на год, месяц, а и на каждую смену. Такое обязательство лучше проверить — выполнено оно или нет. В этих условиях имеется возможность оперативно принять меры к устранению помех в работе.

Обязанность партийных, профсоюзных организаций, хозяйственных руководителей состоит в том, чтобы не только закрепить успехи, достигнутые в дни трудовых вахт в честь 1 Мая, но и приумножить их.

Главным в соревновании должна быть борьба за дальнейший рост производительности труда, за выполнение плана по всем технико-экономическим показателям.

Машиностроители, горняки, нефтепереработчики, железнодорожники, строители, швейники, пищевики, шире соревнование за досрочное выполнение плана 1959 года — первого года семилетки!

Они идут впереди

Каждый раз, когда в литейном цехе заходит разговор о лучших производственных коллективах, неизменно называются бригады формовщиков тов. Янина, стерженщиков тов. Чекунова, отливщиков тов. Ливанова.

Руководимые ими бригады регулярно перевыполняют производственные задания. Как правило, все они вырабатывают свыше двух норм.

Характерно, что в бригадах тт. Янина, Чекунова, Ливанова нет таких рабочих, которые давали бы менее 150 процентов к заданию. Такого успеха они добиваются благодаря хорошей организации рабочего дня, своевременному обеспечению оснасткой, материалами и высокой производственной дисциплине каждого рабочего.

А. Моисеев,
старший мастер литейного цеха завода тяжелого машиностроения.

СОБРАНИЕ, ПОСВЯЩЕННОЕ ДНЮ СОВЕТСКОЙ ПЕЧАТИ

Вчера в городском драматическом театре состоялось городское собрание рабкоров и читателей газеты «Красный Октябрь».

На собрании с докладом «Задачи печати в борьбе за претворение в жизнь решений XXI съезда КПСС» выступил редактор городской газеты «Красный Октябрь» тов. Бекасов.

В заключение участники собрания просмотрели спектакль «Шестой этаж».

По родной стране

Страна отметила Первомай

Торжественно и радостно, новыми трудовыми успехами встретил советский народ 1-е Мая — день международной солидарности трудящихся всех стран.

В Ленинграде состоялись традиционный военный парад и демонстрация трудящихся. Участники праздничного шествия рапортовали о первых успехах в борьбе за выполнение семилетки. Встречая Первомай, ленинградцы досрочно завершили четырехмесячную программу по выпуску валовой продукции по большинству важнейших изделий.

В праздничной демонстрации приняли участие более 550 тысяч человек.

После военного парада в Киеве состоялась грандиозная демонстрация трудящихся. Красочные панно, диаграммы рассказали об огромном энтузиазме украинского народа, воплощающего в жизнь решения XXI съезда партии. В республике за семилетие будет построено новых и реконструировано около 1300 предприятий. Труженики сельского хозяйства Украины решили завершить семилетку за пять лет.

200 тысяч трудящихся Сталинграда участвовали в праздничной демонстрации. Строительству светлого будущего — коммунизма, перспективам семилетки посвятили они оформление своих колонн. На площади проплывает большой макет с изображением Сталинградской ГЭС. Гидростроители на один год раньше срока пустили первые четыре мощных гидроагрегата, а совсем недавно сдали в эксплуатацию судоходные сооружения.

Довести валовой сбор зерна до полутора миллиардов пудов, продать государству 800 тысяч тонн мяса—такие рубежи наметили себе работники сельского хозяйства Казахстана на 1959 год и они с честью держат свое слово.

1 Мая в Алма-Ате многочисленные транспаранты и панно, украшавшие праздничные колонны демонстрантов, рассказали о трудовых победах и величественных планах тружеников республики в первом году семилетки.

Многолюдные праздничные шествия трудящихся состоялись в Минске, Ташкенте, Свердловске, Баку, Риге, Таллине, Фрунзе, Кишеневе, Ереване и других городах страны.

В день 1-е Мая трудящиеся продемонстрировали свою сплоченность вокруг Коммунистической партии, свою решимость претворить в жизнь решения XXI съезда партии.

Вечером 1-го Мая в Москве, столицах союзных республик и в городах-героях: Ленинграде, Сталинграде, Севастополе и Одессе был произведен праздничный артиллерийский салют.

(ТАСС).

Волжский. Вступили в строй судоходные сооружения Сталинградского гидроузла. Через камеру 31 шлюза прошли первые суда.

НА СНИМКЕ: самоходное грузовое судно «Пенза» проходит через камеру 31 шлюза.

Фото С. Курунина.

(Фотохроника ТАСС).

ПАМЯТНИК В. И. ЛЕНИНУ В УСТЬ-ОМЧУГЕ

4 мая на Дальнем Севере, в поселке Усть-Омчуг (Магадан), состоялось торжественное открытие памятника В. И. Ленину. Памятник выполнен по проекту местного скульптора Михаила Ракитина и архитектора Александра Лукьянова.

(ТАСС).

НОВЫЕ ДОРОГИ СТОЛИЦЫ

Горячая пора наступила у московских дорожников. В нынешнем году им предстоит соорудить несколько десятков асфальтированных проездов в районах Фили—Мазилово, Волхонка — ЗИЛ, Измайлово, село Богородское на юго-западе. Реконструируются улицы имени Революции 1905 года, Мытная и некоторые другие.

Всего в столице в нынешнем году будет заасфальтировано несколько сот тысяч квадратных метров улиц и площадей.

(ТАСС).

За успешное выполнение задач по электрификации Родины

Воодушевленные историческими решениями XXI съезда партии, многотысячные коллективы рабочих, инженерно-технических работников и служащих строительных, монтажных, проектных организаций и производственных предприятий министерства строительства электростанций приняли социалистические обязательства на 1959 год.

Годовой план строительно-монтажных работ они решили выполнить досрочно — к 20 декабря, а план проектно-изыскательских работ по электрическим станциям и электросетям — к 25 декабря. Строители линий электропередач обязались построить в текущем году в два раза больше высоковольтных линий электропередач, чем в 1958 году, досрочно закончить и сдать в эксплуатацию первую очередь линии электропередачи Сталинградская ГЭС—Москва напряжением 500 тысяч вольт.

Строители и монтажники электростанции дали слово ввести в 1959 году девять гидрогенераторов на Сталинградской ГЭС, что позволит завершить ее строительство на год раньше установленного срока. Взяты также высокие обязательства по досрочному вводу в строй гидрогенераторов, турбогенераторов и паровых котлов на других электростанциях, по широкому внедрению индустриальных методов строительства, повышению производительности труда и т. п. Успешное выполнение планов и быстрое развитие электрификации народного хозяйства во многом зависит и от работы заводов энергетического машиностроения и электротехнической промышленности. Поэтому строители и монтажники электростанций и линий электропередачи обратились к рабочим, техникам, инженерам и работникам конструкторских бюро этих заводов с призывом ускорить выпуск новых типов высокопроизводительного и экономичного оборудования и повысить качество выпускаемых машин.

(ТАСС).

О ДРУЗЬЯХ-ТОВАРИЩАХ

По первому зову

У ЗАВЕДУЮЩЕЙ родильным домом № 1 Галины Павловны Рухлядевой был выходной. На этот день она наметила большой план. Во вторую половину дня предусматривались прогулка вместе с семьей и посещение театра.

Но не успела Галина Павловна сделать и половину намеченных дел, как ее вызвали в больницу. Привезли очень тяжелую роженицу. Только немедленная операция могла спасти женщину и ребенка. Моментально были отложены все домашние дела. Такова уж должность врача — по первому зову являться на помощь.

Через несколько минут Галина Павловна была уже в белоснежном халате и шапочке...

Только вечером вернулась она домой, уставшая, с осунувшимся лицом и глубоко запавшими глазами. Не раздеваясь, села на диван, обвела взглядом комнату: она так и осталась неубранной. Пропали купленные в театр билеты. Но какое значение имеют эти пустяки по сравнению с той победой, которую она сегодня одержала. Был очень трудный редкий случай. И все же удалось спасти и мать и ребенка.

Галина Павловна улыбнулась и весело сказала домашним: «Хотя в театр пойти и не удалось, не будем считать выходной испорченным. Устроим праздничный ужин в честь удачной операции, в честь моих сегодняшних пациентов. Ведь я прежде всего врач».

Да, Галина Павловна, прежде всего врач. Чувство долга у нее развито очень высоко. Я не знаю ни одного случая, когда Галина Павловна сказала бы: «Я не могу». Раз нужно — значит, нужно. Делай, борись, испробуй все, но не отступай. Это драгоценное качество тов. Рухлядева воспитывает и у всех членов коллектива роддома.

Описанный мною выше случай обычный в жизни. Таких примеров в работе Галины Павловны десятки. Ночью, в непогоду, пешком, не дожидаясь, пока пришлют за ней машину, Галина Павловна по первой просьбе больного или обслуживающего персонала спешит на помощь.

Галина Павловна — прекрасный специалист, большую помощь оказывает она и нам, врачам. Хорошо работать, когда знаешь, что есть старший, более опытный товарищ, который в трудную минуту всегда придет тебе на помощь.

В. Тарабукина,
зав. родильным отделением.

КОММУНИСТ

Из кабинета директора Уксусов вышел взволнованным. Его приветливое лицо вдруг стало хмурым. Перед цехом, которым он руководит, была поставлена задача — за пять дней перейти на выработку сортовой муки. Срок предельно сжатый. Но Бориса Николаевича волновал не срок, а то, что предстояло заменить сита, освоить новую технологическую схему.

...Коммунист Уксусов трудностей не боялся, не бежал от них. Сейчас, по дороге в цех, он вспомнил свои первые шаги на мельзаводе. Ему, крупчатнику по образованию, нелегко было на первых порах. Хотя крупяные технологические схемы и были схожи с мукомольными, все же процесс производства здесь иной. Работал он вначале и бригадиром и мастером. А потом Бориса Николаевича назначили начальником цеха.

Назначение на новую должность совпало с вступлением Уксусова в ряды Коммунистической партии.

Молодой коммунист горячо взялся за работу. Цех достался ему не из лучших. Оборудование в нем было поношенное, механизмы часто выходили из строя. Нуждались в пересмотре и технологические схемы. Переоборудование цеха было предусмотрено заводским планом организационно-технических мероприятий. Большую долю труда в его реализацию вложил и Борис Николаевич. Он дал много дельных советов по перепланировке помещения, по установке оборудования.

Внес живинку молодой коммунист и в работу коллектива, привлекая передовых людей к активному участию в жизни предприятия. Вот пример. Борис Николаевич видел, что трансмиссия вальцовых станков несовершенна. Гладкая передача не обеспечивала нужное количество оборотов, ремни ее часто рвались, а это лихорадило работу обойщиков. Уксусов полагал, что устранить их можно путем устройства бесконечной клиноременной передачи. Он был уверен, что тогда будут получены и нужные станку 160 оборотов.

— Опять ремень порвался, — пришел как-то к нему в эти дни бригадир Жильцов. — Что делать?..

— Садись, Виктор Матвеевич, вместе подумаем и обмозгуем, — предложил Борис Николаевич. — Ведь можно же что-то сделать.

— Прикидывал я уже... Вот если привод сделать бесконечным...

Борис Николаевич улыбнулся. Об этом и он думал.

— Так давай, Виктор Матвеевич, чертеж набросаем...

А когда все было закончено, Уксусов сказал Жильцову:

— Оформляйте свое рационализаторское предложение. Умно вы придумали.

— Да ведь это не я, а вы все сделали.

— Нет, Виктор Матвеевич, твоя идея была, тебе и карты в руки. А я только помогал...

Обойщики по достоинству оценили этот шаг своего начальника. Они увидели в нем не только руководителя, но и старшего товарища.

Повседневная производственная работа не заслоняет у Бориса Николаевича людей.

Заметил как-то он, что обойщица Мария Смакина стала хуже работать, замкнулась она и от подруг. «Что бы это значило?» — подумал Уксусов. И он решил поговорить с обойщицей.

— В семье у меня неполадки. Муж запил, бросил работу, — призналась Мария. На глазах заблестели слезы. — Просто ума не приложу, что делать. Ведь одной мне трудно. Семья...

Разговор с Михаилом, мужем Марии, был нелегким. Он на все доводы отвечал:

— Не ваше дело... Семья—это, брат ты мой, дело хитрое. Неладится у Марии на работе, ну и принимайте свои меры, а в семью не суйтесь...

Но Борис Николаевич не отступился. Приходил к Смакиным еще. Поговорил на заводе о его трудоустройстве, рассказал об этом Михаилу. И лед тронулся. На этот раз беседа затянулась. И хотя у Смакина не совсем еще прошло раздражение, но он понял, что ему желают добра. Да только мужская гордость помешала принять предложение.

— Сам устроюсь, — утрюмо произнес он. — А Марию обижать больше не буду.

Борис Николаевич был доволен, он добился своего. Не узнать сейчас и Марию. Она все силы отдает работе.

...И сейчас, думая, как сделать так, чтобы в срок выполнить новую задачу, начальник цеха понял, что в этом помогут люди, его подчиненные. Он не ошибся. Обойщики много не говорили, они уяснили главное — их передовому цеху нужно перейти на выработку новой продукции да так, чтобы не снизить взятых темпов.

— Нам верят, что перестройку проведем быстро, — сказал Уксусов. — Что нужно сделать для этого?

— А что, если на первых и вторых системах использовать технологию рассевов с ситами обдирного помола, — посоветовали обойщики.

Подумал начальник цеха, посоветовался с технологами и понял, что это намного сократит срок перехода. Сам Борис Николаевич предложил на выработке муки второго сорта использовать коммуникацию того же обдирного помола. Это целиком исключило трудоемкую и длительную по времени работу жестянщиков.

Трудовая спайка обойщиков, их неиссякаемая энергия и творческий подход к делу помогли закончить перестройку не за пять дней, а за 36 часов. Это была новая победа. А недавно лаборатория взяла анализ новой продукции.

Результаты были отличными.

Н. Рашевский.

Новый метод уплотнения грунта

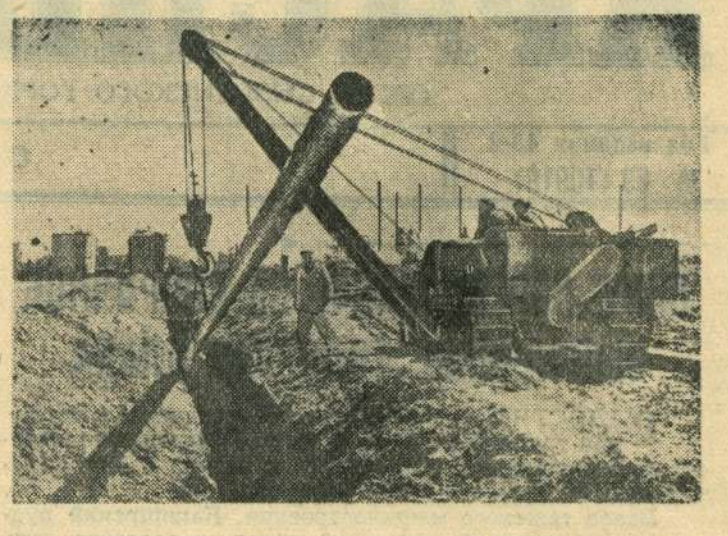

Чечено-Ингушская АССР. На строительстве Грозненского нефтемаслозавода применен новый метод уплотнения грунта под фундаменты. Он заключается в его термической обработке.

В пробуренную скважину диаметром 20 сантиметров и глубиной до 9 метров через специальное устройство вставляется газовая форсунка и подается сжатый воздух. Благодаря высокой температуре грунт вокруг скважины обжигается и становится влагонепроницаемым.

Новый метод уплотнения грунта не требует рытья глубоких котлованов под фундаменты и предохраняет сооружения от просадок и деформации.

На строительной площадке парафинового цеха применяется термическая обработка грунта при прокладке подземных коммуникаций и монтаже резервуаров под нефтепродукты.

НА СНИМКЕ: монтаж технологических трубопроводов на строительной площадке парафинового цеха.

Фото **В. Байдалова.**

(Фотохроника ТАСС).

Все делают сами

С 16 марта учащиеся машиностроительного техникума перешли на самообслуживание. Теперь они все делают сами: подметают и моют полы в аудиториях и кабинетах, протирают окна, следят за порядком в гардеробе.

Стоит войти в вестибюль, как вас тотчас же останавливает дежурный: разденьтесь... Никто не имеет права пройти в кабинет или аудиторию в фуражке, а тем более в пальто.

После занятий те, кому по графику сегодня пришла очередь дежурить, вооружаются щетками, ведрами и тряпками и принимаются за дело. Юноши моют полы наравне с девушками, а иногда даже и лучше их.

В техникуме много цветов. Они стоят на окнах и на столах в учительской, в канцелярии, в кабинетах и коридорах. Ухаживают за ними тоже учащиеся.

Стулья были предметом постоянных забот и тревог завхоза, директора, преподавателей. Дело в том, что учащиеся относились к ним очень небрежно. Теперь, когда сами стали хозяевами здания, они берегут мебель.

На втором этаже в коридоре висит табличка: «Уважайте труд уборщиц». Секретарь комитета комсомола тов. Новиков говорит: — Устарела табличка. Надо заменить ее новой: «Уважайте свой труд», потому что уборщиц у нас не стало.

С наступлением весны забот у учащихся прибавилось. Ежедневно несколько групп выходит на уборку двора. Приведен в порядок сквер перед фасадом здания, заново оборудована спортивная площадка. Учащиеся техникума, кроме того, шефствуют над участком автомобильной дороги Москва—Куйбышев. В прошлом году они сажали там деревья, продолжают эту работу и в нынешнем году.

В честь праздника

Всенародный праздник 1 Мая коллектив ремонтников депо ст. Сызрань 2-я отметил новыми трудовыми достижениями. Апрельскую программу цех подъемочного ремонта завершил 29 апреля. Работники цеха промывочного ремонта выпускают паровозы только с отличным качеством. Апрельское задание они выполнили на 120 процентов.

Хорошо потрудились слесари т.т. Цыцулин, Мякишев, Маршалов, Быков, Муранов, Зус и многие другие. От ремонтников промывки и подъемки не отстают и другие цехи. За хорошие производственные показатели коллективу депо уже шестой раз присуждается переходящее Красное знамя горкома КПСС и горисполкома.

ДОРОГА ДРУЖБЫ

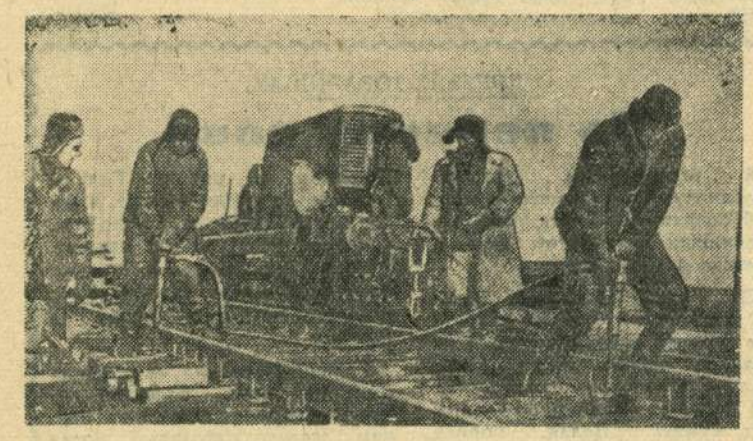

Казахская ССР. Стальная магистраль, названная дорогой Дружбы, приближается к государственной границе СССР с Китаем. Коллектив Актогайской звеносборной базы ежедневно собирает звенья полотна дороги для укладки 1000—1200 метров железнодорожной магистрали. Работы на базе полностью механизированы.

НА СНИМКЕ: сборка звеньев полотна железной дороги на звеносборной базе в Актогае.

Фото **В. Позденко.** (Фотохроника ТАСС).

Религия мешает строить коммунизм

Одной из важных проблем строительства коммунизма является формирование коммунистического мировоззрения, освобождение сознания советских людей от пережитков прошлого, в частности от религиозных предрассудков.

Коммунизм строится на основе познания законов общественного развития, использования всех достижений современной науки. Религия как антинаучное мировоззрение мешает строительству коммунизма. Она сковывает творческую активность людей, отвлекает их от сознательного общественного труда, проповедуя, что земная жизнь есть лишь подготовка к вечной жизни «на том свете». Религия обезоруживает людей в борьбе с трудностями, считая, что бог посылает их людям «из милости», чтобы дать возможность лучше подготовиться к «загробной жизни». Жизнь на земле, говорят православные проповедники, «не стоит и минуты внимания». Больше того, после смерти, утверждают они, наступает вечное райское блаженство.

Религия всегда связана с темнотой и отсталостью людей. Не случайно, например, среди нынешних сектантов считаются наиболее «преданными» богу те верующие, которые стоят в стороне от общественной жизни и даже не знают о таких важных событиях, как запуск искусственных спутников Земли и Солнца.

Конечно, усилия проповедников религии оставить верующих в неведении о достижениях науки и техники не могут увенчаться успехом. Поэтому многие из них пытаются истолковать все научно-технические достижения в духе религии.

Но приспособление религии к новым условиям отнюдь не уменьшает ее реакционности. Защитники религии, проповедуя идею о «суетности» земных дел, призывают ради «спасения души» поменьше читать газет и книг, слушать лекций по радио, ходить в кино и театры. Некоторые верующие родители, ссылаясь на религию, запрещают своим детям вступать в пионеры и в комсомол, а многие сектанты не позволяют своим детям учиться в средней школе. Вот что рассказывает бывший проповедник секты пятидесятников Федор Мячин, порвавший с религией: «Следуя неписанным законам общины, я до двадцати двух лет ни разу не был в кино, клубе, театре. Я почти не читал книг, газет, журналов, не слушал радио. Больно становится на душе, когда видишь, сколько дорогого времени и молодых сил бессмысленно принесено в жертву несуществующему богу».

Коммунистическая мораль учит: благо есть то, что делается в интересах людей, в интересах трудящихся, делается для того, чтобы скорее построить коммунизм. Религиозная мораль, напротив, призывает заботиться не об улучшении жизни народа, а только о личном «спасении души». Отсюда следует, что можно ничего не делать для блага людей и даже совершать преступления, лишь бы верующий покаялся богу, внес за «отпущение грехов» соответствующую мзду своему «святому» отцу. И чем больше кается верующий, тем больше у него шансов попасть в рай. Вот уже поистине: не согрешишь—не покаешься, не покаешься—не попадешь в царствие небесное. В этом наглядно проявляется лицемерие «всепрощающей» религиозной морали, ее антиобщественный характер.

Основой коммунистической морали является труд на благо общества. А какое отношение к тру-

ЧТО НОВОГО В ВАШЕЙ РАБОТЕ?

С таким вопросом обратился наш корреспондент к работникам местной промышленности. Вот, что они ответили:

НОВЫЕ АТЕЛЬЕ

Первый год семилетки характерен дальнейшим повышением материального и культурного уровня советских людей. В этих условиях естественно повышается у них и стремление иметь хорошую и красивую одежду. Чтобы еще больше удовлетворить запросы сызранцев, мы откроем в мае на улице Ватутина новое ателье. Оно создается на базе бывшей мастерской индивидуального пошива. В ателье будут работать опытные закройщики, квалифицированные мастера.

Открывается новое ателье и на Набережной улице. В поселке Стандартные дома в скором времени начнется строительство нового швейного цеха.

К. Базанова,
заместитель председателя артели «Коллективный труд».

ЗДЕСЬ БУДЕТ БЫТОВОЙ КОМБИНАТ

В поселке Новый будет создан бытовой комбинат. Сейчас там уже открыты сапожная мастерская и фотография. Намечено открыть и другие мастерские по бытовому обслуживанию населения.

Г. Иващенко,
начальник планового отдела артели «Бытовик».

СТРОИТСЯ КОНДИТЕРСКИЙ ЦЕХ

Три года назад наше предприятие выпускало мучнисто-кондитерские изделия трех видов. А в этом году — уже десять. Кондитеры освоили выпуск пряников «Розовый», «Южный», «Северный», «Русский», «Мятный», печенье «Изобилье», «Майское».

В этом году у нас строится новый кондитерский цех. Здесь все операции будут механизированы, уже устанавливаются электропечи, оборудуются специальные охладительные помещения. Летом цех будет сдан в эксплуатацию. Благоустраивается и плодовоовощной цех.

Т. Татаринцева,
и. о. начальника отдела кадров горпищекомбината.

МЕХАНИЗИРУЮТСЯ ПРОИЗВОДСТВЕННЫЕ ОПЕРАЦИИ

Раньше детскую валяную обувь мы производили ручным способом. Это значительно затрудняло работу обувщиков. В настоящее время процесс производства обуви детского ассортимента механизируется. Будут установлены консольный аппарат, растяжной, дополнительные притирочные станки. Все это не только облегчит труд обувщиков, но и даст возможность в два—три раза увеличить производство детской обуви.

М. Храмов,
главный инженер валяльно-обувной фабрики.

ДЛЯ МАЛЕНЬКИХ СЫЗРАНЦЕВ

Задача нашего предприятия — выпускать такую продукцию, чтобы ею были довольны наши маленькие сызранцы. Для них мы делаем всевозможные игрушки.

По сравнению с первым кварталом прошлого года мы намного увеличили производство игрушек. План первого квартала этого года фабрика завершила на 110,5 процента, а плановые накопления перевыполнила на 152,9 процента. Освоили новую продукцию —разборный деревянный домик и озвученный вертолет.

На фабрике механизируется процесс окраски изделий. В специальном помещении установлен пульверизатор для механического нанесения на игрушки нитрокрасок и нитролака.

А. Шамбаров,
директор фабрики «Игрушка».

ПОЛЕЗНАЯ ВСТРЕЧА

Недавно состоялась встреча медицинских работников города с артистами драматического театра, участниками спектакля «Платон Кречет».

Тема и сюжет пьесы А. Корнейчука близки медикам, поэтому вполне понятно то огромное волнение, которое испытывали актеры перед этой встречей.

Врачи т.т. Мамаева, Гурвич, Андрианова, Коневская и другие в своих выступлениях дали глубокий анализ как самого произведения, так и работы театра над ним.

Тепло благодарили зрители актеров Сазонова, Михайлову, Уткину, Гутовского, заслуженную артистку РСФСР Вольную за созданные ими образы.

Н. Гагарин,
член Всероссийского театрального общества.

ИЗ *нашей* ПОЧТЫ

В НЕФТЯНОМ ТЕХНИКУМЕ проведен смотр художественной самодеятельности групп. Первое место присуждено 63-й группе,— сообщает в своем письме учащаяся С. Марченко.

ЖИТЕЛЬ ПОСЕЛКА Новый тов. Брушковский рассказывает, о том, что красный уголок — единственный очаг культуры в поселке. Но он давно не вмещает всех желающих попасть туда на новую кинокартину или выступление художественной самодеятельности.

ДРУЖНО ВЗЯЛСЯ коллектив Ново-Сызранского парка станции Сызрань 1-я за уборку путей, — пишет составитель поездов тов. Бурухин. — Хорошо провела воскресник смена диспетчера Смоляровой. Участок был полностью очищен от грязи и мусора. Хорошо поработали составители поездов Серегин, Хоменко, Агафонов, стрелочницы Бутина, Соколова, Илюхина.

ЦЕХ № 19 комбайнового завода, сообщает тов. Петров, вышел победителем в декаднике по сбору металлолома. Установленное задание коллективом перевыполнено более, чем втрое. За это достижение цех премирован телевизором. Он установлен в женском общежитии.

— ✦ —

План перевыполнен

Коллектив таксомоторного хозяйства успешно выполнил план первого квартала 1959 года. Задания по грузовым таксомоторам завершено на 117,2 процента, по легковым таксомотрам — на 104,4 процента. В апреле работали не снижая темпов.

Снижена себестоимость перевозок на грузовых автомашинах — на 1,3 процента, на легковых — на 1,9 процента.

Лучших результатов в соревновании добились шоферы тт. Мержвинский, Волков, Борзов, слесарь тов. Ефимов.

Я. Грачев,
начальник таксомоторного автохозяйства.
М. Плешаков,
секретарь парторганизации.
В. Матвеев,
председатель местного комитета.

ГОРОД НАШ — НАМ ЕГО И БЛАГОУСТРАИВАТЬ

Эти малыши — учащиеся 8-й средней школы. Вы видите, что и маленькие руки детей могут делать хорошие, полезные дела. Учащиеся убрали школьный двор, построили спортплощадку. Сейчас они готовят клумбы для посадки цветов.

Фото **И. Хохотва.**

На суд общественности

Перед товарищами

Утром Николай плохо помнил, что было вчера, после получки. Конечно, он дебоширил и требовал водки, плакали жена и дети, а соседи, разбуженные среди ночи, ругались. Голова у него болела, на работу идти не хотелось.

— Надо бы опохмелиться...

В тот день электромонтер инструментального цеха Николай Топоринский на работе так и не появился. Пьяного, его задержали на проходной и отправили назад.

А на другой день Николай рассказывал товарищам по цеху, что побывал у родных в деревне и негодовал на расписание поездов, из-за которого не попал на работу. Не говорить же правду!

Такое с Николаем случилось не впервые. Два раза его судили за мелкое хулиганство, несколько раз без уважительной причины он совершал прогулы. Знали в цехе и о том, что после получки Николай несколько дней пьет и дебоширит.

С ним пытались разговаривать, дружески советовали бросить пить. Цех помог Николаю получить новую квартиру, не один раз его выручал из беды.

Новый прогул Топоринского и обман товарищей возмутили коллектив. Дело на него было передано в товарищеский суд.

Хмурый ходил Николай в эти дни, тяжело переживал свой позор: неудобно было перед товарищами, боялся, что уволят с работы. А ведь он много лет работал на заводе тяжелого машиностроения, гордился этим, по-своему любил цех, товарищей. С волнением и страхом ждал он товарищеского суда.

После смены в красный уголок пришли рабочие, служащие цеха. Хоть и много собралось народу, а было нешумно. Старые рабочие задумчиво покуривали, молодежь тихонько переговаривалась между собой. Ведь не на обыкновенное собрание пришли, а на суд.

Первый вопрос, заданный Топоринскому, озадачил его.

— Сколько денег ты принес домой в этом месяце? — спросил Николая рабочий Филимонов.

Николай не ответил. Какое отношение это имеет к суду, к его прогулу? Да и зачем спрашивают — ведь сами знают, что хоть и зарабатывает он немало, а семья нуждается, жена концы с концами еле сводит. Он, конечно, виноват в этом: для начала выпьет сто граммов, а потом и всю зарплату пропьет.

Слово взял начальник цеха тов. Медведев.

— Шестнадцать лет работает в нашем цехе Топоринский. Все вы знаете его как неплохого монтера. Правда, не один раз у него были срывы. И мы должны строго осудить его. Сможет ли он исправиться? Думаю, что сможет, если даст слово вот здесь, перед всеми нами...

— Топоринский приносит своей пьянкой вред не только себе, а всему коллективу, производству. Два раза его судили за хулиганство, были и прогулы. Деньги он пропивает, семье не отдает. Соседям тоже от него покоя нет: дебоширит, хулиганит, — говорил механик цеха тов. Гуров.

Долго шел суд. Много обидных, но справедливых слов высказали Николаю товарищи. За прогул и обман товарищей электромонтеру инструментального цеха Николаю Топоринскому был вынесен общественный выговор. Николай дал слово больше не совершать прогулов, не пить, деньги отдавать семье. «Если прогуляю еще раз, напьюсь — сразу выгоняйте», — сказал Николай в заключение.

Несколько месяцев прошло с тех пор. Николай Топоринский крепко держит данное коллективу слово. Товарищи по цеху внимательно следят за ним, помогают в нужную минуту. Несколько раз заходили к его жене, спрашивали, как идут дела, приносит ли Николай домой деньги. Побывали и у соседей Топоринских и порадовались, узнав, что дебоширить Николай после суда перестал, да и пьяным больше его не видели. Значит, суд помог.

Н. Савельева.

ду воспитывает религиозная мораль? Для церковников труд — это не важнейшее общественное дело, а лишь «очищение» верующих от пороков и покаяние в совершенных грехах. В библии мы находим и прямо презрительное отношение к труду: «И возненавидел я весь труд мой, которым трудился под солнцем; потому что должен оставить его человеку, который будет после меня».

Религия наносит большой вред общественному хозяйству и людям. Служители культа, прикрываясь «заботой» о народных традициях, выступают за соблюдение религиозных праздников. Труд в эти дни они объявляют «греховным делом». В дни религиозных праздников, совпадающих с разгаром полевых работ, часть колхозников бросает работу и несколько дней подряд живет в пьяном угаре. В результате таких «традиционных» выпивок по религиозному поводу гибнет много народного добра, теряется много драгоценного рабочего времени. Вот что рассказывает об этом председатель колхоза имени Мичурина Носовского района, Черниговской области, И. Поночевный:

— Только в первом полугодии 1958 года было 19 религиозных праздников. Во время их в колхозе десять дней стояли без работы 2 трактора, 15 пар волов, 20 пар лошадей. За это время можно было вывезти две тысячи тонн навоза, удобрить 60—70 гектаров земли и получить прибавку урожая в 2—3 центнера на каждом гектаре. В результате за каждый день религиозного праздника колхоз терял несколько тысяч рублей.

Религия считает, что все болезни посылает людям бог как напоминание о «загробной жизни» и необходимости готовиться к смерти. Православные проповедники заявляют, что болезни — это «следствие греховности человека». Темные и отсталые люди верят этому и «лечат» свои недуги молитвами, «святой» водой, что оканчивается, как правило, печально для здоровья верующих.

Проповедники мусульманской религии нередко отстаивают такие вредные феодально-байские обычаи, как умыкание невест, выдача замуж несовершеннолетних девушек за калым, многоженство, ношение чадры и т. п. Во время мусульманского поста уразa в течение всего рамазана — девятого месяца мусульманского лунного года — верующим разрешается есть и пить только ночью. В последние годы этот месяц приходится на весну и лето—на самый разгар полевых работ. Длительное голодание ухудшает здоровье верующих и снижает их работоспособность.

Проповедники религии усердно призывают верующих не «собирать себе сокровищ на земле», но сами баснословно обогащаются за счет приношений верующих и от продажи предметов культа. Так, доходы одной только украинской епархии в 1956 году составили около 145 миллионов рублей.

В нашей стране имеются еще, хотя и немногочисленные, религиозные сектантские организации, культивирующие изуверские обряды. Это скопцы, вера которых обязывает наносить своим сторонникам тяжелые физические увечья; пятидесятники — «трясуны», практикующие изнурительные ночные моления, доводящие верующих до умопомрачения и сумасшествия. Действуют еще и остатки сект так называемых «иннокентьевцев» и «иеговистов», главари которых по указанию заокеанских хозяев пытаются вести антинародную, антисоветскую деятельность.

Религия как антинаучное мировоззрение несовместима с коммунизмом. Преодоление религиозных пережитков является важной частью коммунистического воспитания трудящихся, превращения всех советских людей в активных и сознательных строителей коммунизма.

М. Гапочка.

По следам выступлений «Красного Октября»

«ПОСТРОИТЬ КРЫТЫЕ ПОМЕЩЕНИЯ»

На заметку, опубликованную под таким заголовком в газете «Красный Октябрь», заместитель председателя исполкома горсовета депутатов трудящихся тов. Шикалов сообщил, что в ближайшее время на линии нефтебаза—Сызрань будет построено четыре павильона.

«СТОИМОСТЬ ЗОЛЫ ДОЛЖНА БЫТЬ СНИЖЕНА»

Под таким заголовком 7 апреля в газете «Красный Октябрь» была помещена статья тов. Куликова.

Заместитель начальника 6 управления совнархоза тов. Белов сообщил, что в результате проведенных мероприятий на обогатительной фабрике стоимость золы Сызранской ТЭЦ, используемой для приготовления строительных растворов, снижена на 28 рублей.

Советские люди хотят только понимания и дружбы

Коренные изменения в румынском экспорте

Детский труд применяется в промышленности и сельском хозяйстве США

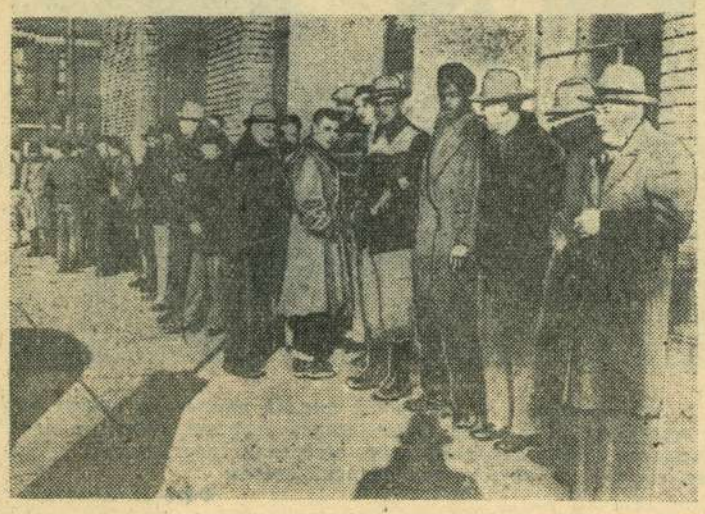

В Соединенных Штатах Америки по официальным сообщениям около 5 миллионов безработных. Особенно много безработных в Детройте — центре американской автомобильной промышленности.

НА СНИМКЕ: на улице Детройта. Очередь безработных перед одним из отделов социального обеспечения штата Мичиган.

Фото Чехословацкого телеграфного агентства.

(Фотохроника ТАСС).

Внешне-торговые связи Румынской Народной Республики

Успехи, достигнутые Румынской Народной Республикой в деле социалистической индустриализации страны, привели к коренному изменению структуры румынской внешней торговли. Эти изменения находят свое выражение в непрерывном повышении удельного веса готовых изделий и в снижении удельного веса сырья и полуфабрикатов в румынском экспорте.

В довоенный период 90 процентов экспорта составляли продовольственные товары, сырье и полуфабрикаты. Занимая одно из первых мест по добыче нефти, Румыния была вынуждена импортировать необходимое нефтеоборудование.

В годы народной власти положение изменилось. В настоящее время Румыния производит нефтеоборудование не только для своих нужд, но и для вывоза. В номенклатуре экспортных товаров Румынской Народной Республики числятся и другие промышленные изделия, такие, как сельскохозяйственные машины, дизели, электротехническое оборудование, комплектные установки для теплоэлектростанций и другие. Удельный вес готовых изделий в румынском экспорте увеличился в годы народной власти более чем в 9 раз. В 1958 году объем экспорта машин и оборудования возрос на 42 процента против 1957 года.

В настоящее время Румынская Народная Республика, как и другие социалистические страны, в значительной мере покрывает свои потребности в машинах, оборудовании, сырье за счет социалистического рынка, в условиях взаимовыгодного обмена. Ныне примерно 78 процентов румынского экспорта приходится на социалистические страны.

Наряду с неуклонным развитием товарообмена со странами социалистического лагеря Румынская Народная Республика расширяет свои торговые связи также и с капиталистическими странами. В 1958 году Румыния поддерживала торговые связи с 73 странами и принимала участие в 20 международных ярмарках и выставках.

(ТАСС).

За укрепление франко-советской дружбы

Торжественное заседание в зале «Плейель» в Париже

ПАРИЖ, 4 мая. (ТАСС). Вчера в зале «Плейель» состоялось торжественное заседние, посвященное закрытию девятого национального съезда ассоциации «Франция—СССР». Председательствующий на собрании генерал Пети отметил тот факт, что съезд проделал большую, плодотворную работу. Генерал Пети подчеркнул, что ассоциация «Франция — СССР» ставит своей задачей укрепление дружбы и сближение двух стран на благо мира и братства между народами.

Затем были оглашены послания съезду от видных французских деятелей. Писатель Жан-Поль Сартр, осуждая в своем послании «холодную войну» и политику блоков, указал на ту роль, которую члены ассоциации могут сыграть в момент подготовки совещания на высшем уровне.

Бывший председатель совета министров Франции Эдгар Фор, избранный недавно сенатором, выразил в своем послании пожелание, чтобы отношения между французскими и советскими народами развивались в духе дружбы и взаимопонимания и чтобы был положен конец «холодной войне».

Писатель Франсуа Мориак пишет: «Дружба советского и французского народов выдержала все испытания бури. В этом убеждается любой француз, совершающий путешествие в Советский Союз, откуда он возвращается, взволнованный дружеским отношением советских людей». «Ваш съезд, — говорится в послании Мориака, — идет не против течения, а в том же направлении, в каком развивается история».

На заседании выступил Илья Эренбург, который говорил о близости народов Франции и СССР и глубоком миролюбии советских людей.

Посол СССР во Франции С. А. Виноградов поблагодарил собравшихся за те чувства дружбы к Советскому Союзу, которые были выражены на съезде, и заверил их, что Советский Союз сделает все возможное для того, чтобы мир был прочным и чтобы не допустить войны. Дружественные отношения между Францией и Советским Союзом, сказал он, могут быть гарантией мира в Европе и во всем мире.

АНГЛИЙСКИЕ ГАЗЕТЫ — В РУКАХ КОНЦЕРНОВ

Королевская комиссия по вопросам печати опубликовала данные, из которых видно, что в Англии пяти крупным группам владельцев газет принадлежит 44 процента всех утренних и вечерних газет. Тираж газет, принадлежащих этим 5 группам хозяев, составляет 63 процента общего тиража всех утренних и 44 процента всех вечерних газет страны.

Английский «Комитет политического и экономического планирования» также публикует цифры, которые подтверждают высказывание видного деятеля лейбористской партии Бивена о том, что «газеты в Великобритании находятся во власти небольшой горстки богатых людей». По данным этой организации, половина общего количества продаваемых газет выпускается тремя газетно-издательскими концернами «Ассошиэйтед Ньюспейперс», «Бивербрук Ньюспейперс» и «Дейли Миррор Ньюспейперс».

Конкурентная борьба между отдельными газетно-журнальными объединениями принимает все более острый характер. Расследование, проведенное газетным обществом, показало, что в течение последних трех лет прекратили существование около 90 провинциальных вечерних и еженедельных газет. В погоне за прибылью крупные концерны или закрывали их или подчиняли своему влиянию. Примером может служить схватка двух крупнейших английских концернов «Дейли Миррор Ньюспейперс» и «Одхэм Пресс» за контроль над концерном «Амальгамейтед Пресс», выпускавшим более 70 периодических изданий. Эта схватка закончилась победой «Дейли Миррор Ньюспейперс».

Конкурентная борьба между воротилами газетного бизнеса вызывает большую тревогу работников печати, которые становятся первыми жертвами в случае закрытия какой-либо газеты или журнала. Отдел книг и периодических изданий национального профсоюза журналистов недавно принял резолюцию, в которой указывает, что конкурентная борьба противоречит интересам публики и журналистского дела. Резолюция призывает «парламент и общественность противодействовать тому, чтобы контроль над большинством периодических изданий в стране попал в руки небольшой кучки лиц».

(ТАСС).

Эксплуатация детского труда в США

Министерство труда США опубликовало доклад, в котором отмечается рост числа случаев эксплуатации детского труда в Соединенных Штатах. Федеральными властями, указывается в докладе, было установлено, что в период с июля 1957 года по июль прошлого года на предприятиях и фермах страны незаконно использовался труд 11.634 детей. Из 4,5 тысячи детей, эксплуатируемых на чайных плантациях, половина была моложе 14 лет, каждый пятый не достигал десятилетнего возраста, а некоторым было лишь по шесть лет.

Министерство труда США указывает также на увечья и случаи гибели детей на производстве.

(ТАСС).

МЕЖДУНАРОДНЫЙ ШАХМАТНЫЙ ТУРНИР

В Москве закончился Международный шахматный турнир, в котором принимали участие 12 сильнейших шахматистов шести стран.

Первое, второе и третье места на турнире разделили экс-чемпион мира В. Смыслов (Москва), гроссмейстеры Д. Бронштейн (Москва) и Б. Спасский (Ленинград). Четвертое, пятое и шестое места с одинаковым результатом заняли гроссмейстеры М. Филип (Чехословакия), Л. Портиш (Венгрия) и международный мастер Е. Васюков (Москва).

НА СНИМКЕ: победители турнира (слева направо) Б. Спасский, В. Смыслов и Д. Бронштейн.

Фото **Л. Великжанина.** (Фотохроника ТАСС).

Юридическое образование без отрыва от производства

В настоящее время из 36 тысяч студентов юридических вузов страны 26 тысяч учатся на заочных и вечерних отделениях. Получить высшее юридическое образование стремятся не только «узкие» специалисты — юристы-практики (судьи, прокуроры, следователи, адвокаты). Большинство студентов - заочников — работники советского государственного и партийного аппарата, общественных организаций различных отраслей народного хозяйства.

Без отрыва от производства повышали свой кругозор в области правовых знаний многие граждане гор. Сызрани. Среди них: инструктор горкома КПСС тов. Дрямов, главный бухгалтер участковой станции Сызранского отделения тов. Ульянов и другие. Они окончили Куйбышевский филиал ВЮЗИ в 1958 году.

С первого апреля Куйбышевский филиал Всесоюзного юридического заочного института объявил новый прием студентов на первый курс. В Куйбышевском филиале обучается около тысячи студентов. Филиал, будучи отделением Всесоюзного юридического заочного института — старейшего заочного ВУЗа страны, имеющего значительный опыт в подготовке юридических кадров, — оказывает большую помощь студентам.

Институт издает для своих студентов учебные пособия, лекции, сборники нормативных актов, а также значительное количество других учебно-методических материалов. Чтение лекций, руководство семинарскими и практическими занятиями осуществляется высококвалифицированными специалистами (среди преподавателей филиала по правовым дисциплинам 9 имеют ученую степень кандидата юридических наук).

Новые правила приема в вузы предоставляют гражданам широкую возможность поступления во Всесоюзный заочный юридический институт. При этом для лиц, характер работы которых соответствует избираемой специальности, установлено преимущественное право зачисления в вуз (к ним относятся работники суда, прокуратуры, адвокатуры, работники советского и партийного аппаратов и т. д.). В правилах приема в вузы установлен ряд других льгот для поступающих (участников Великой Отечественной войны, демобилизованных воинов и других).

Получение высшего юридического образования повышает политический и специальный уровень работников, позволяет им стать более активными тружениками при осуществлении намеченной Коммунистической партией грандиозной программы строительства коммунизма в СССР.

А. Масляев,
старший преподаватель ВЮЗИ,
кандидат юридических наук.

На приз газеты „Комбайн“

О том, что в обеденный перерыв состоится кольцевая эстафета на приз многотиражной газеты «Комбайн», знал каждый рабочий.

Едва стрелки часов сошлись на цифре «12», многие слесари, токари, сборщики, прессовщики, инженеры, техники, служащие устремились к месту соревнования.

На старте выстраиваются семь цеховых команд. Взмах флажка — и бег начался. Сразу определяются лидеры. Это В. Буренков и Ю. Капсин. Энергетикам не везет. Одна из спортсменок падает, а в это время их соперники уходят все дальше вперед. Разрыв достигает более двадцати метров. Победа спортсменов 16 цеха уже не вызывает сомнения. Но на последних двух этапах легкоатлеты энергоцеха сокращают разрыв и одерживают победу.

Команда энергетического цеха награждена призом и дипломами. На втором месте оказались спортсмены цеха № 16, на третьем — цеха № 15.

А. Михайлов.

Редактор А. Г. БЕКАСОВ.

В кинотеатрах города

«ХУДОЖЕСТВЕННЫЙ». Новый художественный фильм **«Отчий дом».** Начало сеансов: 9, 10-55, 12-50, 2-45, 4-40, 6-35, 8-30, 10-25.

«ЗВЕЗДА». **«Судьба человека».** Нач. в 9, 10-55, 12-50, 2-45, 4-40, 6-35, 8-30, 10-25.

ИМЕНИ ЛЕНИНСКОГО КОМСОМОЛА. Новый художественный фильм **«Чужие дети».** Нач. в 10-30, 12-30, 2-30, 4-30, 6-30, 8-30.

«РОДИНА». **«Сорок первый».** Начало сеансов в 2-30, 4-30, 6-30, 8-30.

Адрес редакции: г. Сызрань, ул. К. Маркса, 93. Телефоны отделов: партийной жизни — 2-95, культуры и быта — 2-95 (два звонка), промышленно-транспортного — 4-28, секретариата — 6-38

ЕО03223. Сызранская типография «Красный Октябрь» — тел. 0-17. Заказ № 1961. Тираж 11.600.