ПРОЛЕТАРИИ ВСЕХ СТРАН, СОЕДИНЯЙТЕСЬ!

КРАСНЫЙ ОКТЯБРЬ

ОРГАН СЫЗРАНСКОГО ГОРКОМА КПСС И ГОРОДСКОГО СОВЕТА ДЕПУТАТОВ ТРУДЯЩИХСЯ

Год издания 43-й
№ 96 (10926) | Суббота, 16 мая 1959 года | Цена 15 коп.

АВТОТРАНСПОРТУ — ПОЛНУЮ НАГРУЗКУ

В СЫЗРАНИ создан автотранспортный трест. В его автохозяйствах сосредоточены автомашины промышленных предприятий и строек, подчиненных Куйбышевскому совнархозу.

Объединение автомашин одной организацией позволило эксплуатировать каждую машину с наибольшей нагрузкой. Кроме того, теперь созданы лучшие условия для ремонта автомобилей, повышения квалификации шоферов, ремонтников, внедрения всего нового, передового.

Автотранспортный трест в первый же месяц своего существования перевыполнил план по всем основным показателям. К тому же после объединения автомашин многие предприятия и строительные организации стали обходиться меньшим количеством машин, чем было раньше в их пользовании. Так, меньшим количеством автомашин обходятся ныне при перевозке своих грузов Кашпирский рудник, нефтеперерабатывающий завод, завод пищевых концентратов. Сократились простои транспорта под погрузкой и выгрузкой. Словом, после создания треста стало возможным тем же количеством машин перевозить больше грузов.

Руководство автомобильного треста, анализируя первые дни работы, сделало выводы, что далеко неполностью используются имеющиеся возможности. Трест способен перевозить значительно больше грузов, чем сейчас. Ежедневно на линию выходит 550—600 автомашин, из них 45—48 процентов самосвалов. Если хотя бы часть этого автопарка перевести на двухсменную работу, то можно перевезти дополнительно более ста тысяч тонн грузов.

В самом деле, почему бы в летнее время не возить в две смены лес, щебень, глину, кирпич, топливо и многие другие грузы? Сызранскому кирпичному заводу нужно за лето перевезти около 50 тысяч тонн глины. Управлению начальника работ № 676 для строящихся дорог потребуется перевезти 35 тысяч тонн песка. Предстоит завезти большое количество топлива для школ, больниц, столовых, магазинов, для граждан города. Все эти грузы можно и следует возить в две смены.

Руководителям предприятий совместно с транспортниками необходимо определить номенклатуру грузов, которые можно перевозить в две смены. Вместе с этим требуется составить график работы автомашин, предусмотрев им использование транспорта на полную мощность и с наибольшей эффективностью.

Нужно учитывать и то, что через месяц большое количество автомобилей будет направлено в колхозы и совхозы для перевозки зерна на хлебозаготовительные пункты, на перевозку кормов и выполнение других работ в сельском хозяйстве. Поэтому все, что можно перевезти в мае—июне, надо возить сейчас, а не откладывать на более позднее время.

Заботу об эффективном использовании автомашин должны проявлять как руководители автохозяйств, так и их клиентура, руководители заводов и фабрик, строительных организаций.

Роль автомобиля в народном хозяйстве с каждым днем все более возрастает, и его надо эксплуатировать разумно, технически грамотно, с наибольшей пользой.

Пребывание в Молдавии Первого секретаря ЦК КПСС, Председателя Совета Министров СССР товарища Н. С. Хрущева

КИШИНЕВ, 14 мая. (ТАСС). Вчера прибывшего сюда из Киева для вручения Молдавской ССР ордена Ленина Первого секретаря Центрального Комитета КПСС, Председателя Совета Министров СССР Никиту Сергеевича Хрущева встречали руководящие работники республики, десятки тысяч трудящихся.

Вместе с товарищем Н. С. Хрущевым в Кишинев прибыл кандидат в члены Президиума ЦК КПСС, первый секретарь ЦК КП Украины Н. В. Подгорный.

В этот же день товарищи Н. С. Хрущев, Н. В. Подгорный и руководящие работники республики побывали в старинном молдавском селе Трушены, в колхозе имени Мичурина.

Все жители села вышли на улицы встречать гостей.

В зале правления, где собрался колхозный актив, завязалась непринужденная беседа.

После встречи с колхозным активом товарищ Н. С. Хрущев осмотрел колхозный Дом культуры и выступил перед собравшимися на площади колхозниками с краткой речью.

Товарищ Н. С. Хрущев осмотрел также виноградники соседнего колхоза «Бируинца», Страшенского района.

Навстречу Пленуму ЦК КПСС

Весть о созыве 24 июня Пленума ЦК КПСС вызвала у трудящихся новый подъем политической и трудовой активности.

Коллективы 25 передовых предприятий и строек Москвы выступили инициаторами социалистического соревнования за достойную встречу июньского Пленума ЦК КПСС 1959 года.

Заводы «Серп и молот», «Красный пролетарий», электроламповый, малолитражных машин, комбинат «Красная роза», трест «Мосстрой № 5» и другие взяли высокие обязательства по досрочному выполнению полугодового плана, внедрению новой техники и передовой технологии, повышению качества выпускаемой продукции и снижению ее себестоимости, а также стоимости строительства.

Бюро МГК КПСС одобрило ценный почин коллективов передовых предприятий и строительных организаций Москвы, борющихся за досрочное выполнение решений XXI съезда КПСС.

Райкомам КПСС, Мосгорсовнархозу, Мосгорисполкому, МГК КПСС, профсоюзным, партийным, комсомольским организациям и хозяйственным руководителям предприятий и строек столицы предложено возглавить политический и производственный подъем среди трудящихся.

* * *

Коллективы Ленинградских заводов: Металлического, «Электросила» имени С. М. Кирова, «Светлана», государственного оптико-механического и других выступили инициаторами соревнования за завершение полугодовой программы ко дню открытия Пленума ЦК КПСС. Они приняли на себя обязательства по освоению новой техники, автоматизации и механизации производственных процессов, замене прежних изделий новыми.

Совнархоз и руководящие профсоюзные организации областей одобрили патриотическую инициативу трудящихся передовых предприятий и наметили распространить эту инициативу на предприятия экономического района.

* * *

Коллектив Луганского тепловозостроительного завода имени Октябрьской революции решил в течение первых двух лет семилетки завершить комплексную автоматизацию и механизацию производственных процессов. Предусмотрено осуществить сто крупных работ на сумму 10—11 миллионов рублей. Свыше 20 мероприятий из этого плана уже претворены в жизнь.

Сейчас тепловозостроители приняли на себя новые обязательства. Они решили ко дню открытия Пленума ЦК КПСС завершить полугодовую программу выпуска тепловозов и осуществить еще около 30 мероприятий по механизации производства.

(ТАСС).

ВСТРЕТИМ ПЛЕНУМ ЦК КПСС ДОСРОЧНЫМ ЗАВЕРШЕНИЕМ ПОЛУГОДОВОГО ПЛАНА

☆ ☆ ☆

Токарь Николай Галкин

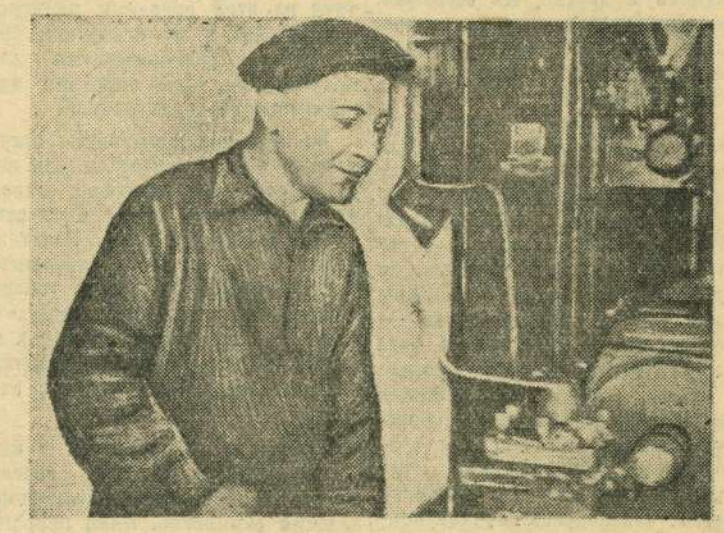

Николай Галкин — один из лучших токарей паровозного депо станции Сызрань 2-я. Он обрабатывает наиболее ответственные детали.

Не сразу он стал уважаемым токарем. С чувством благодарности вспоминает Николай своего учителя—токаря т. Бурова.

После работы его часто можно видеть вместе с товарищами в кино, театре, парке или на квартире у приемника, за интересной книгой.

НА СНИМКЕ: токарь Николай Галкин за обработкой одной из паровозных деталей.

Текст и фото **В. Петрова.**

Выпуск швейных изделий увеличивается

Коллектив швейной фабрики стремится ознаменовать открытие Пленума Центрального Комитета КПСС новыми производственными успехами.

За последние годы в цехах фабрики установлено много новых машин, организовано поточное производство. Выпуск швейных изделий с каждым днем увеличивается, улучшается их качество.

Недавно установлены три новые высокопроизводительные машины для обметки петель. Получено еще три новых пресса. По примеру мастера группы тов. Петровой другие группы швейниц переходят на работу по часовому графику.

На фабрике шьются летние мужские пальто. 850 таких пальто готовы к отправке в торговые организации. Изготавливается большое количество детского ассортимента: пальто детское демисезонное, бушлаты, костюмы для детей дошкольного возраста.

Агитаторы, беседуя с рабочими о предстоящем Пленуме ЦК КПСС, рассказывают о выдающихся успехах народного хозяйства страны. Беседы помогают вскрывать резервы производства, мобилизовать коллектив на борьбу за увеличение выпуска продукции и снижение ее стоимости.

Н. Семенов.

Есть полтора миллиона кирпичей

На Сызранском кирпичном заводе началась страдная пора. Три смены рабочих соревнуются между собою за перевыполнение норм выпуска кирпича. Все они работают с опережением графика. 14 мая, например, смена тов. Сорокина дала 28 тысяч штук кирпичей, вместо 22 тысяч по норме. На сегодняшний день уже сформовано 1,5 миллиона штук сырца.

Началась выгрузка первой партии обожженной продукции. Ко дню открытия Пленума Центрального Комитета КПСС коллектив завода даст сверх плана не менее 100 тысяч штук кирпича, сверх годового задания — один миллион.

О ДРУЗЬЯХ-ТОВАРИЩАХ

Пульпопровод снова введен в строй

НЕЛЕГКО пришлось коллективу второго участка Куйбышевского строительного управления гидромеханизации в паводковый период.

Все было готово к пуску земснаряда № 502. Но через несколько дней обнаружилось, что пульпопровод, проходящий по дну реки Воложки, имеет течь, из которой грунт выбивается наружу и остается на дне реки.

Все силы участка были брошены на ликвидацию аварии. Трудность заключалась в том, что трубопровод на дне реки был завален грунтом. Поднять его не представлялось возможным. Предлагалось много различных способов устранения течи, но все они были неприемлемы.

Решили поставить бандаж и затянуть его в воде. Вызвали водолаза, и работа закипела. Не один час пришлось водолазу в воде привертывать гайки. От больших усилий даже ключ погнулся, а в это время его товарищи Соловьев, Тарасов, Закурдаев и другие обеспечивали бесперебойную работу компрессора, подававшего ему воздух. Все работали не покладая рук. Усилия рабочих увенчались успехом.

Когда запустили земснаряд, десятки глаз устремились на водную гладь реки. У каждого сердце на минуту замерло: «А вдруг трубопровод не выдержит?». Но волнения оказались напрасными. Песок пошел на карту намыва.

У. Батршин.

ПИСЬМА ИЗ ПАРТИЙНЫХ ОРГАНИЗАЦИЙ

Из отстающих — в передовые

Длительное время наш завод отставал. Находились люди, которые оправдывали плохую работу завода, его убыточность.

С такими взглядами мириться было нельзя. Партийная организация и хозяйственное руководство мобилизовали коллектив на преодоление трудностей. Был организован смотр производственных резервов. В нем участвовали коммунисты т.т. Кузнецов, Леуцкая и другие. На собрании, где обсуждались итоги смотра, было высказано много ценных предложений, связанных с использованием резервов.

Начать решили с реконструкции стекловарочной печи. Для этого использовали плановую остановку завода на профилактический ремонт оборудования. Объем ванной стекловарочной печи с 22 тонн был увеличен до сорока. Пересмотрено и оборудование рабочих мест мастеров — стеклодувов. Двухствольные формы заменены четырехствольными.

Теперь, когда техническое оснащение предприятия улучшилось, созданы условия для увеличения выпуска продукции, требовалось взяться за обучение кадров. Стеклодувов обучали прямо на площадке, у стекловарочной печи. Выработка сначала поднялась на двадцать процентов, потом на сорок, а в настоящее время увеличилась в два раза. В этом заслуга коммунистов — организаторов обучения кадров.

Партийная организация следила за изменениями в работе предприятия. Агитаторы рассказывали об успехах в социалистическом соревновании, будили творческую мысль, поднимали коллектив на новые дела. Выросли ряды рационализаторов. Если раньше их на заводе насчитывалось единицы, то сейчас только за последнее время несколько рационализаторских предложений внесено т.т. Иевлевым, Спиридоновым, Петровым и другими.

Осуществлялись предложения в комплексе, то есть те, что касались непосредственно производственных участков, и те, что касались механической мастерской и котельной. В этом проявил много сметки и инициативы механик тов. Матвеев.

Раньше котельная не имела запасной магистрали. Теперь ее сделали. По предложению слесаря тов. Харитонова в механическом цехе освоено производство биметаллических деталей.

Много работы пришлось проделать при установке отопочной машины. Отопка, иначе говоря, оплавление краев лампового стекла позволила бы отказаться от механической обработки его на шлифовальных кругах. Ручной труд на этой операции малопроизводителен и не исключает боя изделий. Приспособленная для механизации этой операции машина оказалась неудачной.

На собрании коммунисты предложили поинтересоваться, как ведется обработка ламповых стекол на Папасненском заводе. Туда выехал механик тов. Матвеев. Результаты поездки оказались плодотворными. На заводе теперь установлена отопочная машина и скоро ее намечается включить в работу. Изготовлена эта машина силами слесарей-ремонтников завода.

Коллектив стеклозавода в настоящее время успешно соревнуется за досрочное выполнение заданий семилетки. План первого квартала перевыполнен. Снижена себестоимость продукции. Получено 156 тысяч рублей прибыли. Так завод стал работать прибыльно, рентабельно.

Партийная организация возглавляет трудовой подъем коллектива предприятия, воспитывает у него непримиримость к недостаткам, умение видеть и использовать резервы предприятия.

А. Сидоров,
секретарь парторганизации стеклозавода.

Новые месторождения нефти

КУЙБЫШЕВ. Девонская нефть получена на новом месторождении близ села Репьевка на реке Сарбай. Из скважины, пробуренной на глубину свыше 2700 метров, ударил мощный фонтан с суточным дебитом в 150 тонн.

С начала первого года семилетки в Куйбышевской области открыто пять крупных месторождений нефти. Геологи расширяют масштабы поисковых работ. В настоящее время они ведутся в разных районах области.

(ТАСС).

— ● —

НОВАЯ АВТОМАТИЧЕСКАЯ ЛИНИЯ НА ЧАСОВОМ ЗАВОДЕ

В станкостроительном цехе 2-го Московского часового завода изготовлена автоматическая линия — «ЗЛ», предназначенная для обработки различных корпусов наручных мужских часов.

Созданная на основе ранее выпущенной автоматической линии «ЛI», на которой изготавливались корпуса только часов «Победа», она представляет собой единый агрегат, производящий токарную обработку, расточку, подрезку торцов, обточку фасонными резцами, снятие заусенцев, фрезеровку, сверление и зенковку. С переходом на обработку нового типа корпуса производится переналадка линии. При этом в соответствии с технологией обработки конкретной детали меняются захватные устройства транспортировки и магазинов, режущие инструменты. Пуск новой автоматической линии позволит значительно повысить производительность труда.

НА СНИМКЕ: (справа налево): заместитель начальника станкостроительного цеха Б. Скворцов, бригадир сборщиков В. Силин и наладчик А. Рамзин около новой автоматической линии «ЗЛ».

Фото Э. Евзерихина. (Фотохроника ТАСС).

Комсомольский сигнал

Все, кто проходил по участку мастера Симонова, невольно останавливались перед небольшим листом бумаги. Привлекала внимание молния, нарисованная на нем. Вверху крупными буквами выведено «Комсомольский сигнал». Этот маленький листок каждый раз появляется там, где допущен брак в работе, где нет борьбы за культуру на производстве, где не экономят сырье и материалы.

Вот и сейчас «Комсомольский сигнал» 16 цеха появился на участке мастера Симонова. Кому, скажите, приятно получить такой «подарок»? Тем более, что участок по итогам работы за март вышел на первое место в цехе.

— Снимите свой «сигнал», — просят станочники, — обещаем в следующий раз участок содержать в чистоте. Ведь нам стыдно смотреть в глаза людям.

— Вот когда это будет на деле, тогда и снимем, — отвечают редакторы сигнала комсомолки Тарасова и Шишова.

Узнал об этом начальник цеха тов. Ревякин.

— Молодцы, девушки, — похвалил он комсомолок. — Что ж, придется, видно, участку уступить первенство, хотя производственные показатели у них неплохие.

Надо сказать, что руководство цеха всячески поддерживает авторитет этого боевого, задорного листка. Если сейчас в цехе по-настоящему наводится чистота, идет борьба за культуру производства —в этом большая заслуга «Комсомольского сигнала».

От внимания его рабкоров ничто не скроется, они все увидят, все найдут, что мешает плодотворно трудиться коллективу цеха, и вынесут на суд общественности.

Крепко однажды досталось от «Сигнала» рабочим группы мастера Павлова. Они ушли домой, не убрав свои рабочие места.

Пришли как-то станочники на работу, а заготовок нет. Выяснилось, что они не рихтованы и не расконсервированы. Это делать должны рабочие группы подготовки.

— Пойдем, «Комсомольскому сигналу» расскажем, а то начальник подготовки Матвеев отмахивается, говорит, что занят более важной работой.

«Сигнал» расшевелил Матвеева. Через 30 минут все было сделано, станочники приступили к работе.

Так «Комсомольский сигнал» помогает изживать недостатки.

Н. Савельский.

Рабочие сделали для себя бытовку

Рядом со строящейся нефтеперерабатывающей установкой стоит небольшой деревянный домик. Его площадь всего 12 квадратных метров.

Это рабочие строительного участка № 2 построили себе бытовку. Здесь они отдыхают, сменяют рабочую одежду на чистую. Помещение оклеено обоями. На стенах плакаты, призывающие множить ряды бригад коммунистического труда, досрочно выполнить семилетку. На видном месте пламенеет красный вымпел, врученный бригаде тов. Курилина за высокие показатели в работе.

В помещении чисто, уютно.

В новом журнале „Пропагандист“

Библиотекой Дома политического просвещения горкома КПСС получен журнал «Пропагандист» № 4 за 1959 год (орган Ленинградского областного и городского комитетов партии).

В помощь руководителям политшкол и кружков по изучению истории КПСС в нем помещены методические советы по теме: «Главные задачи семилетнего плана развития народного хозяйства СССР (в области идеологической и в области международных отношений).

Автор статьи тов. П. Иващенков освещает важнейшие вопросы учебного плана, указывает, какой материал использовать дополнительно, как увязывать изучаемый материал с практикой коммунистического строительства.

Дело всей общественности

Третий год наш город соревнуется с городом Чапаевском за лучшую постановку народного образования. Сначала цель этого соревнования была довольно узкой: успешная подготовка школ к новому учебному году. Затем, в связи с повышением требований к школе, с задачами политехнизации, мы стали включать в свои обязательства все больше и больше пунктов, касающихся не только ремонта школьных зданий, но и создания материальной базы школ для политехнического обучения, привития учащимся трудовых навыков, перестройки всей учебно - воспитательной работы.

Выполняя обязательства на 1958—59 учебный год, педагогические коллективы многих школ Сызрани с помощью шефствующих предприятий и общественности добились некоторых успехов в деле политехнизации и трудового воспитания учащихся.

Школы №№ 1, 23, 34, перешли на новый учебный план, в котором значительное место занимает трудовое, производственное обучение. Учащиеся этих школ, проходя практику на комбайновом и нефтеперерабатывающем заводах, не только знакомились с производственным процессом, но и учились работать на станках, осваивали профессии токарей, фрезеровщиков, строгальщиков. Некоторым ученикам после прохождения ими практики были присвоены квалификационные разряды.

Силами учащихся в ряде школ строились мастерские, гаражи, спортивные площадки, закладывались фруктовые сады на пришкольных участках. В настоящее время все средние школы нашего города имеют учебные мастерские и пришкольные участки.

В ряде школ (8-я, 22-я и др.) введено самообслуживание. Ученики сами поддерживают чистоту и порядок в классах, коридорах, во дворах.

В летние каникулы многие школы организовали трудовые лагери, где учащиеся проходили сельскохозяйственную практику, оказывая помощь колхозам и совхозам.

В школе № 22 было организовано обучение строительным профессиям. Собственными силами здесь построили учебные мастерские, а сейчас школьники работают на строительстве двух жилых домов для учителей.

Соревнование с чапаевцами помогло нам добиться улучшения всей учебно-воспитательной работы.

В этом году перед органами народного образования и школами поставлена новая серьезная задача: проведение в жизнь закона об укреплении связи школы с жизнью и о дальнейшем развитии системы народного образования в СССР.

Борясь за выполнение великих задач, поставленных XXI съездом партии, педагогические коллективы школ Сызрани провели некоторую работу по подготовке к перестройке.

В основу этой работы были положены следующие принципы: обязательный охват обучением всех детей школьного возраста, дальнейшее расширение среднего образования, укрепление материальной базы школ и обеспечение условий для производственного обучения.

Совместно с исполкомом городского Совета и руководителями школ разработаны мероприятия по перестройке школьной сети.

Уже в 1959—60 году значительная часть семилетних и часть средних школ будет реорганизована в восьмилетние.

К началу нового учебного года должны вступить в строй новые школы в поселке Заводском и на Кашпиррудникe. Кроме этого, новая восьмилетняя школа будет открыта в поселке шахтеров.

При пяти школах с помощью шефствующих предприятий с привлечением к работе учащихся старших классов будут построены мастерские. Существующие мастерские предполагается дооборудовать и пополнить инструментами.

В ряде школ организуются кабинеты химии, физики, машиноведения и электротехники, создаются опытные участки, строятся географические и спортивные площадки, парники и теплицы. Учебно - наглядные пособия для кабинетов и мастерских будут изготовляться самими учащимися.

В 5—10 классах всех школ с нового учебного года вводится самообслуживание.

В целях привлечения учащихся к общественно полезному труду будут создаваться строительные бригады, комсомольско - молодежные лагери, бригады по обработке полей, кружки и секции кролиководов. Школы берут шефство над парками, садами, скверами, над детскими садами.

Серьезное внимание в предстоящем учебном году будет уделено организации производственного обучения учащихся. Мы ставим своей задачей организовать производственную практику учащихся так, чтобы она, прежде всего, имела познавательную ценность, способствовала формированию у молодежи коммунистического отношения к труду, готовила ее к жизни. Здесь нам будет нужна помощь со стороны промышленных предприятий.

Достигнуть в общеобразовательной школе массовой подготовки кадров для народного хозяйства можно, только по-настоящему осуществив связь обучения с производительным трудом. Под этим лозунгом и будет проходить наше соревнование с чапаевцами в этом году.

Выполнение принятых обязательств, проведение в жизнь закона о перестройке школы — это не только задача учителей и отдела народного образования, но и всей общественности города.

Я. Иваняков,
заведующий городским отделом народного образования.

ЗА ЭКОНОМИЮ И БЕРЕЖЛИВОСТЬ

НЕОБХОДИМ ПОВСЕДНЕВНЫЙ КОНТРОЛЬ ЗА КАЧЕСТВОМ

Посмотрите на дома, которые сейчас возводят строители, и вы увидите, что кирпичная кладка по сравнению с предыдущими годами ведется лучше. Некоторые бригады научились вести кирпичную кладку под расшив без штукатурки.

Хорошее качество кирпичной кладки у бригад, которыми руководят т.т. Лехин, Дитрих и другие.

Но все еще немало случаев, когда и наши передовые бригады допускают низкое качество. На устранение брака затрачивается много сил и средств. Бригада тов. Малиновского — сильный, сплоченный коллектив. Она соревнуется за звание бригады коммунистического труда. Результаты у нее хорошие, а вот на кладке перегородок в доме № 4 она допустила брак. Исправляла его бригада тов. Дитрих.

Инженерно-технические работники не осуществляют постоянного контроля за качеством строительства. Бригада тов. Еремина вела кладку с отступлением по вертикали на шесть сантиметров. Разумеется, если бы прораб или мастер вовремя доглядели, этого могло и не произойти.

Нельзя, однако, сказать, что во всем повинен коллектив нашего участка. Многое от нас не зависит. Взять хотя бы транспортировку кирпича. На железнодорожных площадках его разгружают навалом, затем вручную грузят в автосамосвалы. Здесь в бой превращается около двадцати процентов кирпича. Затем разгружают — и снова бой.

Бригадиры неохотно принимают такой кирпич. С битым кирпичом кладка идет медленнее, значит, снижается и производительность труда.

Не раз мы просили начальника конторы материально-технического снабжения тов. Борок и других руководителей треста организовать контейнерную доставку кирпича. Но до сих пор этот вопрос остался не решенным.

К чему приводит исправление брака, бесхозяйственная транспортировка кирпича, видно из того, что на строительстве каждого дома перерасходуется более 20 тысяч рублей.

К удорожанию строительства ведет и то, что завод железобетонных изделий (директор тов. Обухов), поставляет нам некачественные изделия. Качество шлакобетонных перегородок не выдерживает критики — они имеют разную толщину, длину и другие дефекты. Приходится их доводить до соответствующих размеров и уж потом делать насечку и штукатурку. Только на одном доме перерасход из-за этого составляет больше тридцати тысяч рублей.

А возьмите колонны. Они тоже сделаны с отступлением от технических условий. Недавно мы забраковали и отправили обратно на завод железобетонных изделий шесть колонн.

Спрашивается, до каких пор на строительные площадки будет поступать брак с завода железобетонных изделий?

Из сказанного можно сделать такой вывод — контроль за качеством кирпичной кладки, изготовлением железобетонных изделий, за выполнением любой другой работы необходимо решительно улучшить. Было бы целесообразным организовать на подсобных предприятиях, среди каменщиков и рабочих других профессий социалистическое соревнование за звание бригады, участка, цеха отличного качества. Это, несомненно, даст большую пользу, позволит строить жилые дома не только быстро, но и красивее, добротнее, дешевле.

П. Садовников,
начальник 1-го участка второго стройуправления;
Р. Мсоева, А. Прошкина,
мастера.

Так поступают советские люди

К небу взметнулся клуб огня и дыма. А через несколько минут пламя охватило здание сушильной камеры валяльно-обувной фабрики. Когда прибыла 2-я пожарная команда, огонь бушевал вовсю. И тут кто-то крикнул:

— Там... там Заворотков, начальник цеха...

Начальник пожарной команды Василий Тимофеевич Федотов, не раздумывая, бросился в огонь. Над головой бушевало пламя. Потолок грозил обвалом. Дым захватывал дыхание... Рискуя жизнью, Василий Тимофеевич разыскал потерявшего сознание начальника цеха тов. Завороткова и вынес его из огня.

Так поступают советские люди.

В. Волгин.

☆

В пригородном совхозе «Комсомолец» бригада закрытого грунта, которой руководит депутат горсовета Любовь Петровна Ладыгина, вырастила пятьсот тысяч корней рассады помидоров. Сейчас эта рассада высаживается в грунт.

НА СНИМКЕ: выборка рассады помидоров, выращенной в питательных горшочках.

Фото **Г. Калмыкова.**

☆

Письма в редакцию

НАВЕСТИ ПОРЯДОК

К автобусной остановке подошли двое рабочих в грязной спецодежде. Они, как и все, спешат на работу. К их несчастью, по маршруту шла новая голубая машина. Войдя в нее, один из них, под напором желающих сесть в автобус, плотно прижался к молодой женщине, одетой по-праздничному. «Молодой человек, вы пачкаете мой плащ», — возмущенно говорит женщина.

Кондуктор автобуса просит рабочих в грязной одежде сойти. Они не сходят. Автобус не отправляется...

Я был свидетелем этой сцены вчера, следуя в этом же автобусе на работу.

Разумеется, не все работы чистые, но одежда может быть чистой всегда. Для этого необходимо потребовать от руководителей предприятий построить раздевалки, гардеробные, индивидуальные шкафчики, ящики, чтобы каждый рабочий имел возможность оставлять рабочую спецодежду, комбинезон и следовать с работы в чистом костюме.

А. Тайков,
электромонтер комбайнового завода.

СНОВА О КУРСАХ БАЯНИСТОВ

Молодежь нашего города любит музыку и увлекается ею. Многие имеют свои музыкальные инструменты и играют на слух. Это не удовлетворяет молодых музыкантов, они стремятся изучить нотную грамоту, овладеть музыкальной культурой.

Но, к сожалению, молодежь не имеет таких возможностей.

Нужно при рабочих клубах открыть курсы по классу баяна и удовлетворить запросы молодежи.

В. Лапшин,
работник перевалочной нефтебазы.

ПЕРЕДОВИКИ СЕМИЛЕТКИ

Строитель нефтезаводов

Мы стояли на площадке строящейся нефтеперерабатывающей установки. Высоко в небо взметнулись громады колонн и труб. То и дело слышались требовательные голоса:

— Давай машину!

— Везите трубы!

— Трактор с лебедкой нужен!

В переплетах лестниц и площадок в металлоконструкциях печей вспыхивали голубые огни электросварки. В звоне металла перекликались голоса.

Иван Корнилович говорил не торопясь, тихо, внимательно посматривая на печь, — там его бригада вела монтаж металлоконструкций.

— Спрашиваете, как работаем? А что сейчас не работать? Хорошо дела идут...

Видимо, неожиданно для самого себя бригадир вспомнил строительство первой на заводе нефтеперерабатывающей установки.

...Шло лето 1941 года. На «Крекингском бугре» от зноя трескалась земля. Один за другим уходили люди на войну.

На стройке не хватало рабочих рук. А Москва ежедневно бомбила телеграммами: «Форсируйте строительство установки!», «Ускорьте монтаж печи!», «Фронту нужно горючее».

Монтажник Иван Марковский не читал эти телеграммы. Он просто знал, что идет большая война, что Родине трудно. Он работал, как все, не уходя с монтажной площадки. Монтажникам привозили пищу в термосах прямо на рабочие места. На отстающих участках штурмовали ночами при свете прожекторов. Не хватало стали, кислорода, строительных материалов, оборудования. И все-таки первая на заводе установка, которую теперь называют «старым крекингом», выросла точно из-под земли. Уже в 1942 году на фронт из Сызрани пошли эшелоны горючего.

...Во многих районах страны, где добывается «черное золото» — нефть, трудился монтажник Иван Корнилович Марковский. После пуска крекинга его направили на восстановление разрушенной фашистскими бомбами нефтебазы. Потом башкирские нефтепромыслы, Уфа, Красноводск и Алтай. И где бы ни работал Иван Корнилович, всюду вырастали промыслы, заводы, поселки и города.

С творческим огоньком трудится бригадир монтажников. Рабочая смекалка не раз подсказывала выход из затруднительного положения.

Строители возвели стены здания котельной. Монтажники установили три котла. А дальше возникло непредвиденное затруднение. Строители не могли уложить железобетонные балки перекрытия. Стрела крана не доставала до места укладки балок.

Предложили применить одиночную подъемную мачту. Но это оказалось невозможным: мачта попадала между балками и котлами.

Железобетонные балки перекрытия должны были укладывать строители. Монтажники к этим работам не имели никакого отношения. Но именно здесь ярко проявилась основная черта характера бригадира монтажников. Иван Корнилович не мог спокойно и равнодушно относиться к задержке строительства.

И он нашел выход, предложил впервые в практике монтажников применить раздвижную телескопическую мачту. Более того, он изготовил такую мачту и силами своей бригады уложил железобетонные балки перекрытия.

— Вот так и работаем, — закончил свой рассказ Иван Корнилович, а выработка — это уж обычно: полторы—две нормы за смену.

Трудовые подвиги монтажника высоко оценены. В 1945 году Иван Корнилович Марковский был награжден значком отличника нефтяной промышленности, в 1959 году — орденом «Знак почета». К Первомаю он занесен на городскую Доску почета.

Уже прощаясь, Иван Корнилович добавил:

— Монтажники шестого управления не подведут — задание семилетки обязательно досрочно выполним.

На монтажной площадке шумел трудовой день. Где-то вверху на колонне звенел девичий голос, рассказывал о вечерних зорях на Волге, о любимом парне, о простом человеческом счастье.

В. Гусев.

Комсомольцы — дружинники

Каждый вечер к клубу «Строитель» спешит молодежь. После трудового дня хочется отдохнуть, почитать свежую газету, посмотреть новый кинофильм, потанцевать. Здесь всегда каждому найдется дело по душе.

Редко, но еще бывает, когда культурный отдых молодежи нарушается дикой бранью, угрозами и даже дракой. Вот и сегодня к клубу неверной походкой направляется один из любителей хмельного. Пиджак нараспашку, кепка сползла на ухо.

— Ага, и вы здесь. Здорово! Выпить надо! Кто со мной?

Через полчаса трое едва державшихся на ногах парней, ругаясь и толкая прохожих, снова появились у клуба.

— Ребята, нельзя ли потише?! — заметил кто-то.

— Что-о?!.. Вовка, дай ему...

...Нетрудно догадаться, что похождения дебоширов окончились в отделении милиции. Ими оказались каменщик строительного управления № 2 Петр Мазько, Владимир Карев из строительно-монтажного управления № 6 и Павел Горячкин, уволенный с работы за нарушение трудовой дисциплины, а ныне пропивающий без зазрения совести заработок родителей.

Задержали и доставили их в отделение милиции дружинники.

Сейчас в рядах дружины насчитывается свыше 50 юношей и девушек. Командиром назначен Григорий Курмакаев.

Каждый вечер, разделившись на группы, дружина несет дежурство в клубе, на улицах, в общежитиях и других общественных местах.

На счету дружинников немало полезных дел. Они пользуются уважением среди жителей поселка. Смело и инициативно работают в дружине Геннадий Матвеев, Николай Филимонов, Фуать Мустакаев. Они задерживают хулиганов и пресекают нарушения общественного порядка.

Дружинники не ограничиваются одними только задержаниями нарушителей. О хулиганах сообщается в строительные управления и на предприятия, они высмеиваются в сатирической газете «Пылесос», обсуждаются на комсомольских и общих рабочих собраниях.

Сейчас в тресте № 4, на всех стройках и предприятиях создаются добровольные народные дружины по борьбе с нарушителями общественного порядка. В партийные, комсомольские и профсоюзные организации уже поступило много заявлений от рабочих с просьбой зачислить их в дружины. Наши комсомольцы принимают самое активное участие в охране общественного порядка.

Ю. Семенов,
заместитель секретаря комитета ВЛКСМ треста № 4.

По следам выступлений «Красного Октября»

«ШАХТЕРСКИЙ ПОСЕЛОК ДОЛЖЕН БЫТЬ ЧИСТЫМ»

После опубликования заметки были приняты срочные меры по очистке поселка. Ежедневно на уборке работали 10—12 автомашин, экскаватор, бойлер, 6 конных подвод. Коммунальным отделом на эту работу было выделено 20 рабочих. В настоящее время поселок приведен в порядок, очищен от золы и мусора.

Подшибякин,
начальник коммунально-бытового отдела.

Успех советской выставки в Объединенной Арабской Республике

Французские колонизаторы „намерены усмирить" Алжир

920 тысяч безработных в Японии

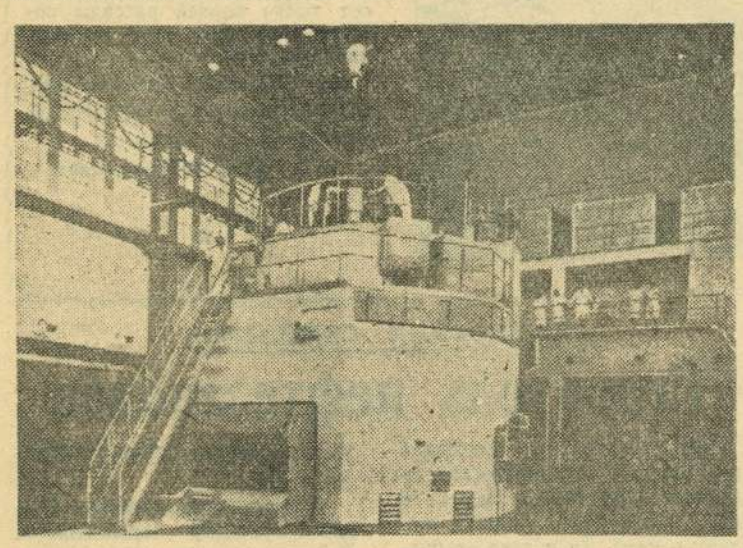

В Венгерской Народной Республике вступил в строй экспериментальный атомный реактор мощностью 2 мегаватта, построенный с помощью Советского Союза. Реактор предназначен для научно-исследовательских работ и подготовки специалистов по использованию атомной энергии в мирных целях.

НА СНИМКЕ: в главном зале.

Фото **Ш. Мэзе.** Венгерское телеграфное агентство.

Выставка советского изобразительного искусства в ОАР

В соответствии с планом культурного обмена между СССР и ОАР с 18 апреля по 3 мая в Каире проводилась выставка советского изобразительного искусства.

На выставке представлено более ста работ советских художников и скульпторов. Эти произведения вызвали большой интерес среди работников культуры и искусства, интеллигенции и молодежи Каира. Ежедневно выставку посещало более 500 человек.

Делясь своими впечатлениями, руководитель департамента изящных искусств министерства культуры и национального руководства Египетского района ОАР Ахмед Юсеф выразил удовлетворение тем, что выставка дала возможность широким кругам населения ОАР познакомиться с изобразительным искусством Советского Союза.

Развитие культурных связей, подчеркнул он, способствует скорейшему взаимопониманию, а лучшее взаимопонимание ведет к улучшению отношений и приносит взаимную выгоду всем народам.

Выступление Мишеля Дебре

Премьер-министр Франции Мишель Дебре выступил на днях по радио и телевидению с речью, посвященной Алжиру.

Из высказываний премьер-министра следует, что французское правительство готовится и впредь игнорировать национальные стремления алжирского народа, который вот уже пятый год с оружием в руках добивается независимости. Мишель Дебре заявил, что «Франция намерена усмирить» Алжир, иными словами, продолжать политику вооруженного подавления национально-освободительного движения алжирского народа. Глава правительства признал, однако, что «усмирение Алжира потребует длительного времени».

(ТАСС).

Военные приготовления Англии в Омане

Как сообщила газета «Аль-Кифах», английские власти в Маскате и Омане ведут широкое военное строительство. В частности, они решили реконструировать аэродром в Бейт-фалате с тем, чтобы превратить его в самую крупную военно-воздушную базу в Омане.

Газета указывает, что в Оман перебрасываются крупные английские воинские части. На днях сюда доставлена воинская часть численностью в 1 тысячу человек и в ближайшее время ожидается переброска еще 5 тысяч солдат и офицеров.

(ТАСС).

Коротко

ПО СООБЩЕНИЮ статистического бюро при канцелярии премьер-министра Японии, число безработных в стране в марте этого года составило 920 тысяч человек и достигло наивысшего уровня за все время с марта 1956 года. По сравнению с февралем текущего года число безработных возросло на 200 тысяч человек.

ИЗ *нашей* ПОЧТЫ

— ПОСЕЛОК Кашпиррудника благоустраивается. Увеличиваются площади асфальтированных дорог и тротуаров, а также зеленых насаждений. Но стадион «Шахтер» по-прежнему находится в запущенном состоянии. Футбольное поле не огорожено. Нет скамеек для зрителей, — сообщает тов. **Алексеев.**

Не мешало бы профсоюзной и комсомольской организациям рудоуправления принять меры к благоустройству стадиона. К этому делу необходимо привлечь молодежь.

ЖИЛЬЦЫ дома № 25 по Набережной улице т.т. **Смирнова, Салова, Асеева, Опухов, Серовы, Ваваев** и др. в своем письме жалуются на квартиросъемщика Заварицкого, не выполняющего решения исполкома горсовета депутатов трудящихся. Имея кур, он не закрывает их в курятнике, а выпускает во двор. Из-за этого двор всегда замусорен, загрязнен, выглядит неприглядно.

— УЧАЩИЕСЯ железнодорожной школы № 22 организовали воскресник по сбору металлолома. Много металла собрали Рафаэль Иглуков, Сережа Губа, Женя Рождественская, Саша Савченко и другие школьники, — рассказывает секретарь комсомольской организации тов. **Кашина.** Учащиеся собрали 40 тонн металлолома.

— МЫ обратились к руководителям шефствующей организации с просьбой радиофицировать нашу школу, — пишет старшая пионервожатая школы № 2 тов. **Дубовская.** Начальник радиоузла тов. Гусев быстро откликнулся на нашу просьбу, поручив установку аппаратуры технику тов. Погорелову. Теперь школьники смогут слушать ежедневно радиогазету.

— КОЛЛЕКТИВ ателье № 2 не улучшил своей работы, — сообщает тов. **Дядянин.** Мною в марте был сдан заказ на пошив костюма. 29 апреля я пришел получать костюм и был удивлен, что к пошиву его и не приступали.

Советы врача

Бросайте курить!

Можно ли себе представить, чтобы человек, находящийся в здравом уме и твердой памяти, вдруг стал вдыхать ядовитые газы? Между тем миллионы курящих людей изо дня в день так именно и поступают. Установлено, что дым табака содержит до двадцати вредных для здоровья веществ, а одна из основных составных частей табака — никотин крайне ядовит.

За последние годы наши знания об отрицательном влиянии курения на организм обогатились. Врачи обследовали рабочих ряда табачных фабрик. Артериальное кровяное давление у них оказалось более высоким, чем у рабочих других отраслей промышленности. Пришлось принять специальные меры, чтобы оградить здоровье этих трудящихся от вредного воздействия никотина.

Отрицательно влияет табак на сердце. У курящих наблюдается усиленное выделение в кровь гормона, вызывающего сужение венечных сосудов сердца. Это способствует развитию грудной жабы и инфаркта миокарда.

Сотрудники Смоленского медицинского института на протяжении нескольких лет обследовали около семи тысяч человек. У курильщиков признаки развивающейся грудной жабы наблюдались в 13 раз чаще, а начинающейся язвенной болезни желудка и двенадцатиперстной кишки — в 10 раз чаще, чем у некурящих. Облитерирующим эндартериитом (так называется воспаление внутренней оболочки артерий, приводящее постепенно к их сужению, закупорке и к развитию гангрены) страдал каждый седьмой курильщик. Среди же лиц, воздерживающихся от употребления табака, эта болезнь встречалась крайне редко.

В последнее время установлено, что в органах и тканях курящих людей содержание витамина С в три—четыре раза ниже, чем у тех, кто не курит. А ведь этот витамин, как известно, чрезвычайно важен для нормальной жизнедеятельности организма.

В Англии и Финляндии подсчитали, что среди людей, которые выкуривают по 25 и больше сигарет или папирос за день, примерно в 10 раз больше больных раком легкого, чем среди некурящих.

В Соединенных Штатах Америки рак легких встречался в 1950 году у мужчин в 28 раз, а у женщин в 7 раз чаще, чем в 1914 году. Ученые высказали мысль, что у американских женщин рак легких встречается значительно реже, чем у мужчин, именно потому, что среди них гораздо меньше курящих. Характерно, что в Мексике, где женщины употребляют табак почти наравне с мужчинами, уровень смертности от рака легких одинаковый.

Результаты исследований, опубликованные за последние годы, дают основания считать табак одной из причин ряда заболеваний, происхождение которых было в прошлом неизвестно или приписывалось другим обстоятельствам. Многие курящие, к сожалению, не отдают себе отчета в том, насколько глубоко они отравляют свой организм.

Но, может быть, со временем организм приспосабливается к табаку и он перестает оказывать свое вредное действие? Нет, никотин не таков: и после тысячной папиросы он с той же силой, как и после первой, продолжает отравлять человека. Приспосабливаются к никотину лишь нервные центры — рвотный и слюнотечения. А признаки отравления (чувство сжимания за грудиной; боли, отдающие в плечо, руку, пальцы; онемение конечностей, ощущение ползающих по ним мурашек и т. д.) у многих курильщиков постепенно усиливаются.

Вывод из всего сказанного напрашивается один: кто не курит, и впредь не должен позволять себе этого пагубного пристрастия, а каждый курящий, если только он хочет сберечь свое здоровье, должен бросить курить!

А. ОСТРОВСКИЙ,
кандидат медицинских наук.

В Москве открылась австрийская промышленная выставка

Многочисленные гости из Вены, представители общественности деловых кругов советской столицы собрались 13 мая на территории Центрального парка культуры и отдыха имени Горького. Здесь в торжественной обстановке открылась австрийская промышленная выставка.

Собравшиеся ознакомились с выставкой, расположенной в трех павильонах и на открытой площадке. Изделия своих предприятий показывают 240 австрийских фирм. Они представили свыше 3 тысяч экспонатов. Посетители осматривали электромоторы, компрессоры, станки, машины для легкой промышленности, подшипники, отбойные молотки. Среди экспонатов — дефибратор, дающий 25 тонн древесной массы в сутки, рудничный мотовоз, изделия лесообрабатывающей промышленности, товары широкого потребления, венские украшения.

Значительная часть экспонатов посвящена культуре Австрии — литературе, театру, балету, спорту, прикладному искусству.

(ТАСС).

Редактор А. Г. БЕКАСОВ.

В театре и кино

В ДРАМТЕАТРЕ. 16 и 17 мая (днем и вечером). **«Шестой этаж».** Начало в 12 и 8 час.

«ХУДОЖЕСТВЕННЫЙ». **«Чужие дети».** Начало сеансов в 9, 10-40, 12-20, 2, 3-40, 5-20, 7, 8-40, 10-10.

«ЗВЕЗДА». **«Отцы и дети».** Начало в 9, 10-55, 12-50, 2-45, 6-35, 8-30, 10-25. На сеансе в 4-40 документальный фильм **«Брюссель 1958 года».**

ИМЕНИ ЛЕНИНСКОГО КОМСОМОЛА. Новый широкоэкранный художественный фильм **«Хмурое утро».** Начало в 10-30, 12-30, 2-30, 4-30, 6-30, 8-30.

«РОДИНА». **«Жизнь прошла мимо».** Начало в 2-30, 4-30, 6-30, 8-30.

Сызранское отделение Кинопроката

выпустило на экраны города новый художественный фильм

„Отцы и дети"

Сегодня
ОТКРЫТИЕ ЗООЦИРКА
(на Центральном колхозном рынке).

Демонстрируются разнообразные животные всех частей света, в том числе индийский слон.

Зооцирк открыт с 9 часов утра до 7 часов вечера.

СЫЗРАНСКОМУ СТРОИТЕЛЬНОМУ УЧАСТКУ СМУ ПРАВОГО БЕРЕГА

на постоянную работу

требуются:

штукатуры, электросварщики, печники, разнорабочие, кровельщики.

Обращаться по адресу: г. Сызрань, Усинский овраг, строительство подстанции.

Администрация.

(3—3).

Адрес редакции: г. Сызрань, ул. К. Маркса, 93 Телефоны отделов: партийной жизни — 2-95, культуры и быта — 2-95 (два звонка), промышленно-транспортного — 4-28, секретариата — 6-38.

Сызранская типография «Красный Октябрь» — тел. 0-17. Заказ № 2100. Тираж 11.800.

ЕО02689