ПРОЛЕТАРИИ ВСЕХ СТРАН, СОЕДИНЯЙТЕСЬ!

КРАСНЫЙ ОКТЯБРЬ

ОРГАН СЫЗРАНСКОГО ГОРКОМА КПСС И ГОРОДСКОГО СОВЕТА ДЕПУТАТОВ ТРУДЯЩИХСЯ

Год издания 43-й
№ 97 (10927) | Воскресенье, 17 мая 1959 года | Цена 15 коп.

В ФОНД СЕМИЛЕТКИ

В поисках решений

С нетерпением ждал Василий Васильевич каждого выходного дня: надо побывать в книжных магазинах. Покупал брошюры, книги о различных автоматических устройствах, об обработке металла резанием, инструменте. Все это с жадностью, иногда по нескольку раз, перечитывал.

В мастерской знали, чем «заболел» токарь тов. Малафеев. Среди них были люди, твердо верившие, что уж если Василий Васильевич взялся, то сделает.

С еще большим рвением Малафеев принялся за работу, когда узнал, что комбайновый завод, куда направили заказ, неохотно брался за изготовление кулис.

В поисках прошло почти полгода. Главный инженер завода пищевых концентратов тов. Гавриленко и начальник механической мастерской молодой техник тов. Расщепкин поддерживали Василия Васильевича, давали ему полезные советы. Мало-помалу созревало решение — обработку кулис можно производить на вертикально-фрезерном станке. Но где его взять?

Василий Васильевич высказал свои мысли токарю тов. Степанову и слесарю-инструментальщику тов. Сердюкову, показал расчеты, которые под силу, пожалуй, лишь инженеру.

— Значит, поможете? — спросил Малафеев товарищей.

Алексей Ефремович Сердюков взялся сделать копиры. Долго он возился с ними: работа такая, что посложнее сборки часового механизма.

Часто после окончания смены три друга оставались в мастерской. Модернизировали горизонтально-фрезерный станок и тут же столкнулись с задачей — как обеспечить обратный ход стола станка?

— Давайте сделаем кронштейн с противовесом, — предложил тов. Степанов.

Пришлось снова выверять расчеты, проверять доводы за и против.

Юрий Алексеевич Степанов все же оказался прав.

Трудности возникали одна за другой. Когда обработали первую деталь, оказалось, что нарушилась гиперболическая (эксцентрическая кривая) кулисы, и профиль ее получился неправильным.

Несколько вечеров ушло на поиски причины. Предполагали, что достаточно сделать более жесткий упор вертикальных направляющих станка, и дело пойдет на лад. Проверили предположения на практике. Они оказались верными.

В конце концов рационализаторы добились своего. А недавно закончено изготовление шести кулис.

— Вот сделаем еще двенадцать штук, — говорит Василий Васильевич, — тогда на душе станет спокойнее: автомату для завертки брикетов больше не придется простаивать.

НА СНИМКЕ: В. В. Малафеев.

Н. Николаев.

Работают с опережением графика

В цехах мельзаводоуправления № 1 с каждым днем ширится социалистическое соревнование за досрочное выполнение плана первого года семилетки.

Коллектив завода решил годовое задание завершить досрочно на 5 дней. Итоги работы четырех месяцев показывают, что обязательство успешно выполняется.

План апреля выполнен на 107,3 процента. Снижена себестоимость продукции на 157 тысяч рублей.

На заводе ведется настойчивая борьба за улучшение качества продукции, увеличение выхода продукции из перерабатываемого зерна. В апреле, например, снижена зольность муки на 0,15 процента при норме 0,07 процента.

Все бригады технологических цехов участвуют в соревновании за присвоение им звания коллективов коммунистического труда. Замечательных успехов в выполнении своих социалистических обязательств добиваются бригады т.т. Медведева, Ляховой, Захарова, Лобановой, Жильцова, Епифановой, Тарасовой и других.

В мае мельзаводоуправление работает с опережением графика.

По родной стране

Молдавии вручен орден Ленина

14 мая в Кишиневе состоялось торжественное заседание Верховного Совета Молдавской ССР и ЦК КП Молдавии с участием представителей партийных, советских, общественных организаций, передовиков промышленности и сельского хозяйства, посвященное вручению Молдавии ордена Ленина, которым республика награждена за большие успехи в развитии виноградарства и садоводства, увеличение производства сельскохозяйственных продуктов и за перевыполнение плана продажи государству в 1958 году винограда, молока, мяса, зерна.

Бурными аплодисментами встретили собравшиеся появление в президиуме заседания Первого секретаря Центрального Комитета КПСС, Председателя Совета Министров СССР товарища Н. С. Хрущева.

Участники торжественного заседания избрали в почетный президиум Президиум Центрального Комитета Коммунистической партии Советского Союза.

От имени и по поручению Президиума Верховного Совета СССР товарищ Н. С. Хрущев вручил орден Ленина Молдавской ССР. Его приняли первый секретарь ЦК КП Молдавии т. Г. Т. Сердюк, председатель Совета Министров МССР тов. А. Ф. Диордица и председатель Президиума Верховного Совета МССР тов. И. С. Кодица.

Тов. Г. Т. Сердюк произнес речь, которую закончил здравицей в честь Коммунистической партии Советского Союза, ее Ленинского Центрального Комитета.

Затем выступил кандидат в члены Президиума ЦК КПСС, первый секретарь ЦК КП Украины тов. Н. В. Подгорный, секретарь ЦК КП Азербайджана тов. Е. М. Джафарли, председатель колхоза «Ряца ноуэ» Теленештского района Б. В. Глушко и другие.

С большой речью, неоднократно прерывавшейся аплодисментами, выступил товарищ Н. С. Хрущев.

С огромным подъемом участники торжественного заседания приняли текст приветственного письма Центральному Комитету КПСС, Президиуму Верховного Совета СССР и Совету Министров СССР.

* * *

Во второй половине дня тысячи трудящихся города, делегации работников сельского хозяйства, прибывшие со всех районов Молдавии, пришли на республиканский стадион, где состоялся митинг, посвященный вручению Молдавской ССР ордена Ленина.

Тепло встреченный собравшимися с большой речью выступил Первый секретарь ЦК КПСС, Председатель Совета Министров СССР товарищ Н. С. Хрущев.

(ТАСС).

БОЛЬШОЙ УСПЕХ ТАДЖИКСКИХ ГЕОЛОГОВ

Таджикские геологи досрочно завершили разведку крупного месторождения известняков на севере республики. Эти известняки пригодны для содового производства, изготовления цемента. Запасы месторождения определены в 50 миллионов тонн.

Сейчас заканчивается исследование огромного бассейна каменной соли в Камышкургоне, хранящем сотни миллионов тонн ценного химического сырья. Много сделано также по разведке нефтегазовых структур на юге Таджикистана. Обнаружены первые два миллиарда кубометров газа.

Таджикистан за последние месяцы стал богаче свинцом, серой, вольфрамом и другим ценным промышленным сырьем.

Совет Министров СССР и ВЦСПС присудили таджикским геологам переходящее Красное знамя за трудовые достижения в первом квартале этого года.

(ТАСС).

ГОДОВЩИНА ТРЕТЬЕГО ИСКУССТВЕННОГО СПУТНИКА ЗЕМЛИ

Ровно год назад космический разведчик — третий советский искусственный спутник Земли — начал свой полет вокруг нашей планеты. Созданный гением советских людей, он показал преимущество нашей отечественной науки, неограниченные возможности, которыми располагают ученые, инженеры, рабочие страны Советов.

Третий спутник прошел путь, превышающий 230 миллионов километров. За его полетом внимательно следят многочисленные советские и зарубежные ученые. Исследования, добытые в результате этих наблюдений, обогатили мировую науку.

* * *

На 6 часов утра 15 мая третий искусственный спутник совершил 5.103 оборота вокруг Земли.

НА СТРОИТЕЛЬСТВЕ ЛИНИИ ЭЛЕКТРОПЕРЕДАЧИ БРАТСК—ИРКУТСК

Иркутская область. Началось строительство линии электропередачи Братск—Иркутск. Эта линия напряжением 500 тысяч вольт предназначается для передачи электроэнергии, которую будет вырабатывать Братская ГЭС, на предприятия Иркутско-Черемховского промышленного района. Трасса ее протянется через десять районов Иркутской области, пройдет через горы и топи, пересечет десятки бурных таежных рек.

80 процентов всех опор линии будут стоять на сборных железобетонных фундаментах. Для этого потребуется почти 20 тысяч кубометров сборного железобетона, около 30 тысяч тонн металлоконструкций.

Основной костяк коллектива строителей составляют ветераны сооружения линии Иркутск—Братск. В их ряды вливаются сейчас сотни молодых патриотов, пришедших по путевкам райкомов ВЛКСМ.

Комсомольцы области взяли шефство над строительством этой линии.

НА СНИМКЕ: колонна тракторов «С-100» направляется на первый участок строительства линии электропередачи Братск—Иркутск.

Фото **М. Минеева.** (Фотохроника ТАСС).

Издание избранных произведений М. И. Калинина

Институт марксизма-ленинизма при ЦК КПСС подготовил к изданию четыре тома избранных произведений М. И. Калинина, выдающегося деятеля Коммунистической партии и Советского государства, верного ученика и соратника В. И. Ленина.

В четырехтомник включаются статьи, доклады, речи и письма М. И. Калинина. В них рассказывается об исторических событиях 1917 года, освещается борьба Коммунистической партии и советского народа против внутренней контрреволюции и иностранной военной интервенции, гигантская организация работ по восстановлению народного хозяйства, проведению социалистической индустриализации страны и коллективизации сельского хозяйства, по подъему культуры и благосостояния трудящихся. Много материалов, посвященных борьбе советской страны за мир между народами. Большое место в избранных произведениях уделяется вопросам коммунистического воспитания трудящихся. Среди них есть работы, которые публикуются впервые.

Выпуск четырехтомника будет осуществлен Государственным издательством политической литературы в 1959—1960 годах. Издание распространяется по подписке, которая принимается магазинами книготорга и потребительской кооперации.

(ТАСС).

Новое месторождение нефти

БУГУЛЬМА, (ТАСС). Поиски залежей нефти, проведенные за последнее время в Татарии, увенчались открытием нового нефтяного района в восточном Закамье, где обнаружен ряд структур с залежами нефти. На огромной территории, начиная от Ямаши и Заинска по направлению на север и восток до Актаныша и границы республики с Удмуртией, многочисленные скважины, пробуренные в девонские отложения, повсеместно вскрыли нефтеносные горизонты.

Нефтяные месторождения нового района, как это предусмотрено семилетним планом, вводятся в разработку, начиная с этого года.

В ближайшие годы в этом районе войдут в строй еще три месторождения нефти.

ВСЕ РЕЗЕРВЫ — НА ДОСРОЧНОЕ ВЫПОЛНЕНИЕ СЕМИЛЕТНЕГО ПЛАНА!

Вот они — резервы!

Размах жилищного строительства из года в год увеличивается. Повышаются темпы работ. Технология строительства всемерно индустриализуется, увеличивается коэффициент сборности. Поэтому возрастают роль и значение сборного железобетона. Стало быть, руководство трестом должно особое внимание обратить на изыскание резервов увеличения выпуска сборного железобетона.

У нас же получается пока так: резервы есть, а желания использовать их, видимо, мало. Приведем несколько фактов.

В малом пролете цеха № 1 построены пропарочные камеры тоннельного типа. Здесь же имеются две кран-балки грузоподъемностью в одну тонну каждая. Существующие камеры по своим размерам не позволяют изготовлять детали больше трех метров по длине, что ограничивает выпуск деталей, а подъемное оборудование в состоянии поднять детали весом только до одной тонны. Загрузка и разгрузка этих камер осуществляются вручную, на эту работу затрачивается много труда и времени. В камерах нельзя применять кассетную опалубку — наиболее прогрессивный способ изготовления деталей сборного железобетона. **Между тем кассетная формовка позволила бы увеличить выпуск железобетона в три—пять раз.**

Бетонщики предложили, вместо пропарочных камер тоннельного типа, сделать ямные камеры, а **загрузку и разгрузку этих камер производить двумя трехтонными кран-балками. Такая реконструкция даст очень многое. Во-первых, отпадает ручной труд при загрузке и выгрузке деталей. Во-вторых, ускорится оборачиваемость опалубки и оснастки. Расчеты показывают, что на тех же производственных площадях при существующем технологическом оборудовании можно будет дополнительно сделать пять тысяч кубометров сборного железобетона. Иными словами, использование только одного этого резерва увеличит мощность цеха на 50 процентов.**

Во втором цехе установлены два автоклава. Эти аппараты (горизонтально установленные цилиндры диаметром в 1,8 метра) должны работать под давлением в восемь атмосфер. Используются же они как обычные пропарочные камеры. При этом полезный объем автоклавов используется менее чем на десять процентов. Значит, резко увеличивается себестоимость железобетона, а производительность труда остается на низком уровне.

Бетонщики цеха № 2 предложили автоклавы заменить пропарочными камерами ямного типа. Внедрение этого предложения позволит увеличить выпуск сборного железобетона во втором цехе на пять тысяч кубометров в год.

Предложения по реконструкции были внесены в план организационно-технических мероприятий на 1958 год. Но руководство треста не приняло необходимых мер для финансирования работ по реконструкции, и резервы для увеличения выпуска железобетона на 10 тысяч кубометров в год остались неиспользованными. Не поддерживает инициативу строителей и шестое управление совнархоза.

Мы обращаемся к совету народного хозяйства с просьбой решить этот важнейший вопрос положительно.

Возможности увеличения выпуска сборного железобетона этим не исчерпываются. На одном из открытых полигонов имеются две технологические линии, состоящие из двух рядов пропарочных камер ямного типа. Обе линии по проекту должны обслуживаться одним пятитонным башенным краном. Практика работы показала, что этот кран едва успевает обслуживать одну линию. Вторая же технологическая линия фактически бездействует. **Бетонщики предложили на полигоне установить второй кран. Это даст возможность развернуть работы на втором ряде камер и выдать за год дополнительно к плану еще 5 тысяч кубометров железобетона.** Однако и это ценное предложение в жизнь не претворяется.

Непродуманность в организации работ приводит к излишним расходам государственных средств. Об этом свидетельствует такой факт. Арматурная сталь, прежде чем появиться в арматурном цехе, проходит шесть погрузочно-разгрузочных операций. В них участвуют бригады грузчиков, применяются краны, транспорт. После таких мытарств четвертая часть мелких профилей арматурной стали оказывается прогнутой, помятой, скрученной. Для правки металла затрачиваются время, труд, деньги. Все это отражается на себестоимости железобетона.

В коллективном творчестве родилось такое предложение. **На площадке арматурного цеха надо установить башенный кран. Вагоны подавать непосредственно к этому крану. Тогда отпадут все промежуточные операции по разгрузке и перевозке металла. Сократятся накладные расходы.**

Установка башенного крана на площадке арматурного цеха позволит ликвидировать простои во время перевозки металла от базы снабжения в арматурный цех. Отпадут трудоемкие работы по выправке изогнутого металла. Значит, повысится производительность труда. В итоге появится возможность дополнительно увеличить выдачу железобетона на 2—3 тысячи кубометров в год.

Сейчас завод выпускает большое количество типоразмеров железобетонных изделий. Это очень усложняет работу коллектива, тормозит рост производительности труда, повышает себестоимость и приводит к уменьшению выпуска железобетона.

Большим резервом в увеличении выпуска сборного железобетона является сокращение количества типовых размеров деталей.

Мы указали только на некоторые крупные резервы увеличения выпуска деталей сборного железобетона. Резервы есть! Нужно, чтобы руководство стройтреста и совнархоз по-деловому помогли бетонщикам использовать эти резервы, поставить их на службу выполнения заданий семилетнего плана.

С. ВИЗИТИУ, бригадир комплексной бригады бетонщиков; **С. ЛОГУНОВ**, звеньевой 2-й смены цеха № 1; **Ф. ПОДНЕБЕСОВ, П. КОРСУНЦЕВ**, бетонщики; **В. КОРСУНЦЕВА**, крановщица мостового крана.

Автоматику — на полную мощность

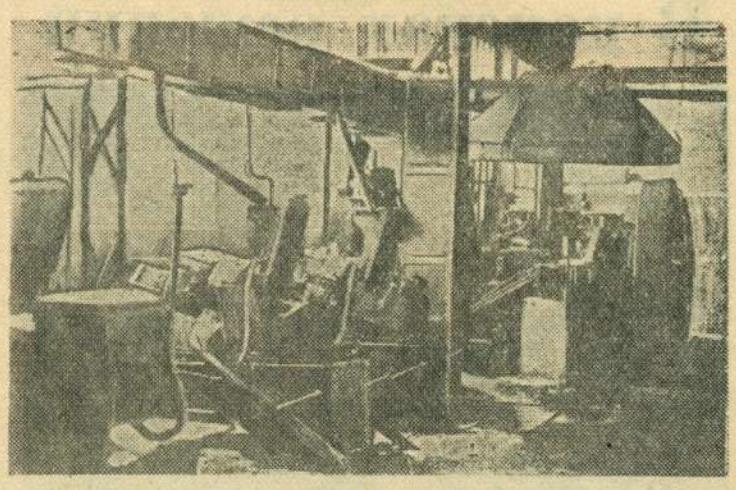

НА СНИМКЕ: автоматическая линия по высадке гаек.
Фото **В. Давыдова.**

Станки работают ровно, издавая глухой шум. Только на участке, огороженном металлической сеткой, слышатся резкие удары металла о металл. Здесь работает автоматическая линия холодной высадки гаек. Из толстой проволоки сложные механизмы высаживают (выбивают) тысячи и миллионы гаек разных размеров.

Заводам, выпускающим сельскохозяйственные машины, требуются гайки в большом количестве. Достаточно сказать, что для сборки одного пресс-подборщика их нужно 509 штук.

На изготовлении гаек было занято много станков, которые работали с предельной нагрузкой. Все же гаек не хватало. После того, как на заводе установлена автоматическая линия, положение изменилось. Теперь сборщики не нуждаются в гайках.

...Автоматическая линия изготовляет более трех миллионов гаек в год. Часть их поступает в цехи завода. Много отправляется на другие предприятия страны.

Технологический процесс полностью автоматизирован. Обслуживают линию два наладчика. Роль людей сводится к установке инструмента, наладке механизмов и заправке конца проволоки с бухты в подающие ролики.

Небольшой поворот роликов—и проволока оказывается под ножом. Одно движение ножа—и от проволоки отделяется заготовка для будущей гайки. Заготовка попадает последовательно в несколько рядом расположенных матриц. У нее оформляются фаски, торцы, она принимает форму бочонка, шестигранника, затем пробивается отверстие.

После этих операций гайка покидает холодновысадочный автомат. По транспортерам она поступает в полуавтоматы, где производится нарезка резьб.

Гайка готова. Но, прежде чем поставить, навернуть на болт, ее нужно обработать антикоррозийным составом, чтобы она не ржавела. Очистка гаек, сушка и смазка также производятся без участия людей, автоматически.

Автоматическая линия изготовляет много гаек. Как их пересчитать или взвесить равными партиями? И эта операция делается механизмами. В конце автоматической линии установлен металлический ящик. В него поступают одно за другим готовые изделия. Как только в ящик насыплется 16 килограммов гаек, зажигается лампочка. Рабочий освобождает ящик для новой партии гаек.

Весь процесс, или цикл, в автоматической линии происходит за один ход ползуна. Удар—и гайка готова. 64 удара в минуту делает ползун. Значит, за час можно получить более трех тысяч гаек.

Конечно, фактически автомат дает меньше. Он требует наладки, нуждается в ремонте, на что затрачивается значительное время.

Автомат дал возможность экономить на изготовлении гаек более 25 процентов металла, высвободить 6—7 станков.

В апреле на автоматической линии изготовлено 7.700 килограммов гаек, а можно получать больше.

Автомат — сложный механизм, за ним нужен тщательный уход, своевременный ремонт. Наша автоматическая линия включает в себя автомат для контроля за качеством гаек. Попадет гайка с дефектом на луч света этого автомата—и он ее отбросит в сторону.

Давно этот сложный механизм вышел из строя. Его нужно просмотреть, наладить, но никто этим не занимается, хотя перед механиками много раз ставился вопрос о том, чтобы восстановить его работу.

Остановка автомата-контроля не снижает выпуска гаек, но его отсутствие нарушает полную автоматизацию процесса изготовления гаек.

В цех поступает проволока с антикоррозийным покрытием. На смазанную толстым слоем проволоку налипает грязь, песок и прочее. Попадая вместе с проволокой в механизмы автоматической линии, они выводят ее из строя.

Удаление антикоррозийной смазки — дело очень сложное и трудоемкое. Цех своими силами уже занимался им. Было изготовлено приспособление, которое не дало нужных результатов. Цеху в этом требуется помощь отдела главного технолога завода. Необходимо, наконец, найти эффективный способ очистки проволоки от смазки и тем самым создать благоприятные условия для работы автомата.

Все отделы завода должны больше уделять внимания автоматической линии. Ее нужно использовать на полную мощность.

Е. Большов,
начальник технического бюро цеха № 16 комбайнового завода.

Мы можем иметь большую выработку

В нашей бригаде 21 человек. Все они хорошо овладели своей специальностью и трудятся с подъемом. В апреле мы выполнили работ на 400 тысяч рублей, а могли бы сделать больше, довести выработку до полумиллиона рублей.

Желание работать лучше, у нас большое, но нам не создают нужных условий для планомерной работы на строящихся объектах.

Мы не говорим о таких больших вопросах, которые требуется решать в Куйбышеве или Москве, как поставка технологического оборудования, строительных материалов. Нам зачастую мешают мелочи, которые можно устранить на месте без больших усилий и затраты средств.

Мы — каменщики. Сейчас бригада ведет обмуровку трубчатых печей. Молотки, — казалось бы, пустяк, а мы их не имеем. Те же, которыми мы пользуемся, нужно сдать в металлолом, потому что они недоброкачественны.

Чтобы уложить кирпич на место, его нужно обтесать, а наши молотки тупые, потому что сделаны из мягкого металла.

Два дня наша бригада простояла потому, что отсутствовал асбестовый шнур. Правда, мы в это время выполняли другие работы. Но для этого нужно было переходить всей бригадой с одного места на другое. У нас часто бывает так: только возьмешься за какое-нибудь дело, как выясняется, что нет оборудования или материалов. Пока переходим на новый объект, идет время, теряется выработка.

В строительном управлении имеется производственно-технический отдел. Он должен планировать работу с учетом того, чтобы бригады меньше перебрасывались с места на место.

Для обмуровки трубчатых печей нефтеперерабатывающий завод поставляет нам фасонный футировочный кирпич. Он очень дорогой. Но не было еще такого случая, чтобы нам давали его без отбитых кромок. Те, кто его транспортирует, видимо, не берегут его, нагружают и сгружают как попало.

Словом, у нас возникает много вопросов производственного порядка, требующих быстрого разрешения. Но мы редко у себя на рабочем месте видим представителей профсоюзной организации, инженеров строительного управления, треста и других руководителей, которые поинтересовались бы теми трудностями, с которыми мы встречаемся. Между тем тесный контакт наших руководителей с бригадами на рабочем месте крайне необходим. Тогда меньше у нас было бы недостатков в работе.

Г. Курилин,
бригадир каменщиков.

Литературная страница

☆ ☆ ☆

ОЧЕРК

Надвинув шахтерку на брови, Дмитрий Клычков шел напрямик, не разбирая дороги. На душе у него было тяжело. Опять состоялся разговор с секретарем партийной организации шахты. И все о том же, об отставании участка, неумении работать с людьми.

— Все с плеча рубишь, — говорил секретарь. — Шахтеры увольняются, а это, брат, не случайно.

Клычков сердился:

— Почему он так со мной разговаривает? Пусть поучает коммунистов, а я беспартийный...

И вновь вспоминались Дмитрию слова секретаря:

— К каждому делу должен быть партийный подход. Без этого — грош цена любому специалисту.

Клычков поскользнулся и чуть было не упал, неуклюже взмахнув руками. За размышлениями он не заметил, что уже давно идет по узенькой тропинке, каких немало на склонах Кашпирского сланцевого рудника.

— Так можно забрести неизвестно куда, — буркнул Дмитрий и повернул в сторону шахты. Она была где-то внизу, сверкала россыпью электрических огней.

...Клычков никак не мог примириться с мыслью, что он не может работать с людьми, робко берется за внедрение передовых методов труда, графика цикличности.

— Говорить об этом легко, а делать куда труднее, — размышлял Дмитрий. Вот давно ли Железняков гремел на всю шахту, во Всесоюзном соревновании занимал первые места, а теперь сорвался. И те, кто хвалил, стали критиковать его, упрекать в самоуспокоенности и даже зазнайстве.

После прогулки Дмитрию стало легче и немного даже веселее. Подытожив, взвесив все «за» и «против», он пришел к выводу, что у него все-таки правильный курс.

А на работе было не все гладко. Вдруг один из лучших навалоотбойщиков Мустаким Насыбулин заявил, что собирается уйти с шахты. Клычкову не хотелось расставаться с этим горняком, а удержать, казалось, не было сил.

— Почему уходишь? — спрашивали Насыбулина.

— Ты ведь, Мустаким, уже давно работаешь, — говорили другие.

— Поищу другой работы, — уклончиво отвечал он.

Дмитрий Клычков не знал обо всех подробностях и уже готов был пойти к начальнику шахты и к главному инженеру с просьбой помочь образумить горняка.

В дверях конторы шахты Дмитрия остановил секретарь партийной организации Степан Корнилович Рожков.

— Ты куда? — спросил он.

— Спасать кадры. Мустаким уходит.

— Знаю, — спокойно ответил секретарь, — знаю, Дмитрий Васильевич. А сам-то ты с ним поговорил?

— А что говорить. Стоит на своем—и все. А ведь перевыполнял нормы, был на хорошем счету.

— Плохо... Не процентами измеряют душу человека, Дмитрий Васильевич. Загляни поглубже, интерес пробуди в человеке.

Клычков поговорил с Насыбулиным, выяснил его обиды. Дело в том, что с его опытом не считались, незаслуженно одергивали.

Клычков перевел его в новую лаву, позаботился о предоставлении квартиры, в которой так нуждалась семья Мустакима.

— А ведь секретарь был прав, — отметил Дмитрий Клычков, наблюдая за тем, как жадно работает Насыбулин.

Спустя некоторое время после этого случая, Клычков пришел к секретарю партийной организации посоветоваться, выяснить, как он смотрит на то, чтобы Мустакима выдвинуть на должность бригадира навалоотбойщиков.

Секретарь одобрил предложение:

— Что ж, мысль правильная. Организатор из него получится неплохой. Новый способ разработки сланца освоил. Оказанное доверие окончательно утвердит его любовь к своей профессии. Вот сейчас, Дмитрий Васильевич, в тебе начинает просыпаться воспитатель...

Мустаким Насыбулин принял бригаду. Он с первых же дней стал учить навалоотбойщиков методам высокой выработки. Отстающим помогал, молодежь раскрепил за опытными горняками. Изо дня в день бригада запрашивала порожняка все больше: она отгружала сверхплановый сланец.

Однажды начальник шахты и секретарь партийной организации предложили Клычкову съездить с группой навалоотбойщиков на шахту № 1, показать приемы работы по добыче сланца на увеличенных паях. Поездка оказалась удачной. Она помогла навалоотбойщикам соседней шахты преодолеть отставание, поднять выработку.

— Все это хорошо, — как бы подводя итог проделанной работы, отмечал секретарь парторгнизации, но тут же напоминал Клычкову. — С ростом успехов надо больше заботиться и о людях. Знаешь ли ты, как живут рабочие участка, где учатся, что читают?

Клычков молчал. На квартирах у горняков ему бывать досих пор не приходилось.

— Да разве это мое дело? — промолвил Дмитрий, — у меня и без того забот полон рот.

— Нет, знать, чем живут шахтеры, ты обязан. Советую не забывать об этом.

Первым Дмитрий Васильевич решил навестить Адольфа Георгиевича Ускела. Встретил тот начальника без удивления, словно так и должно быть.

— Гостям всегда рады. Проходите. Чайку попьем...

Полтора часа пролетели быстро. В задушевной беседе было высказано много такого, чего никогда не услышишь на собраниях.

Прощаясь, Клычков заметил, что жилищные условия у шахтера не совсем ладные. Но Адольф Георгиевич не жаловался. Скромность, видимо, мешает.

— Надо будет самому походатайствовать, — решил начальник участка.

Так и повелось у Дмитрия Васильевича с тех пор — бывать в семьях горняков. Теперь он знал, кто как живет, о чем думает, чем озабочен. В трудную минуту приходил на помощь, оказывал поддержку.

Навалоотбойщику Виктору Яшину, бурильщику Владимиру Городнову были выделены квартиры, для других пришлось похлопотать о выделении путевок на курорт.

Дружнее, спаяннее стали теперь на участке люди. Они смелее брались за решение сложных производственных задач. Между бригадами разгорелось соревнование, началась борьба за дальнейший подъем производительности труда и снижение себестоимости сланца. Участок Дмитрия Клычкова стал в сутки делать полтора цикла. Такого результата раньше на шахте № 5/6 не знали.

— Нам этого мало, — говорил секретарю парторганизации Дмитрий Клычков. — Включаемся в коммунистическое соревнование, чтобы семилетку выполнить досрочно. Много об этом говорили и на открытом партийном собрании, и на производственном совещании... И я выступал.

— Это хорошо, — ответил Рожков. — Только что-то не пойму, отчего ты так разгорячился?

— Резервы на шахте плохо используются, культура низкая...

— Ну это, положим, ты преувеличиваешь. Новый метод освоен, транспорт улучшается, новый ствол оборудуется...

— Не возражаю. Только, Степан Корнилович, вспомните, кто учил меня видеть за процентами живых людей?

Секретарь рассмеялся:

— Помнишь, значит?

— А как же. Это урок. Теперь и другим покоя не дам.

Секретарь задумался. Вырос человек, поднялся, вступает кандидатом в члены партии. Вот каким стал Дмитрий Клычков. На коммунистическое соревнование поднимает людей. Пленум ЦК КПСС, который обсудит ход выполнения решений XXI съезда КПСС, собирается встретить новыми трудовыми успехами. Этого он обязательно добьется.

...Порывистый ветер дул с Волги, шуршал в юной листве тополей. Лакированный козырек шахтерки сверкал на солнце. Дмитрий шел в гору, на шахту.

И. Дубов.

☆ ☆ ☆

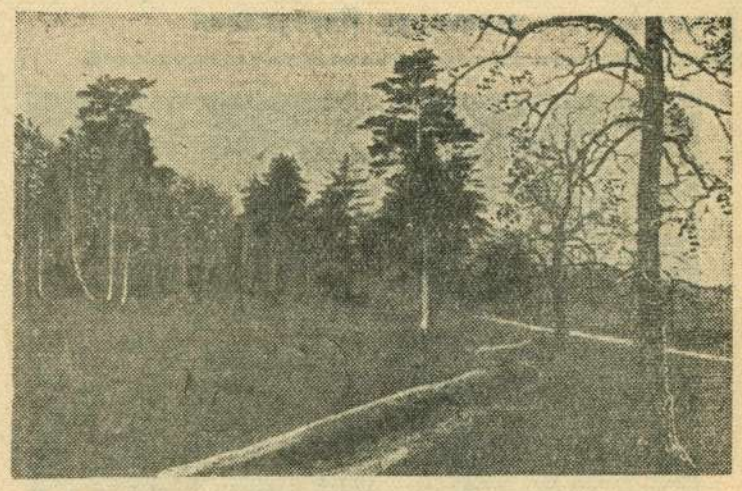

НА СНИМКЕ: дорога в лесу.

Фото **А. Шувалова.**

В запасе

Месяц назад
я командовал ротой.
Сегодня — в запасе я,
снял погоны,
И в цехе
знакомит меня с работой
Бывший
мой
подчиненный.
Иной
вот такое
воспримет с обидою,
Усмотрит чуть ли не
«перемену власти».
А я
одному завидую:
«Какой он
прекрасный
мастер!»

И парень-то с виду
обычный вроде бы,
А руки так цепки
и ловки.
Не даром, я помню, он
в роте был
Отличником
боевой
подготовки.
Объясняет толково,
не хуже профессора,
Я бы сказал —
с талантом!
И хочется стать мне
хорошим слесарем,
Как стал он когда-то
хорошим
сержантом.

М. Седов.

ВЕЧЕР

**День бежит стремительнее
Куца.
Я, конечно, не держу пари,
Только не успеешь
оглянуться —
Он уже у финиша — зари!
Вечер, как заправский
агитатор,
Получивший важное заданье,
Окон разноцветные плакаты
Наклеил заботливо на зданья.
А над домом, что недавно
вырос,
И еще в плакаты не
украшенным,
Месяц золотой, как голубь
мира,
Запросто сидит на кране
башенном/**

М. Радов.

РАССТАВАНЬЕ

**Нелегка минута расставанья.
Все родное кажется родней:
Сад вишневый, первое свиданье
И скамья у старых тополей.
Вдаль уходит милая сторонка.
Чайка кружит над седой волной.
С берега зеленого девчонка
Машет мне приветливо рукой.**

Н. Ермолинский.

ДОЖДИК

**Застелило небо тучей,
Ветер веткой в крышу бьет,
На дороге столб летучий
Пыль дорожную несет.**

**Пробежал по переулку,
Заглянул ко мне во двор,
За забор куда-то юркнул,
Вышел в поле на простор.**

**В небе молния блеснула,
Пробежал по крыше гром,
Капля первая сверкнула
И упала под окном.**

Е. Хлопушин.

НЕ ХОДИ, НЕ УХАЖИВАЙ

Не ходи, не ухаживай,
Паренек молодой.
Про любовь не рассказывай,
Про любовь мне не пой.
Крепко-накрепко заперто
Мое сердце давно.
Ты ключи не подыскивай:
Не найдешь все равно.
Не далеко, а близко он —
За Уральской грядой,
За тайгою сибирскою
Золотой ключик мой.
Как меня, любит Родину
Паренек дорогой.
На призыв родной партии
Улетел сокол мой.
Строить счастье заветное
Рядом с ним я хочу,
Жду лишь слова приветного
И к нему улечу.

Евг. Ионцева.

ВЕЧЕРНИЕ ЗОРИ

Над Волгою зори,
Вечерние зори,
Пылают и тухнут
В небесном просторе,

В реке отражаются
Чудо-сетями,
А волны над ними
Бегут поплавками.

И сыплется бисер
С весла рыбака
Тебе на вечернее
Платье, река.

С. Федоров.

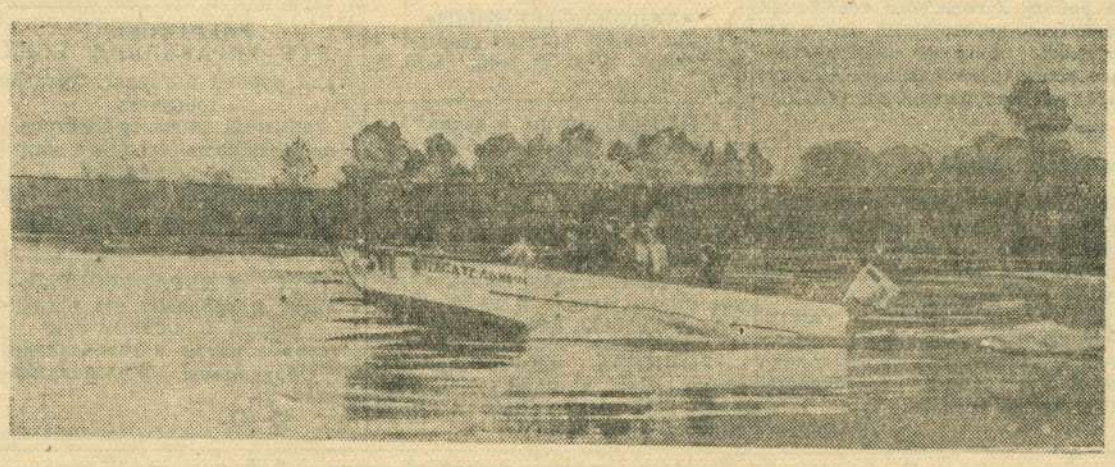

На Волге вечером.

Фотоэтюд **А. Шувалова.**

Джон Бернал—президент-исполнитель Президиума Всемирного Совета Мира

В Западную Германию доставлены новые ракеты

Письмо лиссабонских студентов премьер-министру Португалии

Норвегия. Осло. Митинг протеста перед зданием стортинга (парламента), состоявшийся во время обсуждения в стортинге вопроса о размещении двух западногерманских офицеров в штабе северной зоны НАТО в Колсосе. На плакатах написано: «Никаких немецких офицеров в Колсос!», «Разве ты забыл?», «Никаких иностранных баз на норвежской земле».

(Фотохроника ТАСС).

ЗАСЕДАНИЕ ПРЕЗИДИУМА ВСЕМИРНОГО СОВЕТА МИРА

СТОКГОЛЬМ, 15 мая. (ТАСС). Здесь состоялось первое заседание вновь избранного Президиума Всемирного Совета Мира. Члены Президиума — президенты — избрали Джона Бернала (Англия) президентом-исполнителем.

ОТКРЫТИЕ РЕГУЛЯРНОГО ВОЗДУШНОГО СООБЩЕНИЯ МЕЖДУ МОСКВОЙ И ЛОНДОНОМ

14 мая, в 19 часов 35 минут по московскому времени, на Внуковском аэродроме приземлился турбовинтовой самолет «Вайкаунт» английской авиакомпании БЕА. Этим рейсом было открыто регулярное воздушное сообщение между Москвой и Лондоном. Советские и английские самолеты между столицами СССР и Великобритании будут курсировать четыре раза в неделю. (ТАСС).

АМЕРИКАНСКИЕ ВОЕННЫЕ МАНЕВРЫ В ЗАПАДНОЙ ГЕРМАНИИ

Как передает агентство АДН, уже несколько дней на территории западногерманской земли Гессен проходят крупные маневры частей американской армии. Районами этих учений являются важные мосты и узлы дорог. На ряде рек восточной части Гессена происходят учения саперных частей. В нескольких километрах от реки Фульды размещены позиции двух атомных орудий, обслуживаемых специальными подразделениями.

Военные учения войск США, отмечает агентство АДН, нанесли значительный ущерб дорогам, особенно в районе между Фульдой и Хозенфельдом.

Агентство АДН указывает, что несколько дней назад учения американских войск начались также на территории Баварии.

(ТАСС).

АТОМНО-РАКЕТНОЕ ВООРУЖЕНИЕ ЗАПАДНОЙ ГЕРМАНИИ

Атомно-ракетное вооружение Западной Германии идет полным ходом.

По сообщению пресс-бюллетеня «Парламентариш-политишер Прессединст», американские военно-воздушные силы в Западной Германии заменяют сейчас свои атомные ракеты типа «Матадор» новыми управляемыми на расстоянии атомными ракетами типа «Мейс» с радиусом действия в одну тысячу километров. В сообщении американских военных властей говорится, что такая замена осуществляется с тем, чтобы иметь возможность «проникнуть в Советский Союз из Западной Германии». Новые ракеты уже доставлены в Западную Германию. В скором времени они будут приведены в полную боевую готовность.

С введением в строй ракет типа «Мейс» огневая мощь американских ракетных войск в Западной Германии увеличится примерно в три раза.

В здешних журналистских кругах отмечают, что, осуществляя подобные мероприятия, американские военные власти стремятся повлиять в угодном для себя духе на работу Женевского совещания министров иностранных дел и затруднить принятие конструктивных решений по разрядке международной напряженности. (ТАСС).

Краткие сообщения

▲ КОРРЕСПОНДЕНТ агентства Франс Пресс сообщает из Лиссабона, что свыше 400 студентов направили недавно премьер-министру Португалии Салазару письмо, в котором требуют ухода его с политической сцены.

▲ В РЕЗУЛЬТАТЕ сильных дождей и ветров в районе Буэнос-Айреса и его окрестностях вновь произошло наводнение. Многие населенные пункты затоплены. Тысячи жителей эвакуированы. Наводнения, имевшие место в Аргентине в этом году, нанесли стране огромный ущерб.

▲ ПО ДАННЫМ газеты «Франкфуртер Рундшау», из-за кризиса сбыта угля число горняков в Руре (ФРГ) сократилось на 30 тысяч человек.

(ТАСС).

Денежно-вещевая лотерея 1959 года

Проведенные в 1958 году две денежно-вещевые лотереи показали, что трудящиеся с интересом отнеслись к этому мероприятию правительства РСФСР.

В текущем году также проводится денежно-вещевая лотерея. Она несколько отличается от ранее проводимых лотерей.

Чтобы исключить возможность каких-либо нарушений принципа добровольности, продажа лотерейных билетов в 1959 г. на предприятиях и в учреждениях не производится. Желающие приобрести лотерейные билеты могут купить их за наличный расчет в сберегательных кассах, парках и кинотеатрах, магазинах, в газетных киосках, в поездах, на вокзалах.

Особенность новой лотереи также и в том, что она состоит из четырех выпусков, по каждому из которых будет проведен тираж выигрышей. Как правило, тиражи проводятся в различных городах, примерно через каждые два с половиной месяца.

Существенное значение для повышения заинтересованности населения в лотерее 1959 г. имеет высокий процент средств, выделяемых на выплату выигрышей. На эту цель определено 50 процентов всей стоимости лотерейных билетов.

Выигрыши по новой лотерее установлены как вещевые, так и денежные. В число вещевых выигрышей входят разнообразные предметы: жилые дома, автомашины «Волга» и «Москвич», пианино, холодильники, телевизоры.

Вещевые выигрыши составляют 46 процентов общей суммы выигрышей.

Денежно-вещевая лотерея в нашем городе имеет большой успех. Билеты первого выпуска были распроданы за короткий срок. Охотно приобретаются и билеты второго выпуска, тираж которого состоится в г. Куйбышеве 30 июня.

Е. Мазина,
заведующая городской сберегательной кассой.

СПОРТИВНЫЕ МЕРОПРИЯТИЯ СЕГОДНЯ

Как и предыдущее воскресенье, сегодняшний день будет насыщен интересными спортивными соревнованиями. Впервые в сезоне померяются своими силами велосипедисты. На шоссе Куйбышев—Москва сильнейшие гонщики будут соревноваться на дистанциях 15 и 25 километров. Начало в 10 часов.

В это же время в районе пруда ГЭС проводятся соревнования на первенство города по кроссу. В программу состязаний входят бег по пересеченной местности для мужчин на 3000 метров, женщин—на 800 метров, юношей и девушек 16—18 лет — на 800 и 500 метров.

На всех стадионах начнутся игры на первенство города по футболу.

А. Лемберг.

В СОВХОЗЕ «КОМСОМОЛЕЦ».

НА СНИМКЕ: пчеловод тов. Голубков осматривает ульи.
Фото **Г. Калмыкова.**

СОВЕТЫ ВРАЧА

Что нужно знать об эпидермофитии

Эпидермофития — очень распространенное заразное кожное заболевание грибкового характера. Весной и летом число больных ею увеличивается.

Заражение эпидермофитией происходит в банях, душах, где нарушаются санитарно-гигиенические правила, не производится регулярная дезинфекция полов, решеток, банного инвентаря. Можно заразиться и через обувь больного.

Возбудители этой болезни — грибки — могут длительное время находиться на коже человека, например, в межпальцевых складках стоп, не вызывая заболевания. К возникновению заболевания предрасполагает повышенная потливость ног, длительная ходьба, плоскостопие, тесная и резиновая обувь и т. д. Болеют эпидермофитией обычно лица от 20 до 35 лет, причем мужчины значительно чаще, чем женщины.

Клинических форм эпидермофитии много. Наиболее часто встречающиеся из них следующие.

Межпальцевая эпидермофития. Начинается она появлением в межпальцевых складках зуда, мелких пузырьков в глубине кожи. Затем появляется шелушение, эрозии, неприятный запах.

Дисгидротическая форма характеризуется образованием на подошвах ног глубоко сидящих пузырьков, наполненных мутной жидкостью. Появлению пузырей предшествует сильнейший зуд. Впоследствии пузырьки могут нагнаиваться, появляется краснота, отечность больной стопы, что затрудняет движение, и больной становится временно нетрудоспособным (острая эпидермофития).

Грибками-эпидермофитонами поражаются и ногти. Пораженные ногти утолщаются, приобретают бурую окраску, легко крошатся. Эта форма эпидермофитии мало беспокоит заболевшего, но такие больные являются разносчиками грибковой инфекции.

Эпидермофития складок. При этой форме поражаются паховые, пахово-бедренные, подмышечные и другие складки. В складках появляется сильный зуд, краснота, эрозии. Эта форма очень трудно поддается излечению.

Существуют и другие формы этой болезни, но они встречаются сравнительно редко.

Лечение эпидермофитии требует упорства и настойчивости как со стороны больного, так и врача. Не следует заниматься самолечением эпидермофитии, особенно различными едкими веществами. Как правило, успеха от такого лечения не бывает, но оно может привести к более тяжелому кожному заболеванию — к экземе.

В борьбе с эпидермофитией важнейшее значение имеет профилактика. К мерам коллективной профилактики относится систематическое соблюдение правил гигиены в банях и душах. Весь банный инвентарь ежедневно должен дезинфицироваться (деревянные решетки, скамейки, тазы и т. д.).

Личная профилактика сводится к ежедневному мытью стоп и смазыванию межпальцевых складок настойкой иода после посещения бани. Носки и портянки необходимо кипятить, так как при обычной стирке грибки не погибают.

Очень хорошим средством борьбы с повышенной потливостью стоп, а, следовательно, и с эпидермофитией, является ношение носок, пропитанных 3—5 процентным раствором сернокислой меди (медный купорос). Хождение босиком в летнее время также является мерой профилактики эпидермофитии.

И. Миронов,
врач.

Зам. редактора И. С. РОЖКОВ.

В театре и кино

ДРАМТЕАТР. 17 мая (днем и вечером). **«Шестой этаж».** 18 мая **Конференция зрителей.** Начало в 12 и 8 час.

«ХУДОЖЕСТВЕННЫЙ». **«Чужие дети».** Начало сеансов в 9, 10-40, 12-20, 2, 3-40, 5-20, 7, 8-40, 10-10.

«ЗВЕЗДА» **«Отцы и дети».** Начало в 12-50, 2-45, 4-40, 6-35, 8-30, 10-25. На сеансах в 9, 10-55 **«Сомбреро».**

ИМЕНИ ЛЕНИНСКОГО КОМСОМОЛА. Новый широкоэкранный художественный фильм **«Хмурое утро».** Начало в 10-30, 12-30, 2-30, 4-30, 6-30, 8-30.

«РОДИНА». **«Жизнь прошла мимо».** Нач. в 12-30, 2-30, 4-30, 6-30, 8-30. На сеансе в 10-30 **«Киносборник № 39».**

СЫЗРАНСКАЯ АРТЕЛЬ «ЖИРПРОМ»
имеет в продаже
смолу «Икрянку» для осмолки лодок.
(2—1).

ЭНЕРГОСБЫТУ 5-ГО УПРАВЛЕНИЯ КСНХ
для работы в городе Сызрани требуется
опытный инженер-электрик
на должность старшего инженера—инспектора.
Обращаться: гор. Куйбышев, Пристанская, 4, Энергосбыт.
(1—1).

ТРЕСТ «СЫЗРАНЬГОРГАЗ»
имеет в продаже для организаций и частных лиц
газовые плиты и газобаллоны.
Обращаться: Красноармейская, 21.
(2—1).

СМОТРИТЕ ЗООЦИРК!
(на Центральном колхозном рынке).
Демонстрируются разнообразные животные всех частей света, в том числе индийский слон.
Зооцирк открыт с 9 часов утра до 7 часов вечера.

Сотрудники железнодорожной больницы № 1 с глубоким прискорбием извещают о преждевременной смерти сотрудницы
Варвары Петровны УЛЬЯНОВОЙ
и выражают глубокое соболезнование родственникам покойной.

Савельев Владимир Иванович, проживающий в Сызрани, Береговой Шихан, дом № 1, возбуждает дело о расторжении брака с Савельевой Любовью Ивановной, проживающей в Сызрани, 2-я Сланцевая, дом № 47.

Дело подлежит рассмотрению в народном суде 2-го участка г. Сызрани.

Адрес редакции: г. Сызрань, ул. К. Маркса, 93. Телефоны отделов: партийной жизни — 2-95, культуры и быта — 2-95 (два звонка), промышленно-транспортного —4-28, секретариата — 6-38.
ЕО02691 Сызранская типография «Красный Октябрь» — тел. 0-17. Заказ № 2138. Тираж 11.800.