ПРОЛЕТАРИИ ВСЕХ СТРАН, СОЕДИНЯЙТЕСЬ!

КРАСНЫЙ ОКТЯБРЬ

ОРГАН СЫЗРАНСКОГО ГОРКОМА КПСС И ГОРОДСКОГО СОВЕТА ДЕПУТАТОВ ТРУДЯЩИХСЯ

Год издания 43-й
№ 106 (10936) | Суббота, 30 мая 1959 года | Цена 15 коп.

В Центральном Комитете КПСС и Совете Министров СССР

О мерах по дальнейшему развитию детских дошкольных учреждений, улучшению воспитания и медицинского обслуживания детей дошкольного возраста

Центральный Комитет КПСС и Совет Министров СССР приняли постановление «О мерах по дальнейшему развитию детских дошкольных учреждений, улучшению воспитания и медицинского обслуживания детей дошкольного возраста».

В постановлении отмечается, что в нашей стране достигнуты значительные успехи в деле правильного воспитания детей дошкольного возраста. Детская смертность уменьшилась по сравнению с дореволюционным периодом почти в семь раз, а против 1940 года в 4,5 раза. В детских яслях и садах в настоящее время воспитывается свыше 3.400 тысяч детей. Ассигнования Советского государства на строительство и содержание детских дошкольных учреждений в 1958 году составили 10 миллиардов рублей, превысив ассигнования 1953 года почти в два раза.

Однако детских дошкольных учреждений в стране еще недостаточно. В текущем семилетии на воспитание детей через систему дошкольных учреждений государством ассигнуется свыше 103 миллиардов рублей; число мест в дошкольных учреждениях в 1965 году увеличится в два раза.

Центральный Комитет КПСС и Совет Министров СССР утвердили план развития детских дошкольных учреждений по годам семилетки.

В интересах осуществления единой системы воспитания детей дошкольного возраста ЦК КПСС и Совет Министров СССР решили объединить с учетом местных условий и возможностей два типа детских учреждений — ясли и детский сад — в единое дошкольное детское учреждение. Руководство объединенными учреждениями, за исключением ведомственных, будет сосредоточено в министерствах просвещения союзных республик.

На министерства здравоохранения СССР и союзных республик возложена ответственность за организацию лечебно-профилактического обслуживания детей.

Советам Министров Союзных республик предложено принять меры к дополнительному (сверх утвержденного плана) расширению сети детских дошкольных учреждений за счет приспособления пригодных зданий и удешевления планового строительства детских дошкольных учреждений.

ЦК КПСС и Совет Министров СССР рекомендуют всемерно поощрять строительство постоянных и сезонных детских дошкольных учреждений за счет колхозов; оказывать колхозам помощь в приобретении строительных материалов для этих целей.

(ТАСС).

На выставке достижений народного хозяйства СССР

На площади, вокруг которой расположены главные промышленные павильоны выставки достижений народного хозяйства СССР, появился серебристый «ТУ-104». Быстрокрылый самолет — один из экспонатов, который, несомненно, вызовет большой интерес у посетителей.

Выставка готовится к открытию. Строители заканчивают реконструкцию павильонов, обновляют покраску зданий, устраивают новые стенды.

Бригады монтажников устанавливают поступившее с предприятий оборудование. В павильоне «Машиностроение», например, идет наладка двух больших станков — горизонтально-расточного с программным управлением и универсального координатно-расточного. Изготовил их Ленинградский завод имени Свердлова. Станки будут демонстрироваться в действии. Рядом — агрегатный станок с маркой «МЗАЛ»—экспонат Минского завода автоматических линий.

В павильонах выставки, где будут представлены новейшие достижения отечественной науки и техники, сельского хозяйства, строительства, посетители увидят много интересного.

(ТАСС).

Общественный смотр механизации и автоматизации производства

Важнейшую задачу решать по-боевому

Энергетики теплоэлектроцентрали развернули общественный смотр комплексной механизации и автоматизации производственных процессов.

Открытое партийное собрание избрало специальную комиссию по проведению общественного смотра. Собрание поручило комиссии проверить выполнение оргтехмероприятий и, учитывая все резервы и возможности, подготовить новые конкретные организационно - технические мероприятия по внедрению комплексной механизации и автоматизации производственных процессов. Кроме этого, комиссия обязана совместно с заводским комитетом профсоюза пересмотреть социалистические обязательства в сторону их повышения.

Энергетики поставили перед собой боевую задачу — государственный план первого полугодия выполнить к 24 июня, к дню открытия Пленума ЦК КПСС. В эти дни во всех цехах и сменах теплоэлектроцентрали проходят общие собрания коллективов.

Это не обычные собрания. Рабочие, инженеры и техники обсуждают на них два вопроса: мероприятия по комплексной механизации и пересмотр социалистических обязательств. Дело доходит до горячих споров, и в них рождается новое.

Котельщики на своем собрании решили государственный план первого года семилетки перевыполнить на три процента, работать без брака, в течение года сэкономить 700 тонн условного топлива, внести 60 рационализаторских предложений и за счет всего этого сберечь 450 тысяч рублей. Обязательство котельщиками принято единодушно, с полной уверенностью в успех своего дела.

Но вот вносится новое смелое предложение — с целью создания фонда семилетки проработать на одном из котлов до конца года без капитального ремонта. И вспыхнул горячий деловой спор. Нашлись товарищи, которые побоялись столь ответственного обязательства. Они пытались доказать несостоятельность предложения. Однако носители смелых идей победили. Котельщики приняли на себя ответственное обязательство — за счет повышения культуры эксплуатации на одном из котлов проработать до конца года без капитального ремонта.

В этом году коллектив котельщиков будет активно совершенствовать механизацию и автоматизацию технологического процесса. Ручной труд всюду будет заменяться механизмами и автоматическими устройствами. Кроме запланированных организационно-технических мероприятий котельщики наметили дополнительные. Так, например, мастер тов. Логинов А. И. и старший мастер по ремонту тов. Воробьев П. А. предложили у входа в котельный цех смонтировать кран-балку грузоподъемностью в 1,5 тонны. Это устранит ручной труд при транспортировке громоздких деталей и ремонтных материалов, позволит сэкономить средства, облегчить труд, ускорить работу.

Во время производства ремонтов много ручного труда и времени затрачивалось на перемещение газосварочной аппаратуры, кислородных и ацетиленовых баллонов. Работники котельного цеха т.т. Мамзин Н. Т. и Николаев А. И. предложили смонтировать стационарную кислородно-ацетиленовую развозку в цехе. Осуществление этого нужного предложения облегчит труд рабочих, ускорит ремонтные работы, сэкономит государственные средства.

Участники собрания наглядно показали, какими действительно неисчерпаемыми резервами располагают энергетики в области внедрения комплексной механизации и автоматизации производства.

Важнейшую задачу энергетики решают по-боевому. Июньский Пленум ЦК КПСС они встретят новыми большими успехами в механизации и автоматизации своего производства.

В. Волгин.

Идет смотр, вносятся предложения

Постановление Центрального Комитета КПСС «Об инициативе Владимирского обкома партии и Владимирского совнархоза в деле увеличения выпуска продукции за счет реконструкции и расширения действующих предприятий» вызвало в коллективе комбайнового завода большое одобрение.

Комбайностроители выполняют заказы социалистического сельского хозяйства на новую технику. Завод изготавливает пресс-подборщики, запасные части. Номенклатура изделий увеличивается.

Коллектив завода по примеру владимирцев работает над тем, чтобы без больших капитальных вложений полностью выполнить все заказы тружеников села. На заводе проводится смотр по использованию внутренних резервов производства.

Создана общезаводская комиссия, которая организует смотр и сбор предложений по механизации и автоматизации. В кузнечном цехе поступило 25 предложений, в механическом цехе — 21 предложение, в литейном цехе — 11 и т. д.

Литейщики, например, предложили смонтировать подвесную дорогу от галтовочного барабана к пескоструйной камере и до погрузочной площадки на заводском дворе. Если сейчас на погрузке деталей в автомашину занято шесть человек, то подвесную дорогу будет обслуживать один человек.

В кузнечном цехе внесено предложение, которое позволит механизировать процесс затаривания заготовок из-под рубочного пресса. Сейчас штамповщик вынужден останавливать пресс, чтобы собрать заготовки и уложить их в тару.

Из штамповочного цеха детали на сборку перевозятся в тележках. Работа тяжелая и непроизводительная. Внесено предложение механизировать транспортировку деталей из цеха в цех.

Предложения поступают из всех цехов и отделов. Их намечено в ближайшее время обсудить на заседании постоянно действующего производственного совещания.

Партийная, профсоюзная организации и хозяйственное руководство завода рассчитывают на то, что смотр поможет механизировать и автоматизировать многие производственные процессы. Это в свою очередь даст возможность без больших затрат обеспечить выпуск новой техники сельскому хозяйству.

Пытливый конструктор

Экономия тканей — одна из главных задач, которую решают работники экспериментального цеха швейной фабрики «Памяти Ленина».

Работая более десяти лет конструктором, Иван Захарович Пушкин многое сделал для освоения новых моделей пальто, экономии тканей, улучшения качества изделий. В первом квартале текущего года им были проверены и изготовлены лекала мужского пальто трех моделей.

За счет уменьшения площади лекал И. З. Пушкин сэкономил 312 метров ткани, которой достаточно на пошив 200 пальто.

Свои знания Иван Захарович передает молодежи.

А. Сурков,
инженер.

НА СНИМКЕ: И. З. Пушкин за работой.

Фото **И. Хохотвы.**

ПАРТИЙНАЯ ЖИЗНЬ

Хорошая школа

Я занимался в кружке по изучению конкретной экономики, которым руководил директор мельзаводоуправления № 1 тов. Долганов. Каждое занятие у нас проходило организованно, на высоком идейном уровне. Свои беседы пропагандист иллюстрировал примерами из жизни страны и нашего предприятия. Вот почему занятия у нас были содержательными, на собеседованиях каждый стремился поделиться своими мнениями, мыслями об услышанном на занятиях, прочитанном из газет.

С тех пор, как стали изучать материалы XXI съезда партии, в кружке было правилом — перед каждым занятием делать краткие сообщения о жизни страны и за рубежом. Эти политинформации помогали нам постоянно быть в курсе внутренней и внешней политики Советского государства. А это в свою очередь способствовало более глубокому усвоению учебной программы. Мы воочию видели, как претворяется в жизнь семилетка, какое влияние оказывает она на развитие международной политики, укрепление мира.

Более того, теперь каждый из нас научился сам хорошо проводить политинформации, беседы на различные темы. Скажу о себе. Только за последнее время я провел беседы с мукомолами второго цеха на темы: «Пути повышения производительности труда и снижения себестоимости продукции», «О переходе от социализма к коммунизму», «Об улучшении качества выпускаемой продукции». Все это говорит о том, что занятия в кружке помогли мне принять активное участие в агитационно-массовой работе среди рабочих цеха, мобилизуя их на успешное выполнение решений XXI съезда Коммунистической партии.

Можно утверждать, что занятия в кружке по изучению конкретной экономики научили слушателей более правильно разбираться в экономических показателях. Мы научились видеть перспективы развития своего предприятия, находить конкретные пути улучшения производственных процессов.

Б. Уксусов,
крупчатник, слушатель кружка по изучению конкретной экономики.

На одном занятии

...Еще на прошлом занятии пропагандист кружка конкретной экономики при парторганизации депо станции Сызрань-II тов. Чуднов наметил для собеседования вопросы по материалам XXI съезда КПСС.

На первый из них отвечал тов. Дьяконов. Он рассказал о повышении роли массовых организаций в управлении государством.

Тов. Дьяконов далее подробно остановился на новом этапе коммунистического строительства, важнейших задачах дальнейшего укрепления народного хозяйства.

О росте технической культуры советских тружеников говорил приемщик паровозов тов. Карякин:

— По мере совершенствования техники труд становится сложнее, — подчеркнул тов. Карякин. — При высоком уровне производства нужна и высокая культура. Сложной машиной сложнее и управлять. Если сейчас электровоз , удивляет нас, то что же будет через несколько лет, когда появятся более сложные машины... Поэтому долг каждого из нас повседневно повышать свои технические знания, постоянно совершенствоваться в избранной профессии.

Затем слово берет тов. Гурин. Он говорит:

— Коммунистическая партия выступает воспитателем человека общества будущего. Уже сейчас появились ростки нового — бригады коммунистического труда.

Тов. Гурин со знанием дела рассказывает на примерах коллектива депо об этом замечательном движении. В депо несколько бригад включилось в борьбу за право называться коллективами коммунистического труда.

Тов. Гурин рассказывает и об улучшении трудовой дисциплины, как одном из признаков повышения сознательности рабочих.

В собеседовании приняли участие почти все слушатели.

В. Петров.

Поездка в село

Недавно в клубе села Рамено состоялась встреча учащихся Сызранского машиностроительного техникума с коллективом Раменского училища механизации сельского хозяйства. Кроме будущих механизаторов, на встречу пришли также многие колхозники.

Лекцию «Куйбышевская область в семилетке», которой открылся вечер, прочитал преподаватель техникума тов. Зиновьев. Затем с большим концертом выступили самодеятельные артисты техникума.

Группа будущих механизаторов предложила такие встречи проводить регулярно, обмениваться не только концертными бригадами, но и спортивными командами.

З. Григорьев.

В детском парке.

Фото **А. Шувалова.**

ДОМ НА 80 КВАРТИР БУДЕТ СОБИРАТЬСЯ ЗА ДВЕ НЕДЕЛИ

Москва. Утвержден проект нового способа строительства жилых домов, разработанный мастерской № 2 специального Архитектурно-конструкторского бюро Архитектурно-планировочного управления Мосгорисполкома. Этот способ является наиболее прогрессивным в домостроении. Жилые дома будут собираться из элементов, изготовленных и полностью отделанных на заводе и представляющих собой целые комнаты с наружными и внутренними стенами, полом и потолком. На домостроительном заводе организуется на конвейере непрерывный процесс изготовления объемных элементов от их формования до окончательной отделки. Монтаж объемных элементов на строительной площадке осуществляется портальным краном. Продолжительность сборки надземной части 80-квартирного жилого дома по проектным расчетам составит 10—12 дней. Трудовые затраты на сооружение домов из крупных объемных элементов на один квадратный метр жилой площади будут в 2—2,5 раза меньше, чем при панельном строительстве.

Строительство первого экспериментального жилого дома из объемных элементов начнется в ближайшее время в квартале № 10 Новых Черемушек.

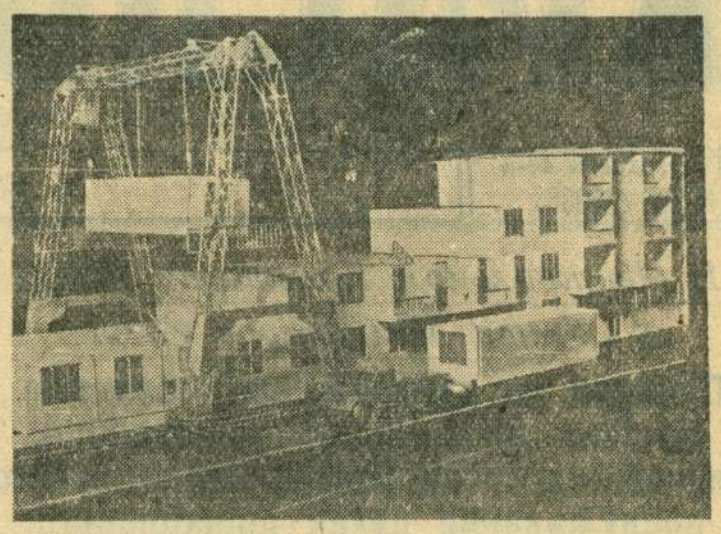

НА СНИМКЕ: макет строительства жилого дома из объемных элементов.

Фото **Н. Грановского.** (Фотохроника ТАСС).

Идти в ногу с жизнью

Для перехода к коммунизму необходимы не только развитая материально-техническая база, но и высокий уровень сознательности всех советских граждан.

В выполнении этой задачи важная роль принадлежит учреждениям культуры.

В библиотеках, читальных залах устраиваются выставки, фотовитрины, монтажи, рассказывающие о решениях XXI съезда КПСС, о семилетнем плане развития страны. Все чаще проводятся тематические обзоры новых книг, вечера, читательские конференции. Оказывается помощь занимающимся самообразованием, даются различные справки и консультации. В ряде библиотек внедряется новая форма обслуживания читателей — свободный доступ к книжному фонду.

В клубах наглядная агитация также подчинена главной задаче — пропаганде решений съезда. Читаются лекции и доклады по материалам съезда о контрольных цифрах семилетки, о перспективах развития города Сызрани и отдельных предприятий. Широкое распространение получила такая форма устной пропаганды, как «Устные журналы». Содержательные «Устные журналы» выпускаются в клубах «Красный Октябрь», «Строитель», имени Варламова. В них затрагиваются самые разнообразные темы: политические, экономические, медицинские, воспитательные и т. д.

Большое воспитательное значение имеют вечера вопросов и ответов, где в непринужденной беседе лекторы, врачи, учителя, работники суда и прокуратуры, отвечая на вопросы присутствующих, разъясняют постановления партии и правительства, рассказывают о последних достижениях науки и техники, о развитии культуры и искусства, дают полезные советы. Такие встречи проводятся в клубах «Шахтер», нефтеперерабатывающего завода, имени Варламова, комбайнового завода и др. Они, как правило, вызывают большой интерес у трудящихся.

С целью распространения передового производственного опыта и технических знаний проводятся технические конференции, вечера обмена опытом, встречи рационализаторов, встречи старых рабочих с молодежью.

Родившаяся в нашей стране в дни подготовки к XXI съезду новая форма соревнования — соревнование за звание бригад коммунистического труда—привлекает к себе и внимание клубов. Они активно поддерживают это новое явление. В клубах города читались на эту тему следующие лекции: «За что борются бригады коммунистического труда», «Наследники великого почина», «Трудиться и жить по-коммунистически», «От первых субботников — к бригадам коммунистического труда», устраивались встречи и вечера для членов коллективов, борющихся за это высокое звание.

В решениях съезда обращается внимание на повышение культурного уровня трудящихся нашей страны. Требуется дальнейшее решительное улучшение всей работы по воспитанию советских людей, повышение их коммунистической сознательности и активности в развитии многонациональной социалистической культуры.

Важную роль в этом играют организованные во многих городах университеты культуры, школы художественного воспитания.

У нас пока еще нет такого университета. Но первые шаги, начало, инициативу в этом отношении взяли на себя строители. В этом году они провели две творческие встречи с артистами драматического театра и с работниками музыкальной школы, приглашали к себе балетную группу Дворца пионеров, организовали три творческих вечера коллективов художественной самодеятельности своего клуба.

В работе клубов имеются и очень серьезные недостатки: не отвечающий событиям дня репертуар художественной самодеятельности, низкое исполнительское мастерство кружковцев. Это объясняется слабым воспитанием кадров руководителей художественной самодеятельности и самих коллективов.

Недавно проходил смотр художественных агитбригад по подготовке их к культурному обслуживанию колхозов в период летних полевых работ. Были просмотрены коллективы клубов завода тяжелого машиностроения, имени Варламова и Дома культуры шахтеров. Смотр в целом оставил неважное впечатление.

Только шахтеры уделили внимание колхозной тематике, показу советского человека — строителя коммунизма, разоблачению тунеядцев, лодырей, скрывающихся за спиной честных тружеников,—«Королева-кукуруза ходит смотром по полям» С. Олейника, «Бородавка» инсценировка Арк. Дудника и др. Но и это были единичные номера в общей программе концерта, притом сделанные наспех, с большими режиссерскими ошибками.

Содержание же программ других коллективов было далеким от целей и задач, поставленных перед агитационными бригадами. В программы концертов обычно включаются наиболее популярные песни советских композиторов, русские народные песни, произведения зарубежных авторов. Но беда в том, что, кроме них, в программы концертов не были включены стихи и песни, отражающие нашу, советскую действительность, сатирические частушки, куплеты, высмеивающие и разоблачающие отрицательные явления в нашей жизни.

Совершенно обойден такой важный вопрос, как антирелигиозная пропаганда. Кроме клуба имени Варламова, который показал на смотре одноактную пьесу местного автора Карсакова «Бабка «отходила», ни один клуб не включил в программу произведений атеистического характера.

Слабая идейная направленность художественной самодеятельности, недостаточная связь клубов с жизнью, с требованиями и задачами сегодняшнего дня объясняется тем, что руководители профсоюзных организаций еще недостаточно вникают в содержание их работы, не направляют деятельность очагов культуры, плохо используют еще их в коммунистическом воспитании трудящихся.

Решения XXI съезда партии обязывают работников учреждений культуры систематически улучшать, совершенствовать свою работу, идти в ногу с жизнью.

В. Гордеев,
заведующий отделом культуры исполкома городского Совета.

Фестиваль молодых

По городу идет молодежный фестиваль. Празднества уже состоялись в учебных заведениях трудовых резервов. Примечательно то, что их открытие было ознаменовано технической выставкой. Она была развернута в здании технического училища № 10. Ее посетили сотни рабочих и инженерно-технических работников, учащихся техникумов и школ города. Лучшие экспонаты отобраны на областную выставку технического творчества. Наиболее удачными оказались работы воспитанников технического училища № 11, ремесленного училища № 22 и строительной школы. Это — путеукладчик, бетономешалка, машина для испытания металла на разрыв. Эти и другие экспонаты будут демонстрироваться на областной выставке.

Сейчас идет фестивальный смотр художественной самодеятельности. Свое искусство показывают зрителям 18 коллективов художественной самодеятельности. Лучшие исполнители будут участвовать в концерте на городском фестивале, а также побывают в Куйбышеве на областном фестивале.

Учись, применяй у себя

Рабочие гарантируют количество и качество изготовляемых изделий

На комбайновом заводе состоялось совещание начальников цехов и мастеров машиностроительных предприятий города. Его участники обменялись мнениями по вопросам организации труда и производства, использования новой техники.

На совещании выступил начальник цеха Куйбышевского 4-го подшипникового завода тов. Ловкин, который рассказал о положительном опыте работы на самоконтроле.

Вот что рассказал тов. Ловкин В. Г.

В автоматно-токарном цехе работает более одной тысячи человек. За месяц перерабатывается более 2500 тонн металла и выпускается несколько миллионов колец к подшипникам. До 30 процентов колец выпускается крупными, 40 процентов — средними сериями, остальные — мелкими партиями.

В течение месяца производится около 1000 переналадок, продолжительность каждой составляет от 6 до 36 часов.

Последние семь лет цех работает на хозяйственном расчете, обеспечивает ритмичный выпуск продукции по часовому графику и занимает на заводе первое место в соревновании.

С 1950 года рабочим доверено гарантировать качество выпускаемых изделий. В цехе нет отдела технического контроля, нет и личных клейм. С 1955 года станочникам доверено гарантировать и количество выпускаемой продукции.

Как коллектив цеха осуществляет это?

Известно, чтобы успешно руководить коллективом, особенно большим, решать множество производственных вопросов, необходимо взяться за главное звено. Решая главный вопрос, вытягивается вся цепь, обеспечивая выполнение поставленных задач.

В начале 1950 года главным для нас было улучшение качества выпускаемой продукции.

На подшипниковых заводах принято считать лучшей системой организации контроля качества продукции такую, когда проверка ее на рабочих местах сочетается с ее 100-процентным контролем работниками отдела технического контроля. Но это требует многочисленного контрольного аппарата: на каждых трех рабочих содержали одного работника технического контроля.

И все же такое большое количество контролеров оказывалось недостаточным, чтобы полностью гарантировать качество всей выпускаемой продукции.

Когда обнаруживался брак, работники отдела технического контроля обычно оправдывались: «Не успеваем все проверить». Производственники же в свою очередь говорили: «Куда смотрели работники отдела технического контроля?».

Если учесть, что в потоке детали обезличиваются, то, разумеется, почти невозможно выявить виновника брака.

Где же выход? Мастер, рабочий — все, изготовляющие продукцию, должны взять на себя и ответственность за ее качество.

Однако в то время мы еще сомневались в том, достигнем ли нужных результатов? Но оказалось, что наши опасения были напрасными.

Трудно выразить словами, как рабочие дорожат оказанным доверием. В цехе не было ни одного случая приписок или сдачи на склад бракованных деталей.

Высокая сознательность рабочих, хорошая общеобразовательная и техническая подготовка их создают условия для постепенного перехода на самоконтроль.

В нашем цехе почти всем станочникам доверено выписывать карту на качество и на количество деталей, которая является единственным документом для оплаты рабочим за сделанную продукцию.

Осуществление перехода на самоконтроль вызвало необходимость проделать большую работу по модернизации оборудования, созданию новых приборов для контроля за качеством. Так, модернизация отделочных станков, предложенная механиком тов. Московкиным, проведенная в содружестве с бригадой научных работников индустриального института под руководством кандидата технических наук тов. Резникова, позволила повысить скорость обработки желобов с 18—24 м/мин. до 90—140 м/мин., обеспечить высокое качество.

У слесарей-ремонтников началось соревнование за гарантированный доброкачественный ремонт станков, оснастки, инструмента.

Каковы же результаты внедрения метода самоконтроля? В 1950 году в цехе работало 70 контролеров, а среднесуточный выпуск составлял десятки тысяч деталей. В настоящее время изготавливается их больше, чем в 3,5 раза, а контролеров стало меньше на 60 проц.

Экономия в заработной плате от уменьшения количества работников отдела технического контроля составила более 300 тысяч руб.

В наше время, когда так широко развернулось соревнование за присвоение звания коллектива коммунистического труда, метод доверия рабочим качества и количества выпускаемой продукции можно рекомендовать многим цехам и участкам заводов г. Сызрани.

— ✦ —

ДЛЯ КУЙБЫШЕВСКИХ НЕФТЕРАЗВЕДЧИКОВ

Ремонтно-механический завод ведет серийное производство общежитий на колесах для куйбышевских нефтеразведчиков. Таких вагончиков уже изготовлено 56. Часть их отправлена в Муханово.

В производстве находится еще 20 таких общежитий.

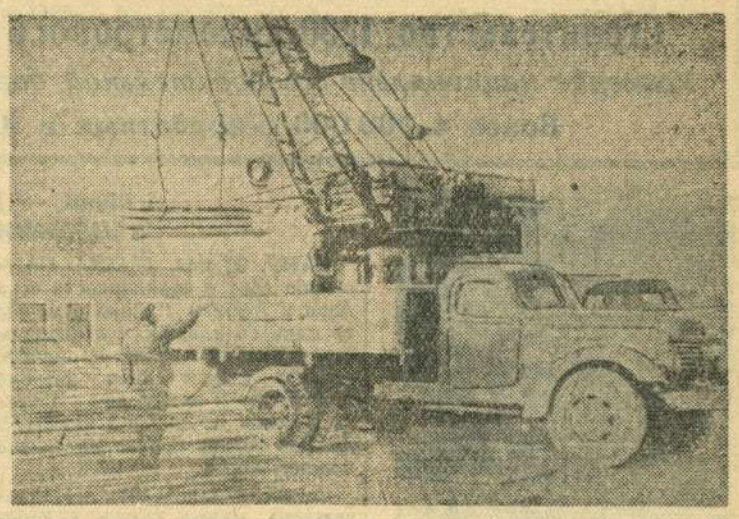

Завод сборного железобетона треста № 4 выпускает более одной тысячи наименований изделий. План пяти месяцев выполнен досрочно. В честь июньского Пленума ЦК КПСС коллектив обязался освоить выпуск керамзитовых блоков и досрочно завершить полугодовую программу.

НА СНИМКЕ: погрузка железобетонных изделий.

Фото Н. Николаева.

БЕРЕЧЬ ОТ ОГНЯ НАРОДНОЕ ДОБРО

За последнее время участились случаи пожаров. Для усиления мер пожарной безопасности исполком городского Совета депутатов трудящихся принял решение, направленное на улучшение пожарной безопасности в городе.

Однако отдельные руководители предприятий, видимо, считая противопожарные мероприятия второстепенным делом, несерьезно отнеслись к выполнению этого решения.

В крайне захламленном состоянии содержатся территории заводов «Шеврохром», пищевых концентратов и артели «Утильпром». Подступы к производственным зданиям загромождены, подручных средств тушения огня недостаточно. На территории строительных площадок треста № 4 и субподрядных организаций нет должного ухода за пожарным водоснабжением. Пожарные колодцы найти трудно.

В результате грубого нарушения противопожарного режима при ведении электросварочных работ на строительстве хлебозавода сгорела опалубка, подготовленная под монолитное железобетонное перекрытие. Нанесен значительный материальный ущерб. В этом повинен и начальник строительного управления № 2 тов. Либскинд.

Из-за непринятия мер к очистке территории торговых предприятий сгорел материальный склад с товарами одного из магазинов горпищеторга (директор тов. Колтыгин).

Беспечность и небрежность отдельных граждан приводит к пожарам и в жилых домах. Большинство пожаров за последнее время произошло из-за несоблюдения элементарных мер пожарной безопасности — при использовании без наблюдения примусов, керосинок, керогазов, от неосторожности при курении и пользовании открытым огнем, а также детских шалостей с огнем.

С подобным положением мириться нельзя. Нужно принять все меры, чтобы предупредить всякую возможность возникновения пожаров. Следует немедленно закончить полную очистку территорий дворов и предприятий от всех легковоспламеняющихся материалов, производственных отходов и мусора; обеспечить производственные, складские, жилые дома и другие строения кадками с водой и ведрами, баграми и другим противопожарным инвентарем; не допускать разведения костров, установки временных кухонь и небрежного обращения с огнем, особенно при курении и пользовании керосиновыми и нагревательными приборами. Следует организовать досуг детей под наблюдением взрослых, строго следить за тем, чтобы дети не играли со спичками и огнестрельными игрушками.

В особо жаркие и ветреные дни на промышленных предприятиях необходимо организовать дежурства членов добровольных пожарных дружин.

Н. Тукаленко,
начальник инспекции государственного пожарного надзора по г. Сызрани.

НА ШКОЛЬНЫЕ ТЕМЫ

На переломе

В новой системе народного образования школы рабочей и сельской молодежи призваны сыграть важную роль.

Как указывается в постановлении ЦК КПСС и Совета Министров СССР «Об укреплении связи школы с жизнью и о дальнейшем развитии системы народного образования в стране», необходимо создать такие условия, которые обеспечивали бы вовлечение работающей молодежи в эти школы, их нормальные занятия и решительное улучшение качества преподавания.

До последнего времени школам рабочей молодежи не уделялось должного внимания. Это относится и к нашей школе. Многие годы она работала в крайне трудных условиях, не имея собственного здания, оборудованных кабинетов, библиотеки. Учебные занятия проводились в двух зданиях школ всеобуча. Школа работала в одну смену и, вследствие этого, не в состоянии была удовлетворить желание всей молодежи учиться.

Понятно, что в таких условиях педагогический коллектив не в состоянии успешно решать весь комплекс учебно-воспитательных задач, которые возлагаются на него.

Далеко не всегда молодым рабочим — учащимся школ рабочей молодежи на предприятиях создавались условия для успешной учебы. Вот несколько фактов.

Школа дважды обращалась к начальнику цеха металлоконструкций завода тяжелого машиностроения тов. Ящерицину с просьбой создать необходимые условия для учебы слесарю-сборщику тов. Кузнецову. Но положение осталось без изменения, и школа никакого ответа не получила.

Начальник конторы связи тов. Сонин оставил без внимания нашу просьбу о создании необходимых условий для учащейся 10 класса А. Антоновой.

В прошлом учебном году мы в школе не видели ни одного представителя от предприятий и учреждений, которые проявили бы интерес к учебе своих рабочих и служащих. А разве можно признать нормальным, когда работники горкома комсомола и комсомольских организаций не бывают в школе и не интересуются учебой и поведением комсомольцев и несоюзной молодежи?

После принятия нового закона о школе наметился перелом в отношении к школам рабочей молодежи со стороны партийных и советских органов, руководителей предприятий и учреждений, профсоюзных и комсомольских организаций.

Учителя школы с удовлетворением отметили такие факты: начальник 16 цеха комбайнового завода тов. Ревякин по нашей просьбе отменил решение о переводе на работу во вторую смену учащегося 9 класса Ломакина, а председатель завкома профсоюза хлебокомбината тов. Краснов вынес на обсуждение заводского комитета наше письмо об учебе и поведении учащегося Бамбурова Ю. Это помогло молодому рабочему исправиться.

Одна из важнейших задач школы рабочей молодежи по подготовке к новому учебному году — это укомплектование ее учащимися. В прошлом вся эта работа лежала на учителях.

В этом году большую помощь школе оказывает наше базовое предприятие — комбайновый завод. Проведено совместное совещание представителей завода и педагогического коллектива о подготовке школы к новому учебному году.

Налицо уже первые результаты. В 16-м цехе состоялось рабочее собрание, на котором обсуждался вопрос об учебе молодых рабочих. Сразу же после собрания десять человек подали заявления в школу. Такая же работа проведена в 13, 27, 31 и других цехах. В числе изъявивших желание учиться немало членов бригад, борющихся за право называться коммунистическими.

В отличие от практики прошлых лет, в этом году рабочие и служащие будут направляться в школу по путевкам цехов и отделов завода.

Отрадно отметить и другое. Предстоящий учебный год школа будет встречать в другом помещении. По решению исполкома городского Совета школе передается здание начальной школы № 11. Мы будем иметь возможность организовать учебные занятия в две смены и тем самым обеспечим условия для учебы молодежи комбайнового завода и других предприятий.

Но выделение отдельного здания — это лишь начало. Много других вопросов, связанных с созданием учебно-материальной базы школы, нужно решить до начала будущего учебного года. Необходимо заменить школьную мебель, привести ее в соответствие с возрастными особенностями учащихся. Надо создать и оборудовать кабинеты, своевременно произвести ремонт помещения и частичную перепланировку классных комнат. Все это требует определенных материальных затрат. Однако смета на 1959 год составлена на уровне 1958 года. Поэтому мы рассчитываем на серьезную помощь в создании учебно-материальной базы школы на нашего шефа — комбайновый завод.

Со своей стороны педагогический коллектив школы прилагает все силы к тому, чтобы изжить из практики работы имевшие место недостатки, главным из которых является отрыв преподавания от жизни. Учителя сосредоточивают сейчас свое внимание на разработке более активных методов, приемов и средств изучения программного материала, решают проблему связи школьного преподавания с производством в соответствии с требованиями XXI съезда КПСС. Больше стало уделяться внимания самостоятельной работе учащихся, разнообразнее и интереснее становятся ее формы. По решению педагогического совета учителя физики, химии, математики, черчения знакомятся с производственным процессом комбайнового завода и других предприятий. Учителя русского языка изучают наиболее распространенные деловые бумаги, знакомятся с их оформлением с тем, чтобы научить этому учащихся.

Можно выразить уверенность, что опытный и трудолюбивый коллектив учителей нашей школы с помощью общественных организаций, при деловом сотрудничестве с предприятиями выполнит возложенную на него почетную и высокую задачу.

В. Дягилев,
директор школы рабочей молодежи № 1.

Строительство 1200-километрового канала в Китае

Усиление национально-освободительной борьбы в Южной Аравии

Более 4.000 000 безработных в Южной Корее

В Южной Корее, по данным Центрального телеграфного агентства КНДР, в настоящее время насчитывается более 4 миллионов безработных. Многие рабочие зарабатывают меньше прожиточного минимума. Рабочие семьи испытывают острый недостаток в жилье.

НА СНИМКЕ: жилища рабочих в Пусане.

1 ИЮНЯ — ДЕНЬ СОЛИДАРНОСТИ С НАРОДАМИ ЮЖНОЙ АРАВИИ

КАИР, 28 мая. (ТАСС). По решению совета солидарности стран Азии и Африки 1 июня отмечается день солидарности с народами стран Южной Аравии. В арабских странах сейчас идет активная подготовка к этому дню. Патриоты Южной Аравии в эти дни усиливают борьбу против английских колонизаторов.

Согласно заявлению представительства имама Омана в Каире, оманские партизаны устроили на днях вблизи населенного пункта Фарак засаду, в результате которой было убито 9 и ранено 13 английских солдат и офицеров. Партизаны уничтожили и захватили значительное количество вооружения.

Как сообщило представительство лиги Южной Аравии в Каире, усиливается национально-освободительная борьба в княжестве Верхнее Аулаки, где партизаны совершили несколько успешных нападений на английские военные посты близ Ас-Саида (столицы княжества) и соседних населенных пунктов. Английская авиация, говорится в сообщении, в последнее время ежедневно совершала налеты на селения княжества.

СТРОИТЕЛЬСТВО КАНАЛА МЕЖДУ ДВУМЯ КРУПНЕЙШИМИ РЕКАМИ КИТАЯ

ПЕКИН, 28 мая. (ТАСС). Как сообщает газета «Синьминь Ваньбао», в Китае началось строительство 1200-километрового канала между крупнейшими реками страны Янцзы и Хуанхэ. По каналу из полноводной Янцзы в Хуанхэ будет перебрасываться ежегодно 23 миллиарда кубометров воды, что составит половину нынешнего среднегодового стока Хуанхэ.

Строительство канала обусловлено значительным уменьшением количества воды в Хуанхэ.

В будущем намечено построить еще ряд каналов между этими двумя крупнейшими реками Китая.

НОВЫЙ РЕАКЦИОННЫЙ ЗАКОНОПРОЕКТ ВО ФРАНЦИИ

ПАРИЖ, 28 мая. (ТАСС). Французская реакция стремится при помощи жестоких репрессий сломить растущее в стране недовольство колониальной войной в Алжире. Депутаты от крайне правой партии ЮНР («Союз в защиту новой республики») Бьяджи и Де ла Мален внесли в Национальное собрание законопроект, направленный на изменение существующего уголовного кодекса с целью «подавления проявлений солидарности с мятежом против французских властей в мирное время». Авторы законопроекта требуют применения в мирное время статьи 75-й уголовного кодекса, предусматривающей смертную казнь.

Этот законопроект вызывает протесты демократической общественности, которая расценивает его как одно из основных средств расправы над сторонниками восстановления мира в Алжире. Выражая решительный протест против этого реакционного законопроекта, газета «Юманите» указывает, что, по мнению Бьяджи, «все те, кто борется за проведение переговоров в Алжире, являются виновными» в сговоре «с врагом».

МИТИНГ В ТОКИО

ТОКИО, 28 мая. (ТАСС). В Токио состоялся митинг трудящихся столицы, организованный токийским городским комитетом Коммунистической партии по программе предвыборной борьбы японских коммунистов. Митинг прошел под лозунгом борьбы за мир, демократию и нейтралитет страны, за ликвидацию «договора безопасности».

Выступивший на митинге генеральный секретарь ЦК КПЯ Миямото разоблачил планы США подавить на островах Окинава народное движение против превращения этих островов в американскую атомную базу. Указав далее, что пересмотр «договора безопасности» будет означать установление в Японии такого же военного режима, который существует сейчас на Окинаве, Миямото призвал японский народ к сплочению своих сил с тем, чтобы на основе единого фронта добиться установления прочного мира, нейтралитета и демократии.

ЗАПУСК АМЕРИКАНСКОЙ РАКЕТЫ «ЮПИТЕР»

По сообщениям корреспондентов телеграфных агентств с мыса Канаверал, 28 мая там произведен запуск ракеты «Юпитер». В носовом конусе ракеты находятся две небольшие обезьянки, а также образцы некоторых растений. Предполагается, что ракета поднимется на высоту 300 миль, после чего отделившийся носовой конус должен возвратиться на землю и быть подобран в Атлантическом океане.

(ТАСС).

ТОРГОВЛЯ ДЕТЬМИ В НИГЕРИИ

По сообщению корреспондента агентства Рейтер Энугу, в восточной провинции Нигерии сейчас проводится расследование случаев распространяемой там торговли детьми.

По сведениям полиции, девочек и мальчиков в возрасте 7—15 лет похищают для того, чтобы продать или отдать в наем на работу на плантации какао или в дома терпимости.

В районе Онитша, к юго-западу от Энугу, зарегистрировано 105 случаев похищения детей, которые были проданы в рабство. 7 таких случаев произошли в самом Энугу. Похищение детей имело место в Огодже, к востоку от Энугу.

Имеются случаи, когда в рабство продаются также и взрослые.

(ТАСС).

ПОХОРОНЫ ДАЛЛЕСА

ВАШИНГТОН, 28 мая. (ТАСС). Вчера здесь на национальном кладбище в Арлингтоне состоялось погребение тела бывшего государственного секретаря США Даллеса. На церемонии похорон присутствовали президент Соединенных Штатов Эйзенхауэр, вице-президент Никсон и другие члены правительства США, министры иностранных дел ряда иностранных государств, в том числе министр иностранных дел СССР А. А. Громыко и другие официальные лица.

ДЕКАДА ИСКУССТВА И ЛИТЕРАТУРЫ АЗЕРБАЙДЖАНСКОЙ ССР В МОСКВЕ

22 мая, в день открытия декады, коллектив Азербайджанского театра оперы и балета имени М. Ф. Ахундова показал на сцене Большого театра Союза ССР оперу Ф. Амирова «Севиль».

Постановка народного артиста Азербайджанской ССР М. Мамедова, дирижер — народный артист Азербайджанской ССР Ниязи, художник — А. Фаталиев.

Спектакль прошел с большим успехом.

НА СНИМКЕ: сцена из 4-го действия. Севиль — заслуженная артистка Азербайджанской ССР Ф. Ахмедова, Балаш — народный артист Азербайджанской ССР Р. Бейбутов.

Фото **А. Батанова.** (Фотохроника ТАСС).

За них отвечает коллектив

24 марта 1959 года учащиеся строительного училища № 2 Шипков Анатолий, Петров Виктор, Козин Виктор и Козлов Владимир по предложению Шипкова договорились о хищении приемника «АРЗ» из красного уголка училища.

25 марта вечером во время просмотра телевизионной передачи комсомольцы Шипков, Петров, Козин, Козлов совершили хищение приемника. Шипков взял приемник со стола и отнес его на подоконник. Козлов в это же время загораживал его от учащихся. Козин по веревке спустил приемник в окно, где его принял Петров, который и отнес его к себе домой, спрятав в сарае. Все эти учащиеся были привлечены прокуратурой к уголовной ответственности.

Однако, учитывая просьбу администрации и комсомольской организации училища, вопрос о неблаговидном поступке вышеуказанных лиц был поставлен на обсуждение общего собрания учащихся и сотрудников строительного училища № 2. 24 апреля поступок Шипкова А., Петрова В., Козина и Козлова был обсужден на общем собрании учащихся.

Выступившие в прениях учащиеся: Козин Н., Федотов Н., Симанов А., Шляпкин Е., Акишин А., Лычева А., Новиков В., Серов В. и другие подвергли резкой критике учащихся, совершивших кражу приемника.

Выступившие в конце собрания Петров В., Козин В., Шипков А., Козлов В. раскаялись в совершенном проступке и обещали коллективу не допускать подобных проступков в будущем.

По просьбе администрации и общего собрания училища уголовное преследование против этих лиц прокуратурой прекращено: коллектив училища взял на себя ответственность за их воспитание.

В. Андреев,
прокурор города.

Спартакиада продолжается

Любят учащиеся машиностроительного техникума спорт. Недавно проведена спартакиада среди групп техникума.

Острой была борьба среди мужчин в беге на сто метров. Победителем вышел учащийся 31-й группы Семенов. Его время 12,7 секунды. В беге на 400 метров завоевал первенство чемпион города учащийся 6-й группы Владимир Силантьев. У девушек на этой дистанции первое место заняла Мазанова.

Большого успеха добился Валерий Кулаков. Валерий — хороший спортсмен. Он — тренер техникумовской волейбольной команды, отличный гимнаст. В. Кулаков толкнул ядро на 10 метров 54 см., прыгнул в высоту на 160 см. и дальше всех послал копье.

В беге на 800 метров первенствовал Евгений Шевелин, а в метании диска — Олег Торгало. Он же одержал победу в прыжках в длину.

Победители в соревновании по легкой атлетике примут участие в областных состязаниях, которые состоятся в Куйбышеве.

А. Виноградов,
спортсмен-разрядник.

Зам. редактора И. С. РОЖКОВ.

На экранах города:

«ХУДОЖЕСТВЕННЫЙ». **«Сверстницы».** Нач. в 9, 10-50, 12-40, 2-30, 4-30, 6-20, 8-10, 10.

«ЗВЕЗДА». **«В добрый час».** Нач. в 9-30, 11-30. **«Хмурое утро».** Нач. в 1-30, 3-30, 5-30, 7-30, 9-30.

ИМЕНИ ЛЕНИНСКОГО КОМСОМОЛА. **«Без семьи».** Нач. в 10-30, 12-30, 2-30, 4-30, 6-30, 8-30.

«РОДИНА». **«Мачеха».** Начало в 2-30, 4-30, 6-30, 8-30.

Марочкин Николай Иванович, проживающий в Сызрани, Емельяновская, 74, возбуждает дело о расторжении брака с Марочкиной Александрой Алексеевной, проживающей в Сызрани, ул. Челюскинцев, 4-в.

Дело подлежит рассмотрению в народном суде 1-го участка города Сызрани.

Сызранское отделение Кинопроката

выпустило на экраны города

новый художественный фильм

„Сверстницы“

Производство студии „Мосфильм“ 1959 г.

ЗООЦИРК

Последние дни

ТРИ ПРЕДСТАВЛЕНИЯ

Выступает артист-дрессировщик **Леонид Дубровский.**

Начало в 12, 15 и 18 часов.

В программе: дрессированные медведи. Демонстрируются разнообразные животные всех частей света, в том числе индийский слон и аргентинский удав (с 30 мая).

Зооцирк открыт с 9 часов утра до 7 часов вечера.

АРТЕЛИ «ШВЕЙНИК»

для работы в ателье срочно требуется **закройщик по верхней женской одежде.**

Обращаться: Ульяновская, 81, в отдел кадров.

(2—1).

Адрес редакции: г. Сызрань, ул. К. Маркса, 93. Телефоны отделов: партийной жизни — 2-95, культуры и быта — 2-95 (два звонка), промышленно-транспортного — 4-28, секретариата — 6-38.

ЕО02705 Сызранская типография «Красный Октябрь» — тел. 0-17. Заказ № 2290. Тираж 11.900.