ПРОЛЕТАРИИ ВСЕХ СТРАН, СОЕДИНЯЙТЕСЬ!

КРАСНЫЙ ОКТЯБРЬ

ОРГАН СЫЗРАНСКОГО ГОРКОМА КПСС И ГОРОДСКОГО СОВЕТА ДЕПУТАТОВ ТРУДЯЩИХСЯ

Год издания 43-й
№ 107 (10937) | Воскресенье, 31 мая 1959 года | Цена 15 коп.

ЗА МИР, ЗА СЧАСТЬЕ ДЕТЕЙ!

ЗАВТРА день защиты детей. 1 июня во всем мире отмечается как день борьбы против угрозы войны.

— Мы хотим, чтобы наши дети мирно спали в своих кроватках, чтобы на них не падала тень от атомной бомбы, чтобы им не угрожали ни смерть, ни голод, ни болезнь, — заявляют женщины-матери. Так же думает и все прогрессивное человечество.

Все самое лучшее, самое дорогое отдают взрослые детям, заботясь о том, чтобы они росли здоровыми, умными, благородными. Это естественно. Это — закон жизни.

Но нигде и никогда эта забота о подрастающем поколении не проявлялась так ярко, так полно, как в нашей стране.

Это видно во всем. Для ребенка и матери создаются самые благоприятные условия. Открыты детские учреждения и школы, пионерские лагери и спортивные площадки. Воспитание детей, охрану их здоровья ведут специалисты.

Беспредельна забота Коммунистической партии и Советского правительства о подрастающем поколении, нашей будущей смене.

Только за последнее время принято немало замечательных постановлений, направленных на улучшение воспитания детей: новый закон о школе, постановление о мерах по развитию школ-интернатов, о мерах по дальнейшему развитию детских дошкольных учреждений, улучшению воспитания и медицинского обслуживания детей дошкольного возраста.

В 1958 году ассигнования Советского государства только на строительство и содержание детских дошкольных учреждений составили 10 миллиардов рублей. В семилетии на эти цели ассигнуются еще более крупные суммы.

В нашем городе в прошлом году были сданы в эксплуатацию три новых школы, а в этом году строятся еще четыре школы. Будет открыта новая школа-интернат. Заканчивается строительство двух пионерских лагерей и нескольких детских садов.

Сюда еще надо прибавить помощь государства многодетным и одиноким матерям, выплату единовременных денежных пособий на воспитание детей, строительство новых домов и квартир для трудящихся — это ведь все для того, чтобы наши дети жили и воспитывались в хороших условиях.

Благодаря всему этому у нас растет самая здоровая, самая жизнерадостная детвора в мире. Детская смертность в нашей стране по сравнению с дореволюционным временем уменьшилась почти в семь раз, а против 1940 года в — 4,5 раза, в то время как рождаемость непрерывно повышается и уже достигла трех миллионов человек в год.

Большая забота о здоровье и воспитании подрастающей смены проявляется в странах социалистического лагеря: в Китае, Чехословакии, Венгрии, Польше и других.

А в странах капитализма, таких, как Франция, Швеция и других, рождаемость катастрофически падает. Дети трудящихся, лишенные необходимого, растут хилыми, они не имеют возможности учиться, а становясь взрослыми, не всегда могут получить работу.

Чтобы этого не было, чтобы все дети на земле жили счастливо, мы боремся за мир. Во имя этого мы трудимся, для этого мы строим коммунизм, за это борются все трудящиеся мира.

За мир, за счастье детей!

ЧЕЛЯБИНСКАЯ ОБЛАСТЬ

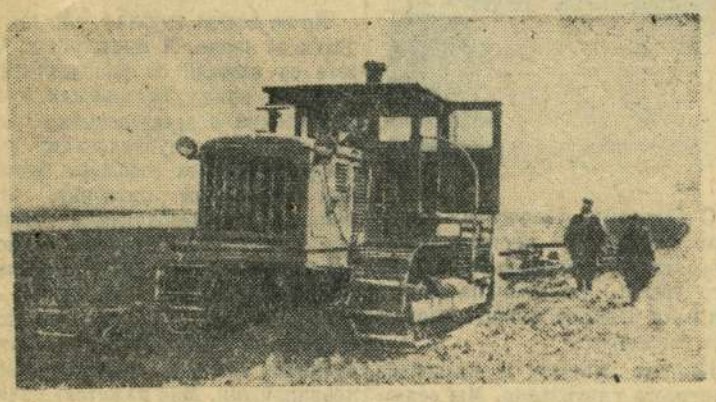

Механизатор И. Логинов изобрел приспособление для автоматического управления трактором во время полевых работ. Тракторы с этим приспособлением, изготовленным Челябинским тракторным заводом, проходят испытания в совхозе «Буранный» Агаповского района.

НА СНИМКЕ: трактор «С-100» с приспособлением И. Логинова, работающий без тракториста.

Фото **В. Георгиева.** (Фотохроника ТАСС).

Навстречу июньскому Пленуму ЦК КПСС

Новый трудовой подъем

С большим подъемом соревнуется за выполнение решений XXI съезда КПСС коллектив паровозного депо ст. Сызрань 2-я. За хорошие показатели в ремонте локомотивов, за экономию топлива, средств и материалов коллективу депо восемь месяцев подряд присуждается переходящее Красное знамя горкома КПСС и исполкома городского Совета депутатов трудящихся.

☆ ☆ ☆

ИНСТРУМЕНТ НИКОЛАЯ ДАНИЛЕВСКОГО

Николая Данилевского знают в депо все рабочие. Он еще молодой производственник, но пользуется всеобщим уважением. Когда Николай пришел в депо, его направили в комплексную бригаду по ремонту локомотивов. Способности и старание новичка в работе заметил мастер инструментального цеха П. П. Верхов. «Вот такой слесарь и нужен в инструментальной», — решил он. Вскоре Николай был переведен на ремонт инструмента и в числе других инструментальщиков включился в борьбу за звание бригады коммунистического труда.

— Когда мы брали обязательства, — рассказывает Николай, — прекрасно сознавали, что нужно будет приложить много труда, чтобы добиться почетного звания.

Трудности не испугали молодого ремонтника. Он решил освоить вторую профессию, крайне необходимую на ремонте инструмента. Сейчас Николай успешно работает на фрезерном станке. Если раньше для фрезерной обработки детали направляли в механический цех, то теперь все они выполняются Николаем Данилевским.

В честь июньского Пленума ЦК КПСС тов. Данилевский в содружестве с мастером Верховым внес несколько рационализаторских предложений. Они усовершенствовали масляные тумбочки для смены тендерных подшипников, что позволило работникам комплексных бригад экономить время на этой операции.

ТВОРЧЕСКАЯ ИНИЦИАТИВА

Недавно коллектив ремонтников взял на себя новые обязательства в честь июньского Пленума ЦК КПСС. Производственный план мая значительно перевыполнен.

Слаженная работа, взаимная помощь помогают ремонтникам в их труде.

Вот что рассказывает по этому поводу слесарь Александр Тюрин:

— Когда паровоз находится еще за воротами, мы уже снимаем с него детали и принимаемся за их ремонт. Поэтому часто бывает, когда паровоз поставят на канаву, на него тут же ставятся отремонтированные детали. Так было, например, 23 мая с машиной 721-22.

В цехе много рационализаторов, которые вносят большой творческий вклад в ускорение ремонта паровозов. Почти 40 лет трудится на транспорте старый производственник слесарь И. Я. Сизов. За это время он внес десятки рационализаторских предложений. Одна из последних его работ — приспособление для опрессовки втулок головки насоса. Раньше эта работа производилась вручную.

ЗАДАЧА ВЫПОЛНЯЕТСЯ

Хороших результатов в труде добился коллектив работников цеха подъемочного ремонта. Несмотря на то, что сейчас приходится ремонтировать на несколько паровозов больше, чем в предыдущие месяцы, слесари с честью справляются с возложенной на них задачей.

Особенно хорошо трудятся слесари В. Панин, М. Славкин, А. Кузнецов, А. Петров и другие. От опытных передовиков не отстают и молодые работники.

Анатолий Погорелов после десятилетки пришел в депо учеником слесаря. Сейчас он работает слесарем.

☆

НА СНИМКЕ: слесарь Николай Данилевский.

Текст и фото **В. Петрова.**

В школах начались экзамены

Вчера в школах начались экзамены в 7—10 классах. В этом году экзамены на аттестат зрелости сдают 1160 человек, в том числе 355 учащихся школ рабочей молодежи и 36 учащихся-заочников.

В обычной деловой обстановке начались экзамены на аттестат зрелости в средней школе № 8. Директор школы В. Н. Голубев поздравил десятиклассников с началом экзаменов и пожелал им хороших успехов.

Преподаватель русского языка и литературы Валентина Михайловна Карпенко пишет на доске темы сочинений:

1. «Комсомол — верный помощник Коммунистической партии» (по роману Николая Островского «Как закалялась сталь»).

2. «Изображение идейной борьбы 60-х годов XIX века в романе И. С. Тургенева «Отцы и дети».

3. «Ростки новой социалистической жизни в казачьем хуторе «Гремячий Лог» (роман «Поднятая целина» М. Шолохова).

Большинство десятиклассников выбрало первую и третью темы. Они ближе к нашей жизни, понятнее.

Вот, немного подумав, начинают писать сочинение о героях-комсомольцах Соня Шадрина, Вера Спиридонова. Тему по роману Шолохова «Поднятая целина» выбрали Галина Ананьева, Владимир Касьянов и другие.

Также начался первый экзамен на аттестат зрелости у десятиклассников 14-й, 7-й, 1-й, 6-й, 22-й и других школ города.

В школе рабочей молодежи № 1 напряженная тишина. На доске темы сочинений:

«Советский патриотизм в поэзии Маяковского», «Картина пореформенной русской жизни в поэме Н. А. Некрасова «Кому на Руси жить хорошо», «Образы девушек-комсомолок в романе Фадеева «Молодая гвардия».

Прошло полчаса. Многие десятиклассники уже выбрали себе темы, составляют план. Большинство девушек пишет сочинение о героинях-молодогвардейцах. Эту тему выбрали работница мясокомбината Оля Арефьева, лаборантка Лида Орлова, медсестра Маша Белякова, шофер Мюд Кенин.

Тема советского патриотизма в поэзии Маяковского привлекла слесаря Сергея Ашмарина, Александра Балаченкова. Библиотекарь Валя Сазонова и некоторые другие десятиклассники писали сочинение по поэме Некрасова «Кому на Руси жить хорошо».

Семиклассники сдавали вчера письменный экзамен по алгебре.

Н. Савельева.

ПРОИЗВОДСТВЕННАЯ ПРАКТИКА УЧАЩИХСЯ В СОВХОЗЕ

Старшеклассники школы № 6 приступили к летней производственной практике. Они проходят ее в совхозе «Большевик» Сызранского района.

В первый день своей работы школьники производили уход за молодым садом. Сейчас ими начата прополка овощных культур.

Производственной практикой учащихся руководят учителя.

С городского совещания рабочих корреспондентов

Рабкоры, в поход за досрочное

Ответственные задачи предстоит решить трудящимся нашего города в наступившем семилетии. На промышленных предприятиях, стройках, железнодорожном транспорте уже в этом году будет внедрено много новой техники и передовой технологии, осуществлена механизация и автоматизация производственных процессов. Сейчас, в дни подготовки к июньскому Пленуму ЦК КПСС, идет общественный смотр производственных резервов. В нем принимают участие рабочие, инженерно-технические работники и служащие, выразители общественного мнения — рабкоры.

На днях горком КПСС и редакция газеты «Красный Октябрь» провели совещание рабочих корреспондентов. На нем обсужден доклад «О ходе выполнения социалистических обязательств, принятых коллективами предприятий города на 1959 год, первый год семилетки, и задачи корреспондентов», с которым выступила секретарь горкома КПСС тов. Н. Н. Афремова.

Ниже публикуются выступления участников совещания.

Из доклада секретаря горкома КПСС тов. Н. Н. Афремовой

— Борьба за выполнение социалистических обязательств, принятых коллективами трудящихся города на первый год семилетки, — это сейчас одна из самых важных задач, — говорит докладчик.

Верными помощниками партийных, профсоюзных и комсомольских организаций в этой борьбе является наша печать — городская газета «Красный Октябрь», многотиражки, стенные газеты и большая армия рабочих корреспондентов.

После XXI съезда КПСС городская газета усилила внимание вопросам технического прогресса, пропаганде передового опыта. На ее страницах по этим вопросам только за последние три месяца помещено около 100 статей, корреспонденций, материалов рабкоровских рейдов, зарисовок и очерков.

На основных предприятиях и стройках города редакция создала 18 постоянно действующих рабкоровских постов, которые дают интересные и нужные материалы. Такие посты созданы на заводе тяжелого машиностроения (руководитель—бригадир слесарей тов. Иванов), на комбайновом (руководитель — резчик тов. Оркин) на ремонтно-механическом (руководитель — токарь тов. Малкин). Рабкоровские посты созданы и на ряде других предприятий.

На стройках и предприятиях города проведено 42 рабкоровских рейда, в которых приняло участие около 400 рабкоров.

Действенность рабкоровских материалов очень высока. Достаточно привести один пример. Была в городской газете опубликована корреспонденция рабкоровского поста с завода тяжелого машиностроения. Называлась она «В ночной смене». В ней рабкоры вскрыли недостатки в организации труда машиностроителей в ночных сменах.

На заводе тяжелого машиностроения в цехах, сменах и на участках было проведено широкое обсуждение этой корреспонденции. В результате массового обсуждения администрацией был издан специальный приказ об улучшении организации работ в ночных сменах. В приказе было намечено десять организационно-технических мероприятий по улучшению работы.

Редакция за последнее время усилила работу со своими корреспондентами. В августе прошлого года была организована школа рабкоров, чаще стали проводиться совещания, слеты. Все это активизирует деятельность рабочих корреспондентов.

В результате поток писем в редакцию в 1959 году по сравнению с прошлым годом возрос на 40 процентов. Редакция получает сейчас в месяц до 400 писем, что позволяет ей более широко освещать многогранную жизнь города, борьбу трудящихся за выполнение исторических решений XXI съезда партии.

В дни подготовки к Пленуму ЦК КПСС нужно еще выше поднять роль нашей печати: широко и ярко показывать ход социалистического соревнования, работу и жизнь бригад коммунистического труда; освещать опыт новаторов.

Действенной формой контроля за выполнением социалистических обязательств является контроль рабкоров. Необходимо создать постоянные рабкоровские посты на всех предприятиях и стройках, особенно ударных, всемерно активизировать их работу, проводить рабкоровские рейды.

Сейчас особенно важно, чтобы рабкоровские посты взяли под свой неослабный контроль проведение в жизнь мероприятий по комплексной механизации и автоматизации производства, по всем вопросам, которые будут обсуждаться на июньском Пленуме ЦК КПСС.

☆

Главное — воспитание людей

Из выступления резчика цеха № 9 комбайнового завода тов. А. А. ОРКИНА.

Выполняя решения XXI съезда Коммунистической партии Советского Союза, комбайностроители проделали большую творческую работу по созданию наиболее экономичной сельскохозяйственной машины — пресс-подборщика. Наши конструкторы в содружестве с рядовыми рабочими пересмотрели конструкцию узловязателя. Они создали экономичную машину на проволочной вязке сена.

В первые дни освоения новой машины было много затруднений. Но мы успешно их преодолели.

На производственные дела нашего завода оказало положительное влияние массовое соревнование за право называться коллективами коммунистического труда. Но в этом деле у нас есть большие недостатки.

Работаем мы много и хорошо, добиваемся отличных производственных показателей. Однако воспитанием нового человека на нашем заводе занимаются мало. Приведу такой пример. В нашем цехе в соревнование за право называться коллективом коммунистического труда включилась бригада тов. Столбунского. Дружно, слаженно работала эта бригада. Производственные показатели улучшались из месяца в месяц. Ежедневно перевыполнялись нормы выработки. На днях должен был решиться вопрос о присвоении этой бригаде почетного звания коллектива коммунистического труда. Но тут неожиданно для всех случилась беда.

Член этой бригады Тимушев напился пьяным, учинил дебош на танцевальной площадке и... получил десять суток ареста. Длительная, напряженная борьба целого коллектива отличных рабочих оказалась запятнанной хулиганским поступком Тимушева.

Почему случилось такое? Да потому, что в этой бригаде, отмечая хорошую работу, никто не интересовался, чем занимаются, как живут вне рабочего времени отдельные члены бригады. В этом коллективе не проводилась воспитательная работа.

В наше время главное — это повседневное воспитание у советского человека высоких моральных качеств, творческого отношения к труду.

Рабкоры «Красного Октября» должны широко освещать работу по привитию людям этих благородных качеств.

☆ ☆ ☆

Лучше писать о нашем современнике

Из выступления электрика земснаряда тов. У. К. БАТРШИНА.

Труженики всех предприятий, строек города взяли конкретные обязательства по досрочному выполнению заданий семилетки. Но взять хорошие обязательства—это полдела. Их нужно с честью выполнить. И вот тут-то нужен повседневный контроль за ходом выполнения обязательств. Пример такой конкретности показывает партия, ее Центральный Комитет. Прошло немного времени с начала семилетки, а Центральный Комитет уже готовится рассмотреть вопрос о том, как выполняются задания семилетки по комплексной механизации и автоматизации производственных процессов.

Все эти вопросы находят яркое отражение на страницах центральной печати. Не забывает о них и наша городская газета «Красный Октябрь».

В каждом ее номере показываются борьба за семилетку, трудовые будни строителей коммунизма. В газете есть хорошая рубрика «Семилетку выполним досрочно», под которой публикуются материалы, рассказывающие о ходе выполнения обязательств предприятиями, цехами, бригадами, ударниками коммунистического труда.

Есть в газете и другие интересные рубрики, так или иначе указывающие на участие сызранцев в борьбе за семилетку. И во всех материалах, под какой бы рубрикой они ни помещались, — должен быть наш современник, руками которого вершатся трудовые дела и подвиги во имя Родины. В показе его редакции нужна наша помощь. Рабкоры никогда не должны забывать об этом, а постоянно участвовать в газете.

Редакция газеты проводит большую работу с рабкоровским активом, учит его, как лучше писать, на что обращать внимание. Мне, например, очень понравилось совещание при редакции, на котором обсуждались вопросы экономии и бережливости. После этого совещания рабкоры выступили в газете с конкретными предложениями, с критикой недостатков. Были проведены полезные рейды рабкоровских бригад, постов. Я уверен, что этим газета помогла сберечь государству не одну сотню тысяч рублей. Редакция должна проводить чаще подобные совещания.

Но это далеко не единственная форма массовой работы редакции. В «Красном Октябре» регулярно проводится учеба в школе рабкоров.

В газету пишут многие, но есть и такие, которые хотят писать, да не знают о чем и как. В газете поэтому нужно завести «Уголок рабкора». В нем наряду с материалами в помощь рабкорам должны помещаться заметки и самих рабкоров с рассказами о своей практической деятельности.

Мне кажется, есть в работе редакции один существенный недостаток. Она много и хорошо пишет о трудовых делах сызранцев, но в то же время слабо показывает, как же конкретно достигаются эти успехи. Как-то в одном из номеров рассказывалось о рационализаторах - железнодорожниках. Там была интересная мысль о модернизации электромоторов. А как это делается, рассказано не было.

Начатое дело доводить до конца

Из выступления начальника планового отдела строительного управления № 4 тов. С. Б. ГОНИКА

С большим творческим подъемом трудится многотысячный коллектив строительно-монтажного треста. Им успешно выполнен план четырех месяцев первого года семилетки.

Неплохо работает и коллектив четвертого управления. Мы обязались в первом полугодии ввести в эксплуатацию новые энергомощности на теплоэлектроцентрали.

Кроме этого, в честь июньского Пленума ЦК КПСС принято обязательство — сдать в эксплуатацию пионерский лагерь для детей энергетиков и строителей. И это обязательство выполняется. Учитывая большую нужду в жилье, строители решили сдать в эксплуатацию сверх плана один многоэтажный жилой дом.

Большую помощь в преодолении недостатков оказывают нам газета «Красный Октябрь» и многотиражная газета «На стройке». Опубликованные в них критические материалы правильно и своевременно вскрывали недостатки, указывали на резервы производства.

Но не всегда начатое дело доводится до конца. Я выступил в газете со статьей об упорядочении расчетов между отдельными хозрасчетными подразделениями треста. После ее опубликования руководство треста сообщило редакции «Красный Октябрь», что приняты все необходимые меры для наведения порядка в расчетах между отдельными управлениями и предприятиями треста. А на самом деле все осталось по-старому. Расчеты остаются запутанными, а иногда прямо-таки неправильными. Мне кажется, начатое дело следует доводить до конца. Это должно стать законом и для редакции, и для всех рабкоров.

Активная деятельность рабкоров поможет строителям устранить недостатки, отличными трудовыми успехами встретить июньский Пленум ЦК КПСС.

Писать ярко, доходчиво

Из выступления начальника тепловой лаборатории ТЭЦ тов. ДРОНОВА И. Н.

В газете «Красный Октябрь» были опубликованы обязательства коллектива нашей теплоэлектростанции. В одном из пунктов их, например, говорилось об обеспечении бесперебойного снабжения электроэнергией и теплом потребителей. Далее энергетики намечали за счет улучшения технических показателей работы и внедрения новой техники сэкономить в текущем году один миллион киловатт-часов электрической энергии, расходуемой на собственные нужды, а также шесть тысяч тонн сланца, внедрить в производство сто рационализаторских предложений с годовой экономией семьсот тысяч рублей, снизить себестоимость электроэнергии.

Стенная печать, городская газета рассказывают, как коллектив энергетиков борется за выполнение социалистических обязательств. В корреспонденциях, статьях, зарисовках, написанных рабкорами, идет речь о внедрении новых, передовых методов труда, о том, как живут и трудятся люди бригад, соревнующихся за высокое звание коллективов коммунистического труда, о механизации и автоматизации производственных процессов.

Все это сыграло свою положительную роль в борьбе за претворение в жизнь социалистических обязательств.

Но наша печать должна показывать не только положительное, хотя само по себе это имеет важное значение, а смелее вскрывать недостатки в работе.

Все советские люди готовятся к знаменательному событию в жизни страны — июньскому Пленуму Центрального Комитета Коммунистической партии. Энергетики работают сейчас над тем, чтобы достойными делами встретить день открытия Пленума ЦК КПСС. Городская газета, стенные газеты, рабкоры призваны звать людей вперед, мобилизовать их усилия на выполнение обязательств, взятых в честь Пленума ЦК КПСС.

выполнение семилетнего плана!

☆ ☆ ☆

Железнодорожники будут впереди

Из выступления главного инженера отделения дороги тов. ИСАКОВА С. П.

Железнодорожники Сызранского отделения, как и все советские люди, с огромным воодушевлением восприняли решения XXI съезда Коммунистической партии. На всех станциях, предприятиях отделения развернулось массовое социалистическое соревнование за досрочное выполнение планов семилетки.

В организации соревнования, мобилизации производственных резервов большую роль играет наша печать. Сотни рабочих корреспондентов через городскую и стенные газеты показывают передовых производственников, рассказывают о методах, приемах их работы, критикуют недостатки, указывают на пути их устранения.

То, что сделано на отделении,— результат усилий всего коллектива железнодорожников. В достижение этих успехов вложен труд и рабкоров.

За 4 месяца текущего года объем выполненных работ на отделении возрос против соответствующего периода прошлого года на 18,3 процента. Задание по погрузке выполнено на 103,7 процента. Лучше, чем в прошлом году, обеспечено проследование поездов по графику.

Коммерческие работники, практикуя уплотненную погрузку муки, леса, нефтепродуктов, за 4 месяца высвободили 8.000 вагонов для погрузки других грузов. Паровозники провели 2.850 тяжеловесных поездов, в которых дополнительно перевезено свыше 900 тысяч тонн груза.

В первом квартале текущего года производительность труда составила 125,3 процента, себестоимость перевозок снижена на 7 процентов. Отделение получило 10.713 тысяч рублей прибыли.

В решениях XXI съезда КПСС уделяется большое внимание внедрению новой техники, комплексной механизации и автоматизации производственных процессов. Как осуществляются эти вопросы, будет рассмотрено на июньском Пленуме ЦК КПСС.

Среди железнодорожников отделения с новой силой развернулось соревнование в честь Пленума ЦК КПСС, приняты новые обязательства. Решено полугодовые планы грузовых и пассажирских перевозок и погрузки грузов выполнить к 10 июня, а к дню открытия Пленума ЦК КПСС — завершить план по всем остальным показателям.

В настоящее время на отделении проводится общественный смотр использования агрегатов, механизмов, внедрения комплексной механизации. Результаты смотра намечено обсудить на производственных совещаниях. Все предложения будут внесены в план для претворения в жизнь.

Во втором квартале намечено провести 12 технических конференций по обсуждению наиболее важных вопросов работы паровозников, вагонников, движенцев, связистов, путейцев. Практика показывает, что такие конференции дают очень много положительного в быстрейшем устранении недостатков, во внедрении всего нового, передового. На проведенной в апреле конференции, например, по ускорению оборота вагонов, намечено 27 мероприятий, часть из них уже выполнена.

Каждый день работы железнодорожников насыщен большими событиями, трудовыми подвигами. Нам, рабкорам-железнодорожникам, есть с чем выступать в «Красном Октябре», есть о чем писать в стенной печати.

☆

Письмам — пристальное внимание

Из выступления учителя школы № 16 тов. БЕРГЛЕЗОВА М. Н.

В газете должны наряду с производственными вопросами находить место материалы о работе учебных заведений, о трудовом воспитании учащихся.

Перестройка школ идет в сторону приближения их к жизни. Учащиеся многих школ проходят на заводах производственную практику. Как она ведется, какими путями, как выпускники школ осваивают рабочие профессии, этому газета совершенно не уделяет внимания.

Больше нужно помещать материалов и по вопросам коммунистического воспитания, быта. Чего греха таить, есть еще у нас и такие люди, которые не соблюдают правил социалистического общежития. Беспощадно критиковать их — долг рабкоров.

Газета иногда дает материалы «По следам неопубликованных писем». И надо сказать, что нередко в них сообщалось о таких фактах, которые имеют право на более широкое освещение в газете. Надо внимательнее относиться к письмам рабкоров.

Когда-то при редакции существовал клуб рабкоров. Рабкоры собирались в нем, чтобы обсудить текущие дела, наметить план дальнейшей работы, прослушать лекцию, беседу. Надо возродить такой клуб.

Обмениваться опытом

Из выступления мастера ДЭУ-709 по озеленению дорог тов. ЛЯПУШКИНА Н. А.

Я долго готовил к печати статью о создании фруктового сада на 62, 63 и 64-километрах. Но отправить в газету не решался. Думал: а вдруг эксперимент с посадкой фруктовых деревьев без полива вдоль автодороги Москва-Куйбышев не удастся. И только тогда, когда фруктовые деревья: яблони, вишни, груши, посаженные на пяти гектарах, принялись, я взялся за перо и написал в газету «Волжская коммуна» о том, как была обеспечена стопроцентная приживаемость молодых деревьев.

Моя корреспонденция была опубликована в «Волжской коммуне». Затем во время обсуждения тезисов доклада товарища Н. С. Хрущева на XXI съезде КПСС ее перепечатала газета «Правда».

Вообще газетам следует чаще помещать материалы об опыте садоводов.

☆ ☆ ☆

Жизнь показывать во всем ее многообразии

Из выступления учительницы школы рабочей молодежи № 1 РАШЕВСКОЙ Е. И.

На страницах «Красного Октября» хорошо показывается спортивная жизнь техникумов. Но как идет воспитание и обучение будущих молодых специалистов, из газеты мы не узнаем.

О школах вообще и, в частности, о школах рабочей молодежи в газете помещается материалов явно недостаточно. «Красный Октябрь» много и хорошо пишет о бригадах коммунистического труда, о передовиках производства, о рядовых рабочих. Это нужное и хорошее дело. Но в общественной, образовательной, производственной работе большое значение имеет наша советская интеллигенция. К сожалению, в городской газете очень редко можно встретить корреспонденцию или очерк об учителе, враче, инженере, артисте. На мой взгляд, творческий труд нашей интеллигенции следует постоянно освещать, показывать на страницах городской газеты.

В газете совершенно недостаточно отражается ход перестройки школ в связи с последними решениями партии и правительства. Вопрос этот очень важный, и забывать о нем нельзя.

Редакция «Красного Октября» проводит большую массовую работу с рабочими корреспондентами, что дает положительные результаты. Для более конкретного и оперативного руководства рабкоровским активом, на мой взгляд, редакции следует разработать индивидуальные рабкоровские планы работы. Это, во-первых, позволит активизировать рабкоров, и, во-вторых, даст возможность редакции получать нужные для газеты статьи, корреспонденции, информации. К таким темам я отношу дошкольное воспитание детей, обмен педагогическим опытом, вопросы коммунистической этики и морали, о дружбе, любви и товариществе.

Нет сомнения в том, что наша городская газета справится с этими задачами.

Улучшая стенную печать...

Из выступления редактора стенной газеты «Швейница» тов. ОВЧИННИКОВОЙ Л. Н.

На фабрике имеется стенная газета «Швейница». В ней сообщается о передовых работницах, новой технике, недостатках в организации труда и производства.

Мы пришли к выводу, что лучше, когда газета будет выпускаться не один раз в месяц, а чаще. Увеличенная периодичность выхода газеты даст возможность оперативно освещать наиболее важные вопросы жизни и работы коллектива.

Общефабричная и цеховые стенные газеты выходят с сатирическими приложениями—«Крокодил» и «Колючка». В них помещаются карикатуры на нарушителей дисциплины и порядка.

Редколлегии стенных газет должны освещать вопросы, которые волнуют сегодня весь коллектив. Чтобы найти эти главные вопросы, редакторы и редколлегии стенных газет обязаны укреплять связь с партийной организацией, со всем коллективом.

Стенная печать фабрики освещает соревнование бригад за присвоение им звания коллективов коммунистического труда, показывает рост творческой активности рабочих.

* * *

На совещании была награждена Почетными грамотами горкома КПСС и редакции городской газеты группа рабкоров. Грамоты вручены газорезчику завода тяжелого машиностроения тов. Чиликину, главному инженеру отделения дороги тов. Исакову, учительнице вечерней школы рабочей молодежи № 1 тов. Рашевской, мастеру энергоцеха комбайнового завода тов. Лембергу, члену городского отделения Всероссийского общества содействия охране природы и озеленению населенных пунктов тов. Бондаренко.

Участники совещания избрали делегатов на областной съезд рабочих и сельских корреспондентов.

Активнее привлекать рабкоров

Из выступления начальника соусного цеха завода пищевых концентратов тов. КУХЛИВСКОЙ В. А.

Своими выступлениями стенная печать во многом помогает нам трудиться более успешно, с высокими производственными показателями. Стенгазета, если это нужно, умеет остро, но справедливо критиковать недостатки, указывать на ошибки. И вот тут-то мне хочется отметить, что городская газета нам, пищевикам, не уделяет должного внимания. Пожалуй, я не ошибусь, если скажу, что среди пищевиков и рабкоров-то очень мало.

На заводе пищеконцентратов много растущей молодежи, выпускников средних школ. Они заслуживают того, чтобы о них писали чаще, да и сами они должны выступать в газете с письмами, корреспонденциями о своих успехах.

Это немаловажное дело

Из выступления члена Сызранского отделения Всероссийского общества содействия охране природы и озеленению населенных пунктов тов. БОНДАРЕНКО П. А.

Участники совещания много говорят о производстве, техническом прогрессе. Это, конечно, правильно. Однако плохо то, что обходится такой вопрос, как охрана природы. Ведь известно, насколько пагубно сказывается на рыбном хозяйстве засорение рек вредными отходами производства.

Почитайте газеты «Известия», «Комсомольскую правду» и вы увидите, какое огромное значение придается этому делу. Нельзя сказать, чтобы у нас в городе не занимались охраной водоемов. Кое-что в этом направлении делается, но пока еще очень мало. Исполком городского Совета депутатов трудящихся выносил соответствующие решения, намечал хорошие мероприятия, а вот должного контроля за их выполнением не осуществляется. В этом отчасти повинна и городская газета, которая мало интересуется тем, как выполняются намечаемые мероприятия.

Сильно загрязняются реки отходами пропарочного пункта железной дороги, нефтеперерабатывающего завода, теплоэлектростанции. Только за четыре месяца нынешнего года эти три организации уплатили около полумиллиона штрафа за засорение водоемов промышленными отбросами. Но разве дело в штрафе? Конечно, нет. Главное, чтобы не допускать таких явлений в будущем, ибо они приводят к сокращению рыбных запасов в Волге и в других реках.

Рабочие корреспонденты смогут многое сделать, если будут решительнее бороться за искоренение недостатков в этом важном деле.

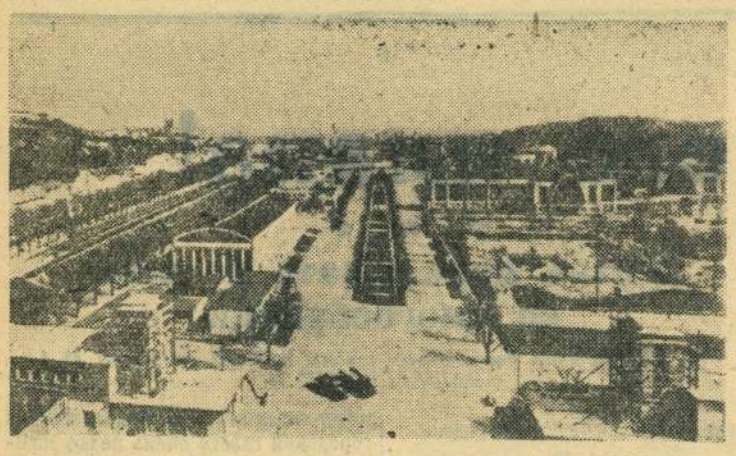

Чехословацкая Республика. В городе Брно в сентябре этого года состоится Первая международная ярмарка. Сейчас идут подготовительные работы.

НА СНИМКЕ: часть территории будущей выставки.

Фото Чехословацкого телеграфного агентства.

(Фотохроника ТАСС).

Встреча в Белом доме

ВАШИНГТОН, 29 мая. (ТАСС). Вчера президент США Д. Эйзенхауэр вместе с государственным секретарем К. Гертером принял министра иностранных дел СССР А. А. Громыко, министра иностранных дел Англии С. Ллойда и министра иностранных дел Франции Кув де Мюрвиля.

После встречи секретарь Белого дома по вопросам печати Хэгерти созвал пресс-конференцию, на которой, в частности, сказал: президент выразил надежду, что в ходе всестороннего обмена мнений, имеющего место в Женеве, будет найден лучший подход к решению тех проблем, которые стоят перед нами в Европе. Президент, естественно, подчеркнул необходимость отыскания мирных решений наших проблем. Он выразил также надежду, что по возвращении в Женеву министры иностранных дел смогут достигнуть такой степени прогресса, которая сделала бы проведение предложенного совещания глав правительств желательным и полезным.

«ТРАГИЧЕСКИЕ ПОСЛЕДСТВИЯ ВОЙНЫ В АЛЖИРЕ»

Как сообщает газета «Юманите», 26 мая по приказу верховного командования французских войск в Алжире подразделения французской армии нарушили государственную границу Туниса в районе Уэнза, вторглись на тунисскую территорию, вступили в бой с отрядом алжирской национально-освободительной армии, отступившей на тунисскую территорию.

Это происходит в то время, заявляет газета «Юманите», когда ультраколониалистские элементы не прекращают открыто выступать в Алжире с требованиями начать военную интервенцию против Туниса. Подобная позиция свидетельствует, по словам газеты, о трагических последствиях войны в Алжире, вдохновители которой открыто требуют завоевания не только Туниса, но и Марокко.

(ТАСС).

ПРОТИВ ПРЕВРАЩЕНИЯ ОКИНАВЫ В АМЕРИКАНСКУЮ АТОМНУЮ БАЗУ

Как сообщает газета «Акахата», представитель рабочего класса Окинавы Мицуру Мотомура, принимавший участие в конференции докеров стран Азии и Тихого океана, заявил, что введение американскими властями на Окинаве закона о смертной казни преследует цель увековечить оккупацию этого японского острова и подавить всякое движение местного населения за воссоединение острова с Японией.

Мотомура отметил далее тяжелое положение, в котором оказались в результате американской оккупации 300 тысяч жителей Окинавы. Большинство крестьян потеряло свои земли, на которых сейчас построены военные базы, рыбаки лишились возможности заниматься рыболовством.

Только репрессии со стороны американской жандармерии и боязнь лишиться последнего средства к существованию, подчеркнул Мотомура, сдерживают взрыв народного возмущения на острове против хозяйничания американцев.

Мотомура призвал японский народ усилить борьбу за воссоединение Окинавы с Японией, за оказание помощи населению острова в его борьбе.

(ТАСС).

КОРОЛЕВСКОЕ ПРАВИТЕЛЬСТВО ЛАОСА РЕШИЛО ВОЗОБНОВИТЬ ГРАЖДАНСКУЮ ВОЙНУ

Как сообщает Вьетнамское информационное агентство, ссылаясь на сообщение, полученное из Вьетьяна (Лаос), королевское правительство Лаоса официально решило возобновить гражданскую войну в Лаосе.

Решение было принято на чрезвычайном заседании правительства. В сообщении говорится, что на этом заседании правительство решило прибегнуть к силе для борьбы против бывших отрядов Патет-Лао и рассматривать их как «мятежников».

(ТАСС).

ИЗ *нашей* ПОЧТЫ

В КЛУБЕ «Красный Октябрь» вышел очередной номер устного журнала «По маршрутам семилетки», сообщает тов. **Догадин.**

Первая страница журнала была посвящена металлургии в семилетке. С этим вопросом железнодорожников познакомил преподаватель машиностроительного техникума тов. Карпеев. Затем с рассказом о кинематографии в семилетке выступил заместитель директора кинотеатров тов. Цветков.

ПИСЬМОНОСЕЦ Раиса Николаевна Капустина, разнося письма и пенсии, пишет тов. **Гармсон,** предлагает открытки, почтовые марки, художественные конверты. Не забывает она напомнить и о подписке на газеты и журналы.

РАЗВЕДОЧНАЯ улица слабо освещена. Не первый год обещают нам увеличить количество светильников, но к выполнению обещаний пока не приступили, сообщает тов. **Кемаев.** Многие электролампочки в уличных светильниках перегорели, их нужно заменить новыми.

КОЛЛЕКТИВ нашей бригады боретоя за право называться коллективом коммунистического труда, рассказывает работница закройного цеха швейной фабрики № 14 тов. **Захарова.**

Нас пригласили на второй городской слет бригад, соревнующихся за право называться коллективами коммунистического труда.

На нем мы познакомили присутствующих с работой нашей бригады и сами узнали много нового и интересного об успехах других бригад. Постараемся все полезное претворить в жизнь.

ВОСЬМОЙ месяц в доме № 1 по Байкальской улице засорена канализация, дымят печи, сообщает пенсионер тов. **Красильников.** Неоднократно квартиросъемщики обращались к домоуправляющему тов. Просвиркину с просьбой устранить эти недостатки, но он ничего не предпринимает.

Крупнейший станкостроительный завод в стране

Решением Ленинградского совнархоза объединены два станкостроительных завода города — имени Свердлова и «Ленстанколит». Теперь это крупнейшее из ныне действующих станкостроительных предприятий в стране, которое носит имя Я. М. Свердлова.

На заводе состоялось совещание по его перспективному развитию. Подсчитано, что после реконструкции цехов объединенный завод увеличит выпуск станков и литья дополнительно к семилетнему плану на 100 миллионов рублей. Это равноценно выпуску продукции среднего станкостроительного предприятия. Объединенный завод специализируется на производстве уникального оборудования — прецизионных координатно-расточных станков с программным управлением и копировально-фрезерных полуавтоматов.

(ТАСС).

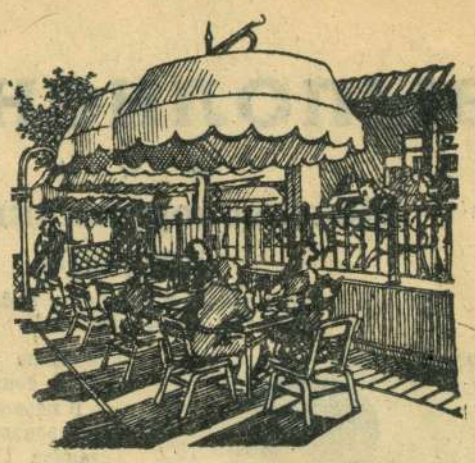

Павильон по торговле мороженым.

Рисунок **Л. Давыдова.**

ФИЗКУЛЬТУРА И СПОРТ

На огневом рубеже

На огневой рубеж выходит команда комбината стройдеталей. Погода испортилась. Подул резкий порывистый ветер. Но это не помешало спортсменам.

Вот готовится к стрельбе Павел Степанов. Он заряжает винтовку, тщательно целится. Раздается выстрел.

— Есть десятка! — радостно восклицает его товарищ бригадир арматурщиков Николай Хлестков. Так держать, Павлуша.

Восемьдесят два очка из ста возможных — неплохо для начала.

Слева от Степанова ведет огонь дежурный слесарь железобетонного цеха Анатолий Курочкин. Он бывший моряк. Крепкий, плотно сбитый парень. Звучат выстрелы.

— Эх, поторопился, только 74 очка, — говорит Анатолий.

Курочкин имеет по стрельбе третий спортивный разряд, который он получил в 1958 году вместе с Хлестковым.

Очередь за Николаем Хлестковым. Он тщательно проверяет прицел, затем спокойно заряжает винтовку. Окончив стрельбу, Николай энергично встал и побежал к мишени.

— Неважно,—проговорил он, — меньше, чем у тебя, Толя, на три очка.

В этих соревнованиях участвовало 16 человек.

Через три дня соревновались молодые строители управления № 3. Каменщик третьего участка Валентин Сычев стрелял быстро, уверенно. 74 очка—таков его итог. Это первый шаг молодого спортсмена. Александр Лабецкий, коллега по профессии, отстал от Сычева на три очка.

П. Куряев.

Встреча с куйбышевскими теннисистами

В машиностроительном техникуме на днях проходила товарищеская встреча теннисистов Куйбышева и Сызрани.

Несмотря на то, что сызранцы проиграли во всех встречах, наблюдать поединки теннисистов было приятно. Куйбышевцы показали настоящий теннис.

Чемпион Куйбышева 12-летний школьник В. Попов буквально разгромил своих соперников.

Наиболее содержательно играл чемпион Сызрани И. Каган. Но, несмотря на это, он проиграл юному перворазряднику Б. Кейнд. Проиграл И. Каган и А. Табееву. У И. Кагана сказалось отсутствие необходимой подготовки к соревнованиям.

Особенно хочется отметить игру молодого сызранского второразрядника М. Борзунова. Он проиграл, но по своему умению нападать уступал немногим достаточно опытным противникам.

Что касается поединков девушек и женщин, то здесь предпочтение нужно отдать гостям, которые без труда «расправлялись» с нашими теннисистками. Чемпионка Сызрани Г. Пустобаева очень сильно волновалась, игра у нее не клеилась. Призер первенства города Л. Вериго проиграла первую игру из-за недостаточной физической подготовки.

Наши спортсмены многому научились у куйбышевцев.

Побольше бы таких интересных встреч.

А. Михайлов.

СОРЕВНУЮТСЯ ШКОЛЬНИКИ

Много было веселья у пионеров и школьников школы № 9, когда собравшись в большую колонну, они пошли на стадион «Нефтяник».

Интересно проходила традиционная спартакиада, в программу которой входили бег на 60, 100 и 400 метров, прыжки в длину и высоту, метание диска и гранаты.

Чемпионом по прыжкам в высоту оказался десятиклассник Юрий Павлов, уложившийся в норму третьего разряда. А. Левочкин и Туманов выполнили норму юношеского разряда.

По различным видам спорта победителями стали Кокарев, Утанин, Москалева, Демьянович.

У. Батршин.

Зам. редактора И. С. РОЖКОВ.

На экранах города:

«ХУДОЖЕСТВЕННЫЙ». **«Сверстницы».** Нач. в 9, 10-50, 12-40, 2-30, 4-30, 6-20, 8-10, 10.

«ЗВЕЗДА». **«В добрый час».** Нач. в 9-30, 11-30. **«Хмурое утро».** Нач. в 1-30, 3-30, 5-30, 7-30, 9-30.

ИМЕНИ ЛЕНИНСКОГО КОМСОМОЛА. Новый художественный фильм **«Майские звезды».** Нач. в 10-30, 12-30, 2-30, 4-30, 6-30, 8-30.

«РОДИНА». **«Мачеха».** Начало в 12-30, 2-30, 4-30, 6-30, 8-30. На сеансе в 10-30 **«Илья Муромец».**

Сызранское отделение Кинопроката

выпускает на экраны города

новый художественный фильм

„ВАНЯ“

Производство Свердловской киностудии 1958 г.

ЗООЦИРК

Последние дни

ТРИ ПРЕДСТАВЛЕНИЯ

Выступает артист-дрессировщик **Леонид Дубровский.**

Начало в 12, 15 и 18 часов.

В программе: дрессированные медведи. Демонстрируются разнообразные животные всех частей света, в том числе индийский слон и аргентинский удав.

Зоосцирк открыт с 9 часов утра до 7 часов вечера.

Артель «Швейник» выражает глубокое соболезнование приемщице заказов ателье № 4 Лаврентьевой Е. П. по поводу преждевременной смерти ее мужа

Василия Ивановича ЛАВРЕНТЬЕВА

Адрес редакции: г. Сызрань, ул. К. Маркса, 93. Телефоны отделов: партийной жизни — 2-95, культуры и быта — 2-95 (два звонка), промышленно-транспортного — 4-28, секретариата — 6-38

ЕО02706 Сызранская типография «Красный Октябрь» — тел. 0-17. Заказ № 2301. Тираж 11.800.