ПРОЛЕТАРИИ ВСЕХ СТРАН, СОЕДИНЯЙТЕСЬ!

КРАСНЫЙ ОКТЯБРЬ

ОРГАН СЫЗРАНСКОГО ГОРКОМА КПСС И ГОРОДСКОГО СОВЕТА ДЕПУТАТОВ ТРУДЯЩИХСЯ

Год издания 43-й
№ 114 (10944)

Среда, 10 июня 1959 года

Цена 15 коп.

ВАЖНОЕ ДЕЛО профсоюзных организаций

В ЭТИ ДНИ энергия рабочих и инженерно-технических работников направлена на то, чтобы выполнить полугодовой план к 24 июня — дню открытия Пленума ЦК КПСС. Первым о досрочном выполнении полугодового плана погрузки вагонов 3 июня рапортовало отделение железной дороги. На заводе пищевых концентратов соусный цех завершил годовое задание. Этот значительный успех обеспечен благодаря механизации и автоматизации производственных процессов.

Успехи в труде тем быстрее будут расти и множиться, чем лучше профсоюзные организации будут руководить социалистическим соревнованием. Руководство соревнованием — кровное дело профсоюзов. Для того, чтобы оно было на должной высоте, мало взять социалистическое обязательство, разработать организационно-технические мероприятия. Выполнение всего этого должно быть под неослабным контролем профсоюзной организации. Так делают в цехе № 1 завода тяжелого машиностроения. В цехе на видном месте доска показателей социалистического соревнования. Над рабочими местами лучших производственников — красные вымпелы. Широкая гласность в соревновании, обмен передовым опытом позволили повысить техническую культуру в цехе, мобилизовать коллектив на борьбу за новый подъем производительности труда, досрочное выполнение заданий семилетки.

Но не везде поставлено дело так. Можно привести немало таких примеров, когда профсоюзные организации руководят соревнованием плохо, забывают об этом важнейшем деле. В строительном управлении № 1 строительно-монтажного треста № 4 в социалистическом соревновании допускается формализм, принятые обязательства не всегда подкрепляются организаторской, массово-политической работой с людьми, конкретными организационно-техническими мероприятиями. Постройком пренебрегает гласностью соревнования, распространением опыта лучших строителей. Недооценивалось значение постоянно действующего производственного совещания. Решения на его заседаниях не принимались, значит, и контролировать было нечего. Характерно то, что предложений рабочие почти не вносили. Это серьезный недостаток в деятельности постройкома, забывающего о творческой инициативе масс.

Конечно, все эти и другие промахи в работе постройкома вполне устранимы. Для этого партийная организация должна проявить свою ведущую роль. Ее-то как раз и было недостаточно. В течение прошлого года, а также долгое время и в этом году деятельность постройкома и его комиссий не обсуждалась ни на заседаниях партбюро, ни на партийных собраниях. Учебе профсоюзного актива не придавалось значения, и поэтому профорги свели свою роль к сбору членских взносов.

Серьезные недостатки в руководстве социалистическим соревнованием имеются в штамповочном цехе комбайнового завода, в горпищекомбинате, строительном управлении «Приволжхлебострой».

Надо решительно улучшить руководство социалистическим соревнованием на всех участках производства, ширить движение бригад и ударников коммунистического труда, по-боевому вести борьбу за досрочное выполнение заданий семилетки. Партийные организации обязаны в этом постоянно проявлять свою руководящую роль, ибо сила профсоюзных организаций — в партийном руководстве.

В ЧЕСТЬ ПЛЕНУМА ЦК КПСС

Механизируются производственные процессы

С каждым днем все ярче проявляется патриотическое стремление советских людей быстрее претворить в жизнь великий план коммунистического строительства, начертанный XXI съездом партии.

Это вдохновение в труде ощутимо и в работе коллектива первого мельзаводоуправления. Мукомолы с честью справились с заданием первого квартала. Есть все основания полагать, что успешно справятся они и с заданием первого полугодия.

Значительная часть успехов на мельзаводе достигнута благодаря все возрастающей творческой активности мукомолов, внедрению в производство новых методов труда, рационализаторских предложений. У нас немало рабочих и инженерно-технических работников, которые своими рационализаторскими предложениями помогают улучшать производственные процессы.

Особенно увеличился приток рационализаторских предложений сейчас, накануне предстоящего июньского Пленума ЦК КПСС. Так, слесарь тов. Пармянов предложил свою конструкцию передвижной механической лопаты для перемещения зерна в складах. Ранее на этих работах были заняты 3—4 грузчицы, вручную, совками, перемещавшие зерно. С внедрением в производство предложения тов. Пармянова ручной труд ликвидирован полностью и эту работу выполняет теперь один человек.

Погрузка готовой продукции производилась подъемниками. При этом часто рвались мешки, рассыпалась мука, крупа. Сейчас предложено устроить стационарные ленточные транспортеры. С их помощью мешки с готовой продукцией сразу же будут грузиться в железнодорожные вагоны. Производительность труда увеличится.

Членами научно-технического общества разработан проект прогрессивного внутрицехового транспорта.

В целях увеличения производительности существующих транспортных механизмов, сокращения простоя железнодорожных вагонов под выгрузкой будет сооружено четыре автоматических линии для разгрузки зерна.

Б. Уксусов,
начальник цеха.

Хорошо трудится коллектив кирпичного завода горпромкомбината, участвующий в соревновании за достойную встречу июньского Пленума ЦК КПСС. Многие кирпичники перевыполняют установленные нормы выработки.

НА СНИМКЕ: (слева направо) садчица тов. Туманова, обжигальщик тов. Иванов, резчица тов. Иванова, выполняющие до двух с половиной норм в смену.

Фото **А. Шувалова.**

К предстоящему визиту Председателя Совета Министров СССР Н. С. Хрущева в Финляндию

Правительство Финляндии направило приглашение Председателю Совета Министров СССР Н. С. Хрущеву посетить Финляндию во время его поездки в августе этого года в Данию, Швецию и Норвегию.

Председатель Совета Министров СССР Н. С. Хрущев сообщил, что с удовлетворением принимает это приглашение и прибудет в Финляндию в августе на несколько дней после своего визита в Норвегию.

Торжественная встреча партийно-правительственной делегации Германской Демократической Республики

8 июня в Москву по приглашению Центрального Комитета КПСС и Совета Министров СССР с дружественным визитом прибыла партийно-правительственная делегация Германской Демократической Республики.

На Внуковском аэродроме немецких гостей встречали руководители партии и правительства.

Первый секретарь Центрального Комитета КПСС и Председатель Совета Министров СССР Н. С. Хрущев обратился к прибывшим с речью.

От имени партийно-правительственной делегации ГДР выступил первый секретарь Центрального Комитета Социалистической Единой партии Германии, первый заместитель председателя Совета Министров В. Ульбрихт.

Затем немецкие гости и советские руководители направились в город. На всем пути следования от Юго-Запада до Кремля немецких друзей и советских руководителей приветствовали жители Москвы.

(ТАСС).

МЕТАЛЛОЛОМ—МАРТЕНАМ!

СОЦИАЛИСТИЧЕСКИЕ ОБЯЗАТЕЛЬСТВА КОЛЛЕКТИВА РАБОЧИХ, ИНЖЕНЕРНО-ТЕХНИЧЕСКИХ РАБОТНИКОВ И СЛУЖАЩИХ КАШПИРСКОГО РУДОУПРАВЛЕНИЯ

Соревнуясь за достойную встречу предстоящего июньского Пленума Центрального Комитета КПСС, коллектив Кашпирского рудоуправления берет на себя следующие обязательства:

выполнить полугодовой план сдачи и отгрузки лома черных и цветных металлов к 24 июня — дню открытия Пленума ЦК КПСС;

сдать дополнительно к основному плану по лому черных металлов 30 тонн, по цветным металлам — 600 килограммов;

объявить с 10 июня по 20 июня 1959 года ударную декаду по сбору и отгрузке лома черных и цветных металлов, для чего мобилизовать всю общественность рудника.

Вызываем на социалистическое соревнование по досрочному выполнению полугодового плана по сбору и отгрузке лома черных и цветных металлов все предприятия города.

Обязательства приняты на партийно-хозяйственном активе Кашпирского рудоуправления.

В ГОРКОМЕ КПСС

О СОЦИАЛИСТИЧЕСКИХ ОБЯЗАТЕЛЬСТВАХ КОЛЛЕКТИВА РАБОЧИХ, ИНЖЕНЕРНО-ТЕХНИЧЕСКИХ РАБОТНИКОВ И СЛУЖАЩИХ КАШПИРСКОГО РУДОУПРАВЛЕНИЯ ПО ДОСРОЧНОМУ ВЫПОЛНЕНИЮ ПЛАНА ПЕРВОГО ПОЛУГОДИЯ ПО СБОРУ И ОТГРУЗКЕ ЧЕРНЫХ И ЦВЕТНЫХ МЕТАЛЛОВ В ЧЕСТЬ ПЛЕНУМА ЦК КПСС

Рассмотрев социалистические обязательства коллектива рабочих, инженерно-технических работников и служащих Кашпирского рудоуправления по досрочному выполнению плана первого полугодия к 24 июня 1959 года, бюро горкома КПСС **постановляет:**

одобрить инициативу коллектива Кашпирского рудоуправления, принявшего на себя социалистические обязательства в честь Пленума ЦК КПСС по выполнению плана первого полугодия к 24 июня и проведению ударной декады с 10 июня по 20 июня 1959 года по сбору и отгрузке лома черных и цветных металлов;

обязать хозяйственных руководителей, партийные, профсоюзные и комсомольские организации развернуть на предприятиях, стройках и учреждениях города социалистическое соревнование за досрочное выполнение плана первого полугодия по сбору и отгрузке лома черных и цветных металлов ко дню открытия Пленума ЦК КПСС. Провести с 10 июня по 20 июня 1959 года декаду по сбору металлолома;

обязать редакцию газеты «Красный Октябрь» опубликовать социалистические обязательства коллектива рабочих, инженерно-технических работников и служащих Кашпирского рудоуправления и систематически отражать работу предприятий города по сбору металлолома.

Контроль за выполнением настоящего постановления возложить на промышленно-транспортный отдел горкома КПСС.

ПАРТИЙНАЯ ЖИЗНЬ

Политическая информация

Политическая информация, как одна из форм политического воспитания трудящихся, прочно вошла в жизнь многих коллективов предприятий и учреждений города. На комбайновом заводе, заводе тяжелого машиностроения и в некоторых других организациях они проводятся уже несколько лет. Сейчас к проведению политических информаций приступили парторганизации почти всех предприятий и учреждений города.

Содержательно и интересно проходят политинформации в закройном цехе швейной фабрики № 14, с которыми выступает мастер этого цеха тов. Захарова. К каждой беседе она тщательно готовится, излагает материал просто, доходчиво. Темами ее бесед служат постановления партии и правительства, важнейшие события в жизни нашей страны и за рубежом, вопросы коммунистического воспитания и другие. Беседы на политические темы тесно увязываются с жизнью и задачами коллектива фабрики, цеха.

1 июня тов. Захарова, например, рассказала работницам цеха о Международном дне защиты детей, который проводится под знаком мобилизации сил в защиту мира, жизни и счастья детей.

— В нашей стране, — говорила тов. Захарова, — дети окружены всенародным вниманием. Неустанную заботу о детях проявляют Коммунистическая партия и Советское правительство. Ярким примером этого служат постановления XXI съезда КПСС и недавно опубликованное постановление ЦК КПСС и Совета Министров СССР «О мерах по дальнейшему развитию детских дошкольных учреждений, улучшению воспитания и медицинского обслуживания детей дошкольного возраста». — Тов. Захарова призвала коллектив цеха усилить борьбу за повышение качества и снижение себестоимости детской одежды, выпускаемой фабрикой.

Рассказывая о трудовом подъеме советского народа в связи с предстоящим Пленумом ЦК КПСС, тов. Захарова обратила внимание работниц цеха на то, что важное место в выполнении социалистических обязательств фабрики, принятых в честь июньского Пленума, занимает закройный цех, коллектив которого должен приложить немало усилий в решении стоящих перед ним задач.

В заключение беседы тов. Захарова рассказала о поездке партийно-правительственной делегации Советского Союза в Народную Республику Албанию, о ходе Женевского совещания министров иностранных дел.

Политическая информация является действенной формой политической агитации, благотворно влияющей на рост политической сознательности масс. Она позволяет регулярно информировать трудящихся о внутренней и внешней политике Коммунистической партии и Советского правительства, о жизни и задачах коллективов. К проведению политинформаций привлекаются наиболее политически грамотные рабочие, инженерно-технические работники и служащие, руководители хозяйственных, партийных, профсоюзных и комсомольских организаций.

1 июня с политинформациями выступали перед рабочими инженер швейной фабрики тов. Сурков, директор кожевенного завода тов. Макаров, начальник планового отдела хлебокомбината тов. Кочнева, секретарь парторганизации горпищекомбината тов. Севастьянов, председатель завкома профсоюза завода запасных частей к швейным машинам тов. Соколов и другие.

Они рассказали о предстоящем Пленуме ЦК КПСС и задачах коллективов, соревнующихся за достойную встречу этого важного события в жизни партии и страны.

К сожалению, еще не все партийные организации используют эту важную форму политической работы в массах. До сего времени не приступили к проведению политинформаций на хлебоприемном пункте, в тресте столовых и ряде других организаций. В отдельных предприятиях и учреждениях допускаются срывы и переносы политинформаций, а на ликероводочном заводе низок охват работников политинформациями.

Имеются недостатки и в методике проведения политинформаций. Некоторые политинформаторы для беседы берут много вопросов и не выделяют среди них главного. Это приводит к тому, что материал излагается поверхностно.

Недостатки организационного и методического характера объясняются слабым контролем, отсутствием помощи со стороны партийных организаций, которые еще недостаточно уделяют внимания организации и содержанию проводимых политинформаций.

Задача партийных организаций глубже вникать в идейное содержание политинформаций, не допускать их срывов и переносов, добиваться охвата ими всех работающих.

А. Дрямов,
инструктор отдела пропаганды и агитации горкома КПСС.

В парке имени Сталина.
Фото **А. Шувалова.**

По родной стране

Штурм Ангары

Иркутская область. На строительстве Братской ГЭС продолжается штурм Ангары. Десятки самосвалов ведут отсыпку каменного банкета. Одновременно с отсыпкой камня механизаторы разбирают перемычки, ограждающие котлован водосливной плотины ГЭС.

В отличие от перекрытия Ангары в створе Иркутской ГЭС на Падуне не будут применены бетонные кубы и плиты. Их заменят огромные глыбы диабаза. С этой целью недавно одна из прибрежных скал в районе строительства Братской ГЭС была подорвана, что позволило получить свыше 30 тысяч кубометров камня.

Начало закрытия прорана назначено на 20 июня. Строители решили завершить штурм Ангары ко дню открытия Пленума ЦК КПСС.

НА СНИМКЕ: отсыпка каменного банкета.

Фото **А. Морозова.**
(Фотохроника ТАСС).

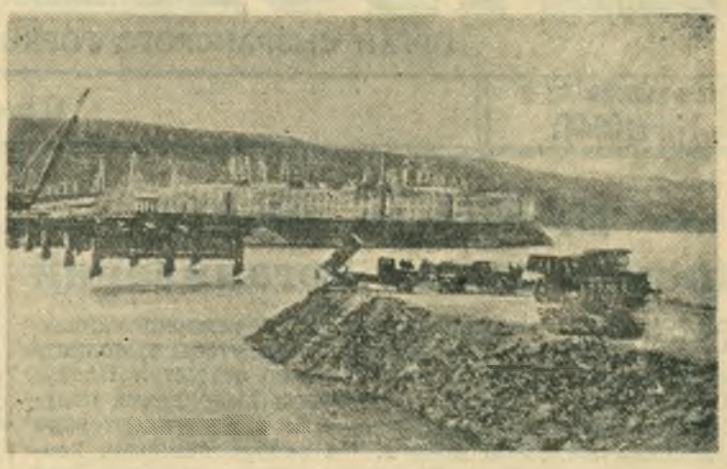

УНИВЕРСАЛЬНАЯ ВЫЧИСЛИТЕЛЬНАЯ МАШИНА

Счетно-решающая машина, выполняющая сложные математические вычисления, связанные с расчетом различных оптических систем, создана в Ленинградском институте точной механики и оптики под руководством доцента Ф. Галкина. Она заменяет труд десятков вычислителей, дав возможность в сотни раз сократить затраты времени на математические расчеты. Это позволяет конструкторам быстрее создавать новые оптические приборы.

Электронный вычислитель смонтирован на шести станинах и состоит из четырехсот блоков с применением металлических ламп и полупроводников. Запоминающее устройство выполнено на быстровращающемся магнитном барабане, вмещающем более тысячи 30-разрядных двоичных чисел. Это позволяет достигать большой скорости вычисления. Например, сложение и вычисление осуществляется за 80-миллионных, а извлечение квадратного корня — за 8-тысячных секунды. Управление машиной осуществляется с пульта одним человеком.

Новая счетно-решающая машина универсальна, помимо расчета оптических систем, она может быть применена и для других целей.

(ТАСС).

В доме-музее М. В. Фрунзе и В. И. Чапаева

9 июня исполнилось 40 лет со дня освобождения частями Красной Армии Уфы от колчаковцев.

...Это было в 1919 году, когда адмирал Колчак, поддержанный империалистами, захватил большую территорию на Урале и в Среднем Поволжье. Весной этого же года, выполняя указание В. И. Ленина, войска Южной группы восточного фронта под командованием выдающегося пролетарского полководца М. В. Фрунзе перешли в решительное контрнаступление и дружно погнали врага на восток. Были освобождены Бугуруслан, Бугульма, Белебей, а 9 июня — Уфа. В боях под Уфой особенно отличалась 25-я стрелковая дивизия, которой командовал легендарный В. И. Чапаев. Яркой страницей в летопись гражданской войны вошел эпизод героического форсирования реки Белой чапаевцами у деревни Красный Яр под Уфой.

Здесь в этом историческом селе, в бывшем помещении штаба 25-й стрелковой дивизии основан дом-музей М. В. Фрунзе и В. И. Чапаева. Его многочисленные посетители знакомятся с экспозицией, отражающей жизнь и деятельность двух легендарных командиров Красной Армии, боевые дела чапаевской дивизии на подступах к Уфе.

С волнением входят посетители в комнату, в которой находился тяжело контуженный в сражении под Уфой Михаил Васильевич Фрунзе.

В комнате Фрунзе — простая железная кровать, на которой лежал раненый командарм. Рядом на стуле — полевой телефон, по которому, несмотря на контузию, он продолжал передавать свои распоряжения сражавшимся полкам.

В штабной комнате — стол. За ним работал Чапаев. Сохранены стулья, шкаф, диван, керосиновая лампа, стенные часы и другие предметы.

Знакомство с историческим селом заканчивается на обрывистом берегу реки Белой, где на месте боев с колчаковцами башкирское правительство к 40-летию Советской власти установило высокий обелиск, увенчанный бронзовый звездой. Это — памятник вечной славы героям-чапаевцам, погибшим в сражении за Уфу.

(ТАСС).

Монтаж новой домны начался

5 июня коллектив треста «Стальмонтаж-3» начал сборку кожуха новой доменной печи Кузнецкого металлургического комбината. На полигоне было заранее собрано около 50 процентов всех металлических конструкций кожуха. Они монтируются с помощью мощных башенных кранов. Это позволило сократить строительство печи почти на месяц.

Монтажникам передана эстафета трудовой славы и вручено Красное знамя строителей первой домны Кузнецкого комбината.

(ТАСС).

Дружинники за работой

Дружинники вышли в свой район перед маем. И вот результаты. Если в прошлые годы в это время в парках ни один милицейский протокол фиксировал нарушение общественного порядка, то сейчас их почти нет. В этом заслуга дружинников комбайнового завода, мельзаводоуправления № 1, трикотажного техникума и ликероводочного завода. В короткий срок в содружестве с милицией они навели порядок в своем районе, куда входят парки имени Сталина, имени Ленина и сад имени Луначарского. Но это лишь первые результаты, и ни в коем случае нельзя успокаиваться.

Встречаются и сейчас любители выпить и пошуметь. Но они все больше остерегаются человека с красной повязкой. Еще бы! У дружинника права большие. Это настоящие хозяева общественного порядка.

Задача дружинника — всячески поддерживать порядок. Увидит нарушителя порядка, поговорит с ним, усовестит, если нужно, домой отведет (это тоже его обязанность), но если сопротивляется, не поддается уговорам, тут и до протокола недалеко, а там и приговор нарсуда по указу за мелкое хулиганство, если кто не заслуживает большего.

Дружиннику во время несения службы приходится делать все. Дежурили в конце мая дружинники у ликероводочного завода. Проходя по Рабочей улице, они увидели пьяного гражданина З. Отвели его домой, а жене сказали:

— Завтра придем, побеседуем с ним.

Возвращаясь обратно, они увидели, что от короткого замыкания на Рабочей улице загорелись провода. Встревоженные жители волновались: как быть, к кому обратиться за помощью, время поздне, да к тому же и воскресенье.

— А ведь это тоже нарушение общественного порядка, — сказали дружинники. — Ну-ка, Саша, помоги, ты ведь электромонтер...

Тов. Рудаков быстро принял решение. Жители от души благодарили инициативных и находчивых людей с красными повязками на рукавах.

Им верят и ценят как своих первых помощников работники милиции.

Как-то в саду имени Луначарского дежурили начальник штаба тов. Соловьев и член штаба тов. Друкман. К ним подошел старший сержант милиции тов. Соколов.

— Помогите, товарищи. В театре кто-то хулиганит, звонят оттуда.

Пошли. Двое подвыпивших так громко «рецензировали» пьесу, что мешали зрителям смотреть и слушать. На просьбы не мешать отвечали сначала смехом, а потом и грубостью.

Что ж, дружинники тоже «помешали» немного веселым зрителям. Они попросили их удалиться и не мешать людям культурно отдыхать.

— Вы уж только про нас нигде не пишите и в милицию не нужно сообщать,—просил гражданин Ф. — Мы уйдем. Извините...

Мы не будем говорить тут о каком-то великодушии дружинников. Но скажем, что их работу нужно ценить, ибо они действуют от имени народа.

А есть еще и такие, которые об этом забывают. Разве не говорили дружинники цеха № 15 комбайнового завода токарю Дорошину, чтобы он изменил свое поведение, бросил пить. Говорили — и не раз. Не понял Дорошин дружеских советов.

А на днях комбайностроители при входе на завод увидели его фотографию. Попал Дорошин в милицию, отсидел там сутки. А на завод прислали фотографию с описанием его «подвига». Вместе с ним этой «чести» удостоились технолог Куракин, термист цеха № 27 Денисов, тракторист цеха № 36 Григоров.

— Такая практика — посылка фотографий пьяниц, хулиганов в момент их похождений — большое подспорье в нашей работе, — говорит начальник штаба тов. Соловьев. — Посмотрят другие и подумают, нехорошо красоваться на черной доске, которая так и называется «Позор». Подумают нарушители порядка и в другой раз не позволят себе лишнего.

Хорошее начало сделали дружинники, но им предстоит еще многое сделать, чтобы навести образцовый общественный порядок.

Н. Рашевский.

ИЗ ЖИЗНИ БРИГАД КОММУНИСТИЧЕСКОГО ТРУДА

В бригаде Геннадия Лущенко

Худощавый, с темным от загара лицом человек быстро идет по шпалам дороги, по которой движется башенный кран.

— Эй, там, наверху, стену перед расшивкой очищайте от раствора, не забывайте об этом, чище надо класть, — слышится громкий голос.

Мария Кузина, Виктор Журкин и другие каменщики, не прекращая кладки, молча кивнули головами: поняли мол.

Геннадий Лущенко объясняет:

— Вот, приходится напоминать, забывают второпях.

Немного погодя добавляет:

— Сегодня у нас особенный день—рекордную кладку должны дать — тридцать шесть—тридцать восемь кубометров.

— Ты расскажи, за счет чего? — подсказал мастер Александр Рыженков.

— Секретов у нас нет, — ответил Геннадий Лущенко. — Взять хотя бы «захватку». Она у нас была длиной пятьдесят два метра. Попробуй тут усмотри, правильно ли установлен шнур по горизонтали...

В это время подошли Григорий Левченко и другие строители.

Бригадир, повернувшись к ним, попросил:

— Помогайте, ребята, надо скорее все подготовить под монтаж, поставить межкомнатные перегородки. Так что поднатужиться придется. Успеете до конца смены?

— Сделаем, не сомневайся, —за всех ответил Левченко.

— Так вот, — продолжал бригадир,—шнур относило ветром и получалась неровная кладка. Посоветовались и решили «захватку» делать не вдоль строящегося здания, а поперек, по двадцать шесть метров в каждой. Сподручнее стало работать: шнур не рвется и стена лучше просматривается по горизонтали.

В бригаде по-иному, чем у других, расставлены люди. Она разбита на три звена. И вот почему. Раньше все внимание рабочих второй смены было сосредоточено на монтаже железобетонных изделий. Теперь все звенья равноценны, они самостоятельно ведут и монтаж, и кладку, и установку лесов, и подготовку кирпича.

Во главе звеньев поставили самых способных, энергичных, надежных людей — Владимира Иванова, Петра Репина. Третьим звеном руководит Пиада Иосифовна Витман. За ее плечами двадцатилетний стаж строителя. А чтобы обеспечить высокое качество кладки, установлен взаимный контроль.

Пересмотрен и распорядок рабочего дня. Первая смена начинается в семь часов утра и заканчивается в четыре часа дня. Это сделано с таким расчетом, чтобы во второй смене увеличился световой день. Такая постановка дела целесообразна во многих отношениях. Бывало, завезенный раствор, если первая смена не успевала использовать его, застывал и уже был непригоден к употреблению. Сейчас это исключено. Оставшийся раствор успевает использовать вторая смена. Для стройки это экономически выгодно.

— Наша цель, конечно, не в том, чтобы добиться рекорда на один день, — заканчивая свой рассказ, сообщил Геннадий Лущенко. — Думаем предстоящему Пленуму Центрального Комитета КПСС преподнести подарок в виде ежедневной более высокой, чем раньше, выработки.

Может возникнуть такой вопрос: раз бригада дала за смену 36 кубометров кирпичной кладки, — значит, здесь бывалый, знающий народ работает. Отчасти это так, но только отчасти... В бригаде есть каменщики с большим опытом, но преобладает молодежь, практический стаж которой не столь уж велик. Среди них выпускники второго строительного училища, о трудолюбии, старании которых тепло отзываются бывалые строители:

— Молодцы ребята, — говорят они об Александре Лазареве, Викторе Гордиенко, Валентине Трифонове и других.

В эти дни люди трудятся с полным напряжением своих сил, все выше и выше поднимаясь на леса новостройки.

Видно, не зря коллективу бригады Геннадия Лущенко уже дважды вручалось переходящее Красное знамя третьего строительного управления.

* * *

НА СНИМКЕ: бригада Геннадия Лущенко.

Н. Киденко.

КУЛЬТУРНОЕ СТРОИТЕЛЬСТВО В СЫЗРАНИ

Будет строиться в 1959 году

✦ Заканчивается строительство кинотеатра в районе Засызрана на 300 мест. В скором времени кинотеатр вступит в строй действующих.

✦ Двухзальный кинотеатр (широкого и узкого экрана на 800 мест, будет начат строительством во втором полугодии на Советской улице. Стоимость строительства 2 млн. 300 тысяч рублей. Ввод в эксплуатацию в 1960 году.

✦ 2 млн. рублей ассигновано в этом году на строительство нового клуба завода тяжелого машиностроения.

✦ Расширяется помещение клуба «Красный Октябрь». Здесь делается пристрой в два этажа, в котором разместятся гардероб, комнаты для кружковой работы, репетиционные.

✦ Будет строиться новое здание клуба нефтеперерабатывающего завода.

✦ Новые помещения получат библиотеки имени Крылова и имени Салтыкова-Щедрина.

✦ Получено новое помещение для филиала детской музыкальной школы на Кашпиррудникe. Помещение хорошо оборудовано рудоуправлением в порядке шефской помощи.

✦ Должна начаться реставрация Спасской башни — одного из древнейших памятников старины в нашем городе. В этом году на эту цель отпущено 130 тысяч рублей, а общая стоимость реставрационных работ около 500 тысяч рублей.

ПИСЬМО В РЕДАКЦИЮ

Об упускаемых возможностях

Выполняя решения исторического XXI съезда партии, советский народ проявляет массовую инициативу в развитии технического прогресса.

В настоящее время на предприятиях нашего города проводится общественный смотр резервов по автоматизации и механизации производства. Оказать помощь в этом деле могут документы, которые в настоящее время хранятся в филиале госархива в г. Сызрани.

В этих документах содержатся ценные предложения как отдельных рабочих, так и целых коллективов. Так, например, в фонде Сызранского комбайнового завода хранятся документальные материалы за период с 1924 по 1950 год: протоколы технических совещаний, протоколы заседаний инженерно-технической секции и другие.

Аналогичные документы имеются и в фонде кожевенного завода «Шеврохром».

Наряду с этими документами, в филиале госархива находится много документов предприятий топливной и нефтяной промышленности, фабрик, комбинатов, строительных и проектных учреждений, предприятий транспорта и связи, а также учреждений планирования и статистического учета. Все эти документы относятся к периоду 1921—1950 г.г. и представляют большую ценность в том смысле, что они дают возможность определить правильное направление технического прогресса на том или ином предприятии. Кроме того, их знание во многом облегчит изыскание новых производственных резервов, предотвратит проведение одной и той же работы дважды, активизирует творческую мысль.

К сожалению, приходится отметить, что инженерно-технические работники отдельных предприятий очень редко используют и изучают документальные материалы, находящиеся в архивах как учреждений, так и в филиале госархива, а некоторые вообще забыли, что такие документы существуют. Так, например, в архиве производственно-технического отдела строительно - монтажного треста № 4 хранятся документы о результатах испытаний на механическую прочность бетона, акты анализов и другие ценные материалы, которые не только не используются, но и хранятся в таком состоянии, что подвергаются порче.

Глубокое, всестороннее изучение документальных материалов, находящихся в архивах, поможет ускорить изыскание новых резервов производства, поставить их на службу семилетке.

И. Гусев,
старший научный сотрудник филиала госархива в г. Сызрани.

Техническая библиотека оказывает помощь заочникам

Недавно большая группа студентов Всесоюзного заочного машиностроительного института закончила курс обучения и успешно защитила дипломы.

Большую помощь в учебе и в работе над дипломными проектами студентам - заочникам оказала техническая библиотека завода тяжелого машиностроения (заведующая Валентина Васильевна Харчевкина). В библиотеке всегда можно подобрать необходимую литературу, учебники, технические новинки.

С. Пивоваров, Х. Мурашко, А. Макаров
и другие студенты-заочники.

Растет трудовая активность

Как только стало известно о созыве июньского Пленума ЦК КПСС, партийное бюро совместно с хозяйственным активом цеха энерговодоснабжения Кашпирского рудоуправления провело большую разъяснительную работу. Вскоре поднялась трудовая активность среди производственников. Бригады электриков тов. Сазонова, слесарей тов. Стесюкова, обмотчиков тов. Рубцова вступили в соревнование за право называться бригадами коммунистического труда, взяли на себя повышенные обязательства.

Электрики улучшают свою работу, перевыполняют сменные задания.

К. Семочкин,
электромонтер.

Под контроль родителей

Родительская общественность школы № 2 взяла подготовку школы к новому учебному году под свой контроль. Разработан график, согласно которому родители выходят на работу по ремонту школьного здания. Особенно горячее участие в ремонте принимают т.т. Зяблов, Кочнева, Закурдаев, Епифанов и другие.

Шеф — завод «Шеврохром» также оказывает школе помощь: выделил нужные для ремонта материалы, помогает в пополнении оборудованием школьных мастерских.

О ДРУЗЬЯХ-ТОВАРИЩАХ

НАШ дядя КОЛЯ

ВОСЬМОЙ час утра. Всегда в это время среди комбайностроителей, спешащих к заводской проходной, можно видеть высокого седоватого человека. Он идет быстрой и легкой походкой, твердо ступая на землю.

— Доброго здоровья, Николай Константинович, — здороваются с ним пожилые рабочие.

— Привет, дядя Коля... Здравствуйте, мастер, — с уважением обращается к нему молодежь.

Не только в инструментальном цехе знают и уважают мастера Николая Константиновича Максимова. «Старики» видят в нем настойчивого, трудолюбивого человека, молодежь же уважает дядю Колю (иначе его и не называют!) за знания, умение передать их другим.

В группе штампов под его руководством трудятся двадцать рабочих. Все они разнятся не только внешним видом. У них неодинаковые характеры, разные желания. Конечно, всех их объединяет одно общее стремление — сделать все зависящее от них, чтобы с честью выполнить свои социалистические обязательства. Николай Константинович к каждому из них имеет свой подход. Одному расскажет, как сделать, другому покажет, третьего пожурит, а кого и подбодрит.

В начале смены Николай Константинович, быстро распределив работу, дает советы молодым слесарям, фрезеровщикам, шлифовщикам, как лучше и быстрее выполнить задания.

Внимательно смотрит мастер на работу фрезеровщика Кулетина. Этот не подведет, сам может кое-кому совет дать. А вот Белов — человек иного склада. Случается, что ему на раскачку и полчаса не хватает.

— Белов, отстаешь от товарищей, поднажми.

И вот уже ровно и ритмично гудят механизмы, станки. Мастер следит за работой.

— Дядя Коля, что-то не пойму, — говорит слесарь Соломин, показывая на чертеж. — Деталь должна быть 120 миллиметров, а когда подсчитываешь, получается расхождение в 10 миллиметров.

Внимательно разобравшись в чертеже, Николай Константинович говорит:

— Правильно сделал, Володя, что перед разметкой проверил деталь. Делай разметку на 10 миллиметров меньше. Всегда помни: «Семь раз отмерь, один раз отрежь», — улыбается Максимов.

От станка к станку ходит мастер. Сегодня фрезеровщик Кулетин выполняет сложное и срочное задание. И хотя он хорошо знает свое дело, не мешает заглянуть лишний раз и к нему.

— Ну, как дела, Ваня, когда закончишь?

— Часика через два сделаю.

Незаметно подходит перерыв на обед. Наскоро перекусив, Николай Константинович спешит в техническую библиотеку посмотреть новинки: время сейчас такое, что без новых знаний работать трудно.

Большой жизненный путь прошел Н. К. Максимов. Его голову уже густо посеребрила седина, но по-прежнему полон энергии этот далеко немолодой человек. Николай Константинович не побоялся вместе с молодыми сесть за парту. А тут еще тяжелая операция. Но ничто не смогло изменить раз и навсегда принятого решения, и он успешно закончил вечернее отделение машиностроительного техникума.

Так работает коммунист Николай Константинович Максимов. А завтра снова, не зная усталости, он придет на завод и будет трудиться еще лучше над выполнением семилетнего плана, этот простой, душевный и неутомимый человек.

Б. Одношивкин,
редактор стенгазеты.

Г. АЛЬТОВ.

ПОДВОДНОЕ озеро

НАУЧНО-ФАНТАСТИЧЕСКИЙ РАССКАЗ

5. ДОКЛАДНАЯ

«...Дойдя до Приморской улицы, мы разделились: сержант Козырьков пошел в сторону клуба, а я направился к санаторию пищевиков. Неизвестный был обнаружен мной метрах в ста от санатория, где цветочная клумба. Сначала мне тоже показалось, что это негр. Но когда я подошел ближе, то увидел, что неизвестный вымазан в нефти и от этого кажется черным. Из одежды действительно имелись только трусы спортивного покроя.

Я предложил ему предъявить документы. Неизвестный рассмеялся и сказал, что документов при нем никаких нет. Я предложил последовать в отделение милиции. Неизвестный вступил в пререкания, утверждая, что ему надо вернуться на какую-то базу.

В этот момент подъехал на машине сержант Козырьков. Увидев, что сопротивление бесполезно, неизвестный согласился последовать в отделение милиции.

После этого гражданин был усажен в кузов автомашины, номерной знак «АФ 26-12», и доставлен в отделение.

Бригадмилец Ник. Спицын».

6. ИЗ ПРОТОКОЛА ДОПРОСА ГРАЖДАНИНА БРАГИНА ОЛЕГА ПАВЛОВИЧА

Вопрос: Значит, вы не считаете, что ваши действия нарушали общественный порядок, были мелким хулиганством?

Ответ: Нет. В своих действиях я не вижу нарушения общественного порядка.

Вопрос: Почему же вы без одежды ходили по улицам поселка?

Ответ: Потому что моя одежда пропала на пляже.

Вопрос: В таком случае вам следовало бы вернуться к месту жительства, а не разгуливать по улицам.

Ответ: Я не мог отыскать дорогу. Наша экспедиция приехала только сегодня, и это был мой первый выход.

Вопрос: Какую экспедицию вы имеет в виду?

Ответ: Экспедицию Института океанологии под руководством профессора Егорова. В этой экспедиции я занимаю должность заместителя начальника.

Вопрос: Назовите место расположения вашей экспедиции или номер телефона.

Ответ: Не помню. Днем я бы еще мог отыскать здание, в котором нас разместили, а сейчас не могу. Номера телефона не знаю.

Вопрос: Где и зачем вы измазались нефтью?

Ответ: Нефтью я запачкался в море, во время спуска под воду. Произошло это случайно.

Вопрос: Вы спускались под воду?

Ответ: Да, спускался.

Вопрос: Каким образом и зачем?

Ответ: Под воду я спускался в дыхательном аппарате. Спуск связан с выполнением задач нашей экспедиции.

Вопрос: Где сейчас находится упомянутый вами дыхательный аппарат?

Ответ: Я оставил его на пляже, спрятав между скалами.

Вопрос: В начале допроса вы были предупреждены об ответственности за дачу ложных показаний. Зачем же вы говорите неправду? Море у пляжа чистое, и запачкаться нефтью там невозможно.

Ответ: Я запачкался нефтью под водой, на дне.

Вопрос: Вы продолжаете говорить неправду. Нефть легче воды и плавает на поверхности моря. Вам это известно?

Ответ: Не только нефть, но и газ может находиться на дне моря.

Вопрос: Зачем вы снова придумываете то, чего не может быть?

Ответ: Я бы предпочел вымыться и одеться. А интересующие вас сведения вы можете найти в книге доцента Леонтьева «Физика моря». Если не ошибаюсь, на сто пятой странице...

7. ИЗ КНИГИ ДОЦЕНТА ЛЕОНТЬЕВА «ФИЗИКА МОРЯ», СТРАНИЦА 105

«...Сравнивая жидкости, мы часто говорим «легче воды» или «тяжелее воды». Но одна и та же жидкость может быть и легче и тяжелее воды. На первый взгляд это кажется невозможным.

Представьте себе, что под поверхность моря мы выпустили из сосуда ксенон. Что произойдет? Ксенон, как вы знаете, при нормальных условиях — газ, значительно легче воды. Понятно, что пузырьки ксенона сейчас же всплывут на поверхность. Теперь откроем тот же сосуд на глубине 600 м. Давление воды здесь очень большое. Под таким давлением ксенон сжимается и становится в 1,5 раза более плотным, чем вода. А сама вода сохраняет свою плотность почти неизменной — вода очень мало сжимаема.

Таким образом, ниже определенной глубины ксенон, став тяжелее воды, должен тонуть. А выше — всплывать.

Профессор Егоров назвал такую глубину «критическим порогом».

У воды сжимаемость меньше, чем у все других жидкостей. Поэтому теоретически для каждой жидкости можно определить «критический порог», выше которого жидкость должна всплывать, а ниже тонуть. Правда, для большинства жидкостей и газов «критический порог» лежит на глубинах, которые не встречаются в Мировом океане. Например, для спирта «критический порог» — свыше 50 км. Но есть вещества и со сравнительно небольшим «критическим порогом». Для ксенона, как я уже говорил, «критический порог» не превышает 600 м. Для бутана — около 900 м. «Критический порог» хлора лежит на глубине около 1,5 км.

Ксенон, бутан, хлор входят в состав природных газов. Такие газы могут выделяться не только на поверхности земли, но и на дне моря. И если выделение происходит ниже «критического порога», они уже не всплывают. Это значит, что где-то на дне морей и океанов могут быть озера ксенона, бутана, хлора...

Открытие профессора Егорова имеет большое практическое значение. Дело в том, что «критический порог» нефти особенно невелик: каких-нибудь 400—500 м, а для некоторых сортов и значительно меньше. Есть основания предполагать, что вблизи побережья на дне моря должны быть большие озера нефти. Если удастся обнаружить эти озера, добыча нефти не представит никаких затруднений. Достаточно будет поднять нефть до «критического порога», как она, расширившись, сама всплывет на поверхность».

(Окончание следует).

(Начало см. в № 113).

Проект новой домны

Государственный союзный институт проектирования металлургических заводов «Гипромет» разработал проектные данные самой мощной в мире доменной печи объемом в 2700 кубических метров. На печи предусматривается максимальная механизация и автоматизация производственных процессов. Разливка чугуна и шлака механизируется с помощью поворотных желобов. Набор, взвешивание и подача шихты, регулирование температуры, влажности литья, расход литья и газа по фурмам — все это будет управляться автоматами.

Выплавка составит от 4500 до 5500 тонн чугуна в сутки. Это в два с лишним раза больше производительности существующих доменных печей.

(ТАСС).

По следам неопубликованных писем

Бесславный конец «процветания» Разина

Быть у воды да не напиться! Ежедневно иметь дело с различными продуктами и не поживиться! Так перефразировал на свой лад известную поговорку кладовщик столовой № 11 Разин.

Но как поживишься? То, что находится в складе, не возьмешь, за него ты в ответе. Единственный путь — обман буфетчиц.

Разин так и поступал. При этом он не брезговал ничем, сколько удавалось, столько и хапал. Буфетчицу Спирину удалось обвесить на два килограмма сахару — хорошо. Парамоновой недодал две пачки папирос — и то ладно. Все прибыль.

Чем дальше, тем крупнее пошли куши. За счет повара столовой № 4 Филатовой Разин поживился совсем неплохо: отпуская ей свежемороженного окуня, он на каждые из трех ящиков недодал по три килограмма. В другой раз в один из буфетов Разин отправил бочку сельди, в которой недоставало 30 килограммов, за что буфетчица Пудовкина уплатила 500 рублей недостачи.

Совсем обнаглел жулик-кладовщик. Отпуск продуктов стал вести не по накладным, а по изобретенным им самим заборным листам — так лучше обмануть простодушных буфетчиц. А если какая-нибудь из обманутых женщин попробует возмутиться, Разин так ее отчитает, так накричит и оскорбит, что бедная женщина заплачет и уйдет от грубияна, махнув на все рукой. А Разин только руки потирает от удовольствия. Хорошо, оказывается, быть кладовщиком. Глядь, уж и домик себе построил. И выпивать стал частенько.

Но недолго пришлось ему радоваться. Поведение кладовщика возмутило весь коллектив столовой. Нашлись люди, которые сообщили о его грязных делишках куда следует. И пришлось Разину расстаться с «тепленьким» местечком. Грязной метлой вымели этого грубияна и жулика из системы треста столовых.

Так бесславно закончилась деятельность Разина на поприще общественного питания.

Н. Сидорова.

— ✦ —

ВОЕННЫЕ ДЕЙСТВИЯ В ЛАОСЕ

Агентство Синьхуа передает: как сообщают ханойские газеты в корреспонденциях с вьетнамо-лаосянской границы, за последние дни королевские правительственные войска Лаоса продолжали наступление на второй батальон бывших боевых частей Патет-Лао.

5 июня в горных районах в восточной части провинции Сиенг-Куанг происходили ожесточенные бои. С вьетнамской стороны границы можно было слышать стрельбу.

(ТАСС).

В совхозе «Комсомолец» выращен богатый урожай раннего лука. В столовые и магазины железнодорожников отправлено его несколько сот килограммов.

НА СНИМКЕ: бригада тов. Ладыгиной выбирает лук для отправки в магазины.

Фото Г. Калмыкова.

ФИЗКУЛЬТУРА И СПОРТ

Призер тот же

На стадионе «Нефтяник» проходили соревнования по легкой атлетике.

Первые зачетные очки нефтяному техникуму приносят Людмила Мартынова в беге на 100 метров и Римма Михайлова в беге на 200, 400 метров, а также на 80 метров с барьерами. Хорошо выступивший Александр Семочкин выигрывает бег на 100 и 200 метров, в метании копья и занимает призовые места в беге на 400, 800 метров и в толкании ядра.

Вплотную за нефтяным техникумом идут учащиеся медучилища. Нина Минакова и Юлия Емельянова показывают лучшие результаты в прыжках в высоту, в длину и в беге на 800 метров. Однако победой в эстафетном беге 4х100 метров учащиеся нефтяного техникума закрепляют свой успех в первый день соревнований.

Второй день соревнований почти не внес изменений.

Спортсмены нефтяного техникума Людмила Мартынова и Дмитрий Кривонос выигрывают первые места в пятиборье. Валя Сыркина вновь оказалась сильнейшей в метании диска и толкании ядра, а Геннадий Фоменко дальше всех прыгнул в длину и метнул диск.

Учащиеся нефтяного техникума заняли в соревнованиях первое общекомандное место.

Спортсмены медицинского училища и трикотажного техникума заняли соответственно второе и третье места.

Соревнования прошли на хорошем спортивно-техническом уровне.

Г. Журавлев.

Кубок у машиностроителей

Закончился розыгрыш кубка города по футболу среди юношеских команд. В первенстве, наряду с такими коллективами, как «Торпедо», «Локомотив», принимали участие и совсем недавно созданные коллективы.

Розыгрыш кубка проходил по олимпийской системе, т. е. проигравшая команда выбывала из соревнований.

В финал вышли команда общества «Локомотив» и команда машиностроительного техникума.

Финальную игру машиностроители начали довольно активно. На четвертой минуте нападающий Виктор Грачев забивает в ворота «Локомотива» первый гол. Вскоре счет увеличивается. Со счетом 3:1 в пользу машиностроителей команды уходят на отдых.

Во второй половине команда учащихся техникума забивает еще два мяча в ворота противника. Со счетом 5:2 машиностроители одержали победу и завоевали кубок города среди юношеских команд по футболу. Игроки команды награждены дипломами первой степени.

Молодой дружный коллектив команды машиностроительного техникума продемонстрировал в прошедших соревнованиях довольно хорошую технику, сплоченность и волю к победе.

Особенно хочется отметить игру нападающих и вратаря команды. Однако команде явно не хватает связи между нападающими и полузащитниками, умения бить со средних дистанций.

А. Виноградов,
учащийся машиностроительного техникума.

Зам. редактора И. С. РОЖКОВ.

На экранах города:

«ХУДОЖЕСТВЕННЫЙ». Новый художественный фильм **«Майские звезды».** Нач. в 9, 10-50, 12-40, 2-30, 4-30, 6-20, 8-10, 10.

«ЗВЕЗДА». **«Ваня».** Начало в 9-30, 11-30, 1-30, 3-30, 5-30, 7-30, 9-30.

ИМЕНИ ЛЕНИНСКОГО КОМСОМОЛА. **«В полночь».** Начало в 10-30, 12-30, 2-30, 4-30, 6-30, 8-30.

«РОДИНА». **«Очередной рейс».** Нач. в 2-30, 4-30, 6-30, 8-30.

ДЕРЕВООБДЕЛОЧНОМУ ЗАВОДУ ТРЕСТА ДОМОСТРОЕНИЯ И ДЕРЕВООБРАБОТКИ

требуются на работу начальник столярного цеха по образованию **инженер-механик** по механической обработке древесины или **инженер-технолог** — оклад 1000 руб.; **технолог** — оклад 900 руб.; **секретарь-машинистка,** имеющая опыт работы, оклад 500 рублей.

Обращаться к директору завода.

(5—2).

СЫЗРАНСКОМУ КИРПИЧНОМУ ЗАВОДУ

требуются на работу **главный механик** с окладом 1200 рублей **и разнорабочие.**

Обращаться в отдел кадров завода.

СЫЗРАНСКОМУ ЗАВОДУ ТЯЖЕЛОГО МАШИНОСТРОЕНИЯ

на постоянную работу требуются: **каменщики, печники, штукатуры, разнорабочие** (мужчины), **токари.**

За справками обращаться в отдел кадров.

(3—1).

НА ПОСТОЯННУЮ И ВРЕМЕННУЮ РАБОТУ

для производства железобетонных и штукатурных работ требуются: **арматурщики, штукатуры, разнорабочие.**

Оплата труда сдельная и сдельно-прогрессивная.

Обращаться: Волжский переулок, 1, СМУ «Центрохлебстрой».

Адрес редакции: г. Сызрань, ул. К. Маркса, 93. Телефоны отделов: партийной жизни — 2-95, культуры и быта — 2-95 (два звонка), промышленно-транспортного — 4-28, секретариата — 6-38.

ЕО02717 Сызранская типография «Красный Октябрь» — тел. 0-17. Заказ № 2399. Тираж 11.900.