ПРОЛЕТАРИИ ВСЕХ СТРАН, СОЕДИНЯЙТЕСЬ!

КРАСНЫЙ ОКТЯБРЬ

ОРГАН СЫЗРАНСКОГО ГОРКОМА КПСС И ГОРОДСКОГО СОВЕТА ДЕПУТАТОВ ТРУДЯЩИХСЯ

Год издания 43-й
№ 118 (10948) | Вторник, 16 июня 1959 года | Цена 15 коп.

На Выставке достижений народного хозяйства СССР

Сегодня в Москве открывается Выставка достижений народного хозяйства СССР. Здесь представлено много новых экспонатов, свидетельствующих о громадных успехах всех отраслей народного хозяйства страны.

Из семидесяти одного павильона выставки восемнадцать новых, в том числе павильон «Электрификация СССР», «Транспорт СССР», «Радиоэлектроника», «Геология», «Нефть и газ», «Земледелие», «Народное образование и высшая школа», «Советская книга» и другие. На площадках экспонируются впервые самолет «ТУ-104», вертолеты конструкции Миля и Камова, различные сельскохозяйственные машины новой конструкции.

В павильонах много новых машин, аппаратов, приборов, показывающих развитие советской техники, макеты и модели машин и сооружений, в частности, крупнейшей в мире Красноярской ГЭС на 4200 тысяч киловатт, турбогенератора мощностью 300 тысяч киловатт с водоводородным охлаждением, южной электроподстанции Москвы на 500 киловольт, являющейся первой в мире подстанцией такого напряжения.

НА СНИМКЕ: новая сельскохозяйственная техника на открытой демонстрационной площадке.

Фото **Н. Кулешова** и **А. Сергеева-Васильева.**
(Фотохроника ТАСС).

К СТОЛЕТИЮ СО ДНЯ РОЖДЕНИЯ А. П. ЧЕХОВА

В январе 1960 года будет праздноваться столетняя годовщина со дня рождения А. П. Чехова. Готовится отметить эту дату и Дом-музей писателя в Москве.

Специальная пристройка даст возможность использовать под экспозиции всю квартиру писателя. Экспозиция будет обновлена за счет собранных в последнее время ценных материалов: в ней будут представлены ранее не публиковавшиеся автографы Антона Павловича, редкие фотографии, иностранные произведения Чехова, книги зарубежных литературоведов о нем.

Ряд научных и библиографических работ готовят работники Дома-музея. Сдана в печать книга К. М. Виноградовой «Чехов в Мелихове».

После летнего перерыва в музее возобновятся воскресные чеховские чтения, где обычно выступают артисты драматических и музыкальных театров, коллективы художественной самодеятельности.

(ТАСС).

— ☆ —

КИРОВСКАЯ ГРЭС ДАЛА ПРОМЫШЛЕННЫЙ ТОК

У строителей и монтажников Кировской ГРЭС знаменательные дни. Первый турбогенератор дал ток, который принят Кольской энергетической системой.

(ТАСС).

Новый город горняков

В районе Курской магнитной аномалии развернулось строительство нового города горняков — Железногорска.

Сейчас в создаваемом городе насчитывается около ста новостроек. К концу подходит кладка стен трехэтажного здания школы, детских яслей, больницы, поликлиники и ряда многоквартирных домов.

В этом году в Железногорске будет сдано свыше 7 тысяч квадратных метров жилой площади.

(ТАСС).

Июньскому Пленуму ЦК КПСС—достойную встречу!

☆ ☆ ☆

Успех решает механизация

Механизация производственных процессов обеспечивает успех в работе. В катальном цехе, например, на изготовлении валяной обуви дополнительно установлены притирочные станки, усовершенствована чесальная машина, что дало возможность увеличить выпуск валенок и снизить их стоимость.

В кошмоваляльном цехе имелась одна катальная машина, а сейчас их две. Выпуск шорного (дверного) войлока увеличился более чем в два раза. Повысился уровень механизации на выпуске строительного войлока и на многих других операциях.

С огромным трудовым подъемом рабочие нашей фабрики, соревнуясь в честь июньского Пленума ЦК КПСС, выполняют принятые обязательства. Вот, например, Михаил Павлович Радаев. Вместо 30 пар валянок он обрабатывает за смену 50—60 пар.

Работница Мария Алешина готовит на 100 килограммов шерсти больше, чем положено по норме. Почти вдвое перевыполняет норму на изготовлении кошмы Надежда Автушенко. Лидия Биткина, Евдокия Калеткина, Николай Асташкин вырабатывает норму на 180 процентов.

12 июня коллектив фабрики полугодовое задание выполнил. Сверх плана фабрикой будет выпущено 800 пар валяной обуви и 120 тонн войлока.

И. Сухинин,
директор фабрики.

— ✦ —

ЗАПАСНЫЕ ЧАСТИ СВЕРХ ПЛАНА

Коллектив завода запасных частей к швейным машинам встречает июньский Пленум ЦК КПСС высокой трудовой активностью.

После принятия повышенных социалистических обязательств, в цехах развернулась деятельная подготовка к их выполнению. Между бригадами с новой силой развернулось социалистическое соревнование за первенство.

Впереди соревнующихся идут бригады сборщиков тов. Митюрина, фрезеровщиц т.т. Сергеевой, Железниковой. Ко дню открытия Пленума ЦК КПСС коллектив завода даст сверх плана запасных частей на 180 тысяч рублей.

А. Алексеев.

☆ ☆ ☆

В ГОРКОМЕ КПСС И ИСПОЛКОМЕ ГОРСОВЕТА ДЕПУТАТОВ ТРУДЯЩИХСЯ

О присуждении переходящих Красных знамен

Рассмотрев итоги социалистического соревнования предприятий промышленности, транспорта и строительства за май 1959 года, исполком горсовета депутатов трудящихся и бюро горкома КПСС **постановили:**

Вручить переходящее Красное знамя исполкома горсовета депутатов трудящихся и горкома КПСС **коллективу завода тяжелого машиностроения** (директор тов. Сабуров, секретарь парткома тов. Муравьев, председатель завкома профсоюза тов. Тимохин, секретарь комсомольской организации тов. Кравченко), выполнившему государственный план в мае по валовой продукции на 106,1 процента, по товарной продукции — на 112,6 процента, по производительности труда — на 104,6 процента.

Вручить переходящее Красное знамя исполкома горсовета депутатов трудящихся и бюро горкома КПСС **коллективу электро-монтажного управления треста № 56** (начальник тов. Кащеев, секретарь парторганизации тов. Паянов, председатель месткома профсоюза тов. Слепов, секретарь комсомольской организации тов. Чмаль), выполнившему государственный план в мае по электромонтажным работам на 116,79 процента, по производительности труда — на 111 процентов, снизившему себестоимость электромонтажных работ на 0,4 процента.

Вручить переходящее Красное знамя исполкома горсовета депутатов трудящихся и бюро горкома КПСС **коллективу станции Сызрань-1** (начальник тов. Осипов, секретарь парторганизации тов. Черепанов, председатель месткома профсоюза тов. Макаренко, секретарь комсомольской организации тов. Уколов), выполнившему государственный план погрузки на 112,1 процента, план формирования поездов — на 126,6 процента, расформирования поездов — на 130 процентов, по производительности труда составительских бригад — на 123 процента, снизившему простой местных вагонов на 1 час.

Вручить переходящее Красное знамя исполкома горсовета депутатов трудящихся и горкома КПСС **коллективу валяльно-обувной фабрики** (директор тов. Сухинин, секретарь парторганизации тов. Жемков, председатель фабкома тов. Кутнаев, секретарь комсомольской организации тов. Рыбко), выполнившему государственный план в мае по валовой продукции на 109,8 процента, по товарной продукции — на 113,1 процента, по производительности труда — на 103,6 процента.

Отметить хорошую работу по выполнению государственного плана и принятых социалистических обязательств в мае коллективов: Кашпирского рудоуправления, завода запасных частей, нефтеперерабатывающего завода, стеклозавода, горпромкомбината и других.

Отметить неудовлетворительную работу по выполнению государственного плана и принятых социалистических обязательств в мае коллективов: ремонтно-механического завода, ликеро-водочного завода, завода пищевых концентратов.

Мясопродукты сверх плана

Коллектив мясокомбината, вступая в социалистическое соревнование за достойную встречу июньского Пленума ЦК КПСС, обязался выполнить полугодовой план по всем основным показателям (по выработке мяса, колбасных изделий и валовой продукции) к 15 июня.

Полугодовой план комбинат выполнил на пять дней раньше срока, принятого в обязательстве.

Высоких показателей в труде добились мясожировой и колбасный цехи. Ежедневно перевыполняют сменные нормы выработки рабочие т.т. Климов, Зорин, Фабичук, Поднебесов, Чабаева, Романова, Аржанов, Павлова, Неустроева, Трошина, Миронова и другие.

Производительность труда повышена против плана на 14 процентов. Улучшилось качество выпускаемой продукции.

Коллективом мясокомбината ко дню открытия июньского Пленума ЦК КПСС будет выработано сверхплановой продукции на 2,5 миллиона рублей.

Г. Мартьянова,
плановик-экономист.

Е. Никитина,
председатель производственно-массовой комиссии завкома профсоюза.

ЦИФРЫ ВЕЛИКОГО ПЛАНА

Обувь

За годы семилетки выработка кожаной обуви возрастет на 45 процентов. В 1965 году должно быть выпущено 515 миллионов пар ее. Резиновой обуви наши заводы в последнем году семилетки дадут 212 миллионов пар.

Для производства обуви химики создали новые виды искусственной кожи, которая не только полностью заменяет натуральную, но в ряде случаев превосходит ее по качеству. В ближайшее время организуется массовая выработка пористых подошв. Такие подошвы легче пробки, а по теплопроводности равны войлоку.

Выпуск обуви на пористой подошве увеличится за семилетие в 40 раз.

НАРОДНЫЕ ДРУЖИНЫ НА ОХРАНЕ ОБЩЕСТВЕННОГО ПОРЯДКА

Решимость
и дисциплина,
пружинь
Тело рабочих дружин!
Чтоб, если
возьмешь за воротник,
Хулиган раскис и сник.

В. Маяковский.

Хранители спокойствия

Когда наши дружинники выходили на первые дежурства, кто-то из них пошутил:

— Ну, пошли, хранители спокойствия, по местам.

Мы тогда улыбнулись такому сравнению. А впоследствии поняли, что эти слова очень точно определяют специфику наших задач. Мы, дружинники, действительно охраняем спокойствие граждан, их отдых, оберегаем общественный порядок.

...Сад имени Луначарского. На танцплощадке играет духовой оркестр. Музыка слышна во всех аллеях. Сюда пришли не только любители потанцевать, здесь можно и просто погулять, померяться с друзьями в ловкости меткой стрельбы в тире. Куда ни посмотришь — веселые улыбки, задорный смех, добрые шутки.

Вдруг среди этого веселья появился подвыпивший человек. Он что-то выкрикивает, пристает к гуляющим.

— А ты говорил, что если пиво здесь не продают, то тишина царит, — обратился к другу, тоже дружиннику, тов. Савинову тов. Рубежов. — Смотри, да ведь это, кажется, наш рабочий. Давай поговорим с ним.

Рабочий пятнадцатого цеха комбайнового завода Варламов согласно закивал головой:

— Да, уйду... Я того, немного... заложил. Уйду сейчас.

Прошли дружинники по аллеям раз — другой и снова слышат шум. Какой-то пьяный «доказывает», что ему во что бы то ни стало нужно пройти на танцевальную площадку. Подойдя ближе, т.т. Савинов и Рубежев недоуменно переглянулись. Оказывается, Варламов не ушел, и это именно он рвется на танцплощадку.

— Опять за мной идете... Что я вам сделал... Человек хочет культурно по-тан-цевать, а тут не пускают...

Никакие доводы не подействовали на Варламова. Тогда дружинники вызвали машину и отправили его в отделение милиции.

Не остались без дела и дружинники тт. Киреев и Шамаев, дежурившие в этот день в парке имени Сталина. Не успели они навести порядок в очереди за прохладительными напитками (нашлись и тут скандальные), как к ним подошла девушка:

— Товарищи дружинники, зайдите, пожалуйста, на танцплощадку.

— Да там, кажется, порядок...

— Это правильно: никто не дерется, не шумит. А вот только тот парень, видите, в ковбойке, ведет себя вызывающе, бранится. Слушать его неприятно.

Молодой парень при виде людей с красными повязками на рукаве сразу потерял свой вызывающий вид. На предложение дружинников уйти из парка он не заставил себя ждать.

И таких примеров, когда дружинники выступают в роли хранителей спокойствия, у нас немало.

Р. Друкман,
член штаба дружины комбайнового завода.

ПЕРВЫЕ ШАГИ

После создания народной дружины на заводе тяжелого машиностроения мы разделили ее на два отряда. На них возложена обязанность блюсти общественный порядок в двух рабочих поселках: при заводе тяжелого машиностроения и за Усинским оврагом.

В поселке за Усинским оврагом часто жаловались на беспорядок, бывали тут и случаи хулиганства. Мы выставили свои патрули, и вскоре порядок был наведен. Дружинники успокоились, и некоторые из них во время своих дежурств перестали выходить на участок.

Жители обратились с жалобой в штаб. В отряде был поставлен вопрос об укреплении дисциплины. Штаб усилил контроль за несением службы. Дело поправилось.

Заслугой дружины является и то, что мы навели порядок в заводском клубе. Лишь в двух случаях нам пришлось обратиться за помощью милиции. Мы работаем в содружестве с общественными организациями цехов завода, нарушители обсуждаются на собраниях, критикуются в сатирическом листке «Не проходи мимо!».

Наиболее активными дружинниками зарекомендовали себя за прошедшие полтора месяца старший инженер отдела главного механика тов. Кологривенко, работница конструкторского бюро комсомолка Рита Туровская и другие.

Сейчас нас более двухсот, но скоро это число удвоится. Поступают новые заявления. Все больше становится у нас на заводе блюстителей общественного порядка.

А. Мошкин,
командир дружины.

☆

Наши дружинники

В дружине первого мельзаводоуправления 36 передовых рабочих и служащих. Коллектив небольшой, но он уже снискал себе уважение среди мукомолов.

— Наши дружинники — хозяева порядка, — говорят о них на заводе.

И не спроста. Дружинники не проходят мимо малейшего нарушения общественного порядка. К сожалению, у нас еще есть любители выпить, беспричинно оскорбить человека, испортить ему настроение.

Трое подвыпивших хулиганов порядком надоели гуляющим в парке имени Сталина. Их пробовали утихомирить, но буяны не унимались.

— Давайте, позовем дружинников, — предложил кто-то из гуляющих.

Патрульная группа в составе Кручинина, Харитонова, Зонтовой, Акуловой, Болотиной подошла. Они сразу же поняли, что хотя хулиганы и успокоились, но ненадолго. Старший группы тов. Кручинин принял решение — выпроводить хулиганов из парка.

Дружинники бдительно следят за порядком и на городском автотранспорте. Так, та же патрульная группа тов. Кручинина призвала к порядку гражданина Смирнова и его подвыпившего товарища, который не пожелал назвать свою фамилию. Войдя через переднюю площадку в автобус, они на замечание кондуктора ответили бранью. Нарушителей порядка пришлось высадить из автобуса.

О дружинниках с уважением отзываются на заводе, к ним идут не только с просьбой помочь в наведении порядка, а и за советом. Как-то в штаб дружины пришла работница выбойного отделения Корушева. Она рассказала о подруге, которая неправильно ведет себя в быту, и просила помочь наставить подругу на правильный путь. Дружинники пригласили тов. Иванову, побеседовали с нею.

— Авторитет дружины растет, — говорит командир тов. Оранов. — Ее популярность можно подтвердить таким примером, что сейчас еще 32 мукомола подали заявления с просьбой принять их в состав дружины.

Б. Уксусов,
дружинник.

☆ ☆ ☆

Дебошир должен быть наказан

Сейчас ведется активная борьба за наведение общественного порядка. И в этой борьбе должны быть требования едиными и милиции и народных дружинников — представителей общественности. Но меня удивляет то, что действия дружинников порой не встречают нужной поддержки.

Приведу пример. 9 июня гражданин Самошин зашел во двор дома № 106-а по улице Плеханова. Он снял ручку с водоразборного крана, пытался им ударить женщину, сквернословил. На пьяного дебошира никакие уговоры не действовали. Тогда мы составили на него акт и передали в милицию.

Майор милиции тов. Марков заверил, что меры будут приняты.

Прошло два дня, а дебошир все еще не призван к порядку. стал угрожать жильцам дома.

Звоню тов. Маркову. На этот раз он меня вновь заверяет, что все будет сделано и что дано задание участковому уполномоченному.

И вновь проходит день за днем...

Так, мне кажется, к сигналам дружинников милиции относиться не следует. Меры воздействия против нарушителей общественного порядка должны быть оперативными и решительными.

Е. Качаева,
дружинница швейной фабрики памяти Ленина.

Об этом нельзя умалчивать

Наша дружина по праву может называться комсомольско-молодежной. Она в основном состоит из воспитанников технического училища № 11. Всего нас уже сто человек. Это — большая сила.

В отведенном нам районе дежурят дружинники ежедневно. Они бдительно стоят на страже общественного порядка. Наиболее активными показали себя комсомолец Сомов, мастера производственного обучения т.т. Бессараб и Беляков.

На счету блюстителей общественного порядка уже немало хороших дел. Авторитет дружинников среди населения растет, да и само население помогает бороться с нарушителями тишины и спокойствия.

Однажды был такой случай. Днем прибегает в штаб гражданка :«Помогите»! И хотя в это время дежурных в штабе нет, мы все же отправились на место происшествия. Нарушитель — печник ремстройконторы был доставлен в штаб и о его поведении сообщено в контору. Только почему-то ответа нам не последовало. Какие же меры приняты по отношению печника Желтова?

Нельзя замалчивать ни одного факта нарушения общественного порядка.

В. Сысуев,
командир дружины технического училища № 11.

Как Скамрыгин добрался домой

Все разошлись по своим постам. Телефон на столе дежурного молчал.

— Значит, все в порядке, — подумал я и стал делать необходимые записи.

А в этом время дружинники— механик ликероводочного завода Александр Иванов и слесарь Александр Рудаков шли по Комсомольской улице. В домах уже готовились ко сну. В редких окнах отражался электрический свет.

Вдруг у забора что-то глухо упало. Дружинники обратили внимание на черный предмет. Прибавили шаг. Что бы это могло быть? Раздалось невнятное бормотание. Это был человек. Он был сильно пьяным, не мог самостоятельно идти, сказал лишь адрес своего дома.

Дружинники подобрали его и доставили домой. Это был Михаил Иванович Скамрыгин. Родные благодарили дружинников за чуткое отношение к человеку.

Стыдно стало Скамрыгину, когда он, придя в себя, узнал, как добрался домой. Надеемся, что он в следующий раз не захочет, чтобы его «транспортировали» домой дружинники.

В. Симонов,
командир группы дружинников.

Тугодумы из пропарки

— Интересуетесь, как работает наша дружина?

Секретарь партбюро пропарочной станции Белосветов выдвинул ящик стола, достал оттуда какие-то бумаги, для чего-то передвинул на другое место чернильницу. Потом, подвинувшись к краю стола, как бы советуясь, спросил:

— Да, как сказать. Мы определились в этом вопросе. Есть решение партийного бюро. Мы назначили группу ответственных работников... Так сказать инициативную группу...

— Ну и как? Работает дружина?

Белосветов вздыхает.

— Нет. Дело-то ведь добровольное — хочу вступлю, хочу нет. И, знаете, не вступают.

Действительно, на пропарочной станции есть инициативная группа по созданию народной дружины. В ее составе начальник станции Ильичев, секретарь партбюро Белосветов, председатель местного комитета Краснов и другие не менее солидные товарищи.

Но эта группа, мягко выражаясь ,пока ничего не сделала по организации народной дружины.

— Да, тут разве до дружины, — сокрушенно отвечает Ильичев, возглавляющий эту группу. — Комиссия за комисией, передохнуть некогда. Своих дел по горло. Руки до нее не доходят.

Он вытер платком вспотевшее лицо и доверительно добавил:

— Собственно, у нас и без дружины порядок. Зачем она нам?

А председатель местного комитета Краснов на наш вопрос отвечает бодро, уверенно.

— Как так нет у нас дружины? Есть. Сколько человек не помню. Когда дежурили? В майские праздники.

— Вот, Рычкаль,—обращается он к старшему мастеру, — скажи, ты дружинник?..

Рычкаль смущенно заерзал на стуле.

— Конечно, я в душе давно дружинник.

— И заявление подали?

— Нет, заявления не подавал. Надо еще подумать, это добровольное дело...

— Что тут тратить время попусту. Нет у нас дружины и баста, — твердо произнес Ильичев. — Давай, Краснов, засучивай рукава и берись за работу... У нас уже есть там три заявления, я их передал тебе...

Но на проверку оказалось, что у Краснова пока не три, а всего одно заявление от бригадира Ильина.

Итак, картина прояснилась. Руководители пропарочной станции безответственно подошли к такому серьезному вопросу, как организация дружины.

Но, может быть, на пропарочной станции и впрямь нет желающих вступить в дружину? Нет, это далеко не так. В беседе с рабочими, выяснилось, что многие из них просто-напросто не имеют даже элементарного понятия о характере и задачах народных дружин.

— Чего тут таить, никто по сути дела и не проводил с нами работы, — сказал пропарщик Осипов. — А желающие найдутся.

Правильно, желающие обязательно найдутся. Иного и не может быть. Найдутся и будут решительно бороться с пьяницами, дебоширами, хулиганами, охраняя общественный порядок.

Н. Рашевский.

НА ЧЕМ СПОТКНУЛСЯ МАСТЕР ОСИПОВ

(НА КОМБАЙНОВОМ ЗАВОДЕ СРЫВАЮТ ПЛАН СБОРА МЕТАЛЛОЛОМА)

Мастер по переработке и отгрузке металлолома комбайнового завода тов. Осипов, рассматривая сводку, сокрушенно вздыхал:

— План заваливаем.

До выполнения шестимесячного плана надо собрать 1375 тонн металлолома, а на 11 июня собрано всего 140.

— Нет лома, — говорит нам мастер, — и неоткуда его взять.

Так ли это?

В сопровождении Осипова идем по территории завода. Около 15-го цеха натыкаемся на кучу мусора, в которой множество металла.

— Вот, — конфузливо говорит Осипов. — Сколько раз указывал на непорядки Ананьеву, а он...

Тов. Ананьев руководит 15-м цехом. В кучах мусора, выброшенного из этого цеха 10 июня, оказалось свыше 50 килограммов металлических отходов. Такое в 15-м цехе допускают уже не первый раз, здесь часто выбрасывают на свалку большие ценности.

— Скажу еще раз Ананьеву про беспорядок, — обещает Осипов. Но дальше у нас чистота.

Только успел сказать это мастер, как споткнулся об электрод. Их немало валяется перед входом в контору железнодорожного цеха, где работает сам Осипов.

— Уберем электроды, — рассматривая поцарапанный ботинок, заверяет Осипов, но дальше уже никуда не ведет нас.

Чистоты на заводе, которой он хвастался, не было. Во многих местах территория завода засорена отходами металла. Часть его валяется под ногами, множество отходов завалено мусором.

В распоряжении Осипова 8 рабочих и транспорт.

Но используются эти силы крайне нерационально. Совершенно не привлекается к сбору металлолома общественность.

— Вот скоро обратимся за помощью к комсомолу, — заявил Осипов, — организуем субботник.

Месячник по сбору металлолома, объявленный в области, касается комсомола. Комитет же ВЛКСМ, возглавляемый тов. Фадеевым, до 11 июня не пошевелил и пальцем, чтобы привлечь молодежь для участия в месячнике.

— А что нам делать в этом месячнике? — спрашивает тов. Фадеев.

Сообщаем ему о металлоломе в кучах мусора, в ряде других мест.

— Хорошо, проведем воскресник, — заверяет тов. Фадеев.

— Когда?

— Да хоть завтра.

На заводе металлолом есть. Его нужно только собрать, переработать и отправить туда, где в нем нуждаются. Собирать надо не только тонны, килограммы, но и граммы — весь металлолом подчистую.

Можно и нужно давно заменить ряд металлических ворот, снять внутризаводские металлические ограды. Кроме того, есть на заводе устаревшее и бездействующее оборудование. По заявлению самих же заводских руководителей в ближайшее время его можно сдать.

Пора перейти от обещаний к делу. На Куйбышевских заводах в дни месячника не только проводят субботники и воскресники. Там решили, чтобы каждый рабочий, инженер, служащий принес из дома 15—20 килограммов металлических бытовых предметов, вышедших из употребления. Примеру куйбышевцев необходимо последовать комбайностроителям и всем предприятиям города.

М. Поликарпов,
А. Рябчиков.

Переписка с писателем

Два месяца прошло с тех пор, как в машиностроительном техникуме состоялась читательская конференция по книге «Братья Ершовы» Всеволода Кочетова.

Два месяца! Но споры, поднятые на конференции, не утихают и сейчас. Вот почему читатели книги решили написать автору романа, чтобы он разъяснил некоторые спорные вопросы.

Недавно в машиностроительный техникум пришло письмо писателя.

Вот что он пишет:

«Спасибо вам за письмо. Рад, что книга вызывает горячие споры. Так и должно быть по авторскому замыслу. Я отнюдь не рассчитывал на единодушие в ее восприятии. Она за что-то борется и против чего-то воюет. То, против чего она воюет, непременно должно пищать, и оно пищит».

В ответном письме учащиеся просили писателя поделиться своими планами на будущее, рассказать, над какими произведениями он сейчас работает.

А. Виноградов,
учащийся машиностроительного техникума.

— ✦ —

Открытие летнего эстрадно-концертного сезона

После капитального ремонта открывается летний театр в саду имени Луначарского.

Зрители, которые впервые придут сюда в этом сезоне, будут приятно удивлены. Хороший подарок сделали трудящимся города строители 4-го треста. Это они производили ремонт и выполнили порученную работу в короткий срок и с хорошим качеством.

Сезон откроется 17—18 июня концертом артистов Ленинградской эстрады Рудакова и Нечаева, выступающих с миниатюрами, интермедиями и куплетами в сопровождении эстрадного ансамбля.

20—21 июня в театре выступят солисты Московского музыкального театра имени Станиславского и Немировича-Данченко, заслуженные артисты республики Антонина Кузнецова и Мячеслав Шавинский.

24 июня, после возвращения из заграничной гастрольной поездки по Франции и ГДР, Сызрань посетит Волжский народный хор.

Недавно группа плотников — учащихся строительного училища № 2 — успешно сдала квалификационные экзамены. Отличные оценки получили Александр Медведев, Владимир Лукичев, Виктор Авдокин и др.

НА СНИМКЕ: сдает экзамены отличник учебы Владимир Бекренев.

Фото Г. Калмыкова.

ФЕЛЬЕТОН

ЧЕРЕЗ РЕЧКУ—ДВЕ ДОЩЕЧКИ

Белоснежный, словно лебедь, комфортабельный пароход «Мусоргский» плыл по широкой, залитой солнцем Волге.

— Подходим к Сызрани, — сказал кто-то из пассажиров.

Сухонький старичок в чесучовом пиджаке, сидевший до сих пор очень тихо, вдруг забеспокоился и заспешил в каюту укладывать вещи.

Вещей у старика набралось много: два чемодана, мешок, набитая до отказа «авоська» и картонная коробка, по-видимому, с тортом или еще чем-то таким же нежным и хрупким.

— Эге, вот так нагрузился, дед, — пошутил кто-то из пассажиров.

— К сыну еду, лет восемь не видались, а у него трое ребятишек. Ну старуха и наготовила гостинцев...

— Сын-то встретит или нет?

— Да нет, я телеграммы не давал. Думаю, что зря беспокоить, и сам доберусь, — отвечал старичок.

— Трудновато будет добираться: тут до города километров пять будет, — мужчина с усами сочувственным взглядом смотрел на старичка и его чемоданы.

Пассажиры помогли старичку вынести вещи, и он бодро ступил на сызранскую пристань, надеясь, что сейчас же к сходням подкатит щеголеватая серая «Победа» с шахматным пояском.

Но «Победы» не было. Зато пассажиров было много. И все они ожидали транспорта. Спустя час многие были согласны ехать хотя бы на грузовой машине, но, увы, машин не было вообще.

Те, кто приехал налегке, отправились пешком, а старичку с его чемоданами и «авоськой» об этом нечего было и думать. Прождав еще два часа, он рассердился и пошел к начальнику пристани.

— А что я могу сделать? — развел руками начальник пристани тов. Бородачев. — Мост сломался...

— Какой мост?

— Да через Воложку.

— И... как же теперь?

— Ждать, пока починят...

— А когда починят?

— А кто знает, может, сегодня, а, может, и завтра.

— Как завтра?! Я же не могу тут столько сидеть, мне к сыну надо...

— Всем надо. У нас вон скоропортящиеся грузы лежат: масло, сыр; цемент водой затопляет, а что сделаешь...

Может, такого старичка и не было среди пассажиров, мы не беремся это утверждать. Но что подобные разговоры то и дело происходят между пассажирами и начальником Сызранской пристани — это точно.

Ежедневно на пристань прибывают десятки тонн грузов и около 500 пассажиров да около 200—300 убывают. Однако сообщение пристани с городом скверное из-за плохого моста через Воложку. Автобусы на пристань не ходят совсем, грузтакси — нерегулярно. Шоферы такси едут на пристань неохотно — очень уж плохая дорога.

Около моста всегда скапливаются вереницы машин: ехать по нему можно только одной и то с небольшим грузом. Деревянный настил под тяжестью машин частенько проламывается, мост прогибается и заливается водой. Если в это время тут случились пешеходы, то они оказываются по колено в воде.

Совсем как в известной частушке: «Через речку—две дощечки, обе переломятся»...

Проект моста составлялся десятки лет назад и был рассчитан лишь на гужевой транспорт и пешеходов. Сейчас же в сутки по мосту проходят около 300 автомашин, большое количество пассажиров. В предвыходные и выходные дни на Волгу устремляется огромное количество отдыхающих, но затруднения с транспортом отравляют многим отдых.

А в каком состоянии подход к мосту? Пыль, грязь, свалка нечистот, дрова и бревна — все это производит очень плохое впечатление. Пассажиры, прибывающие в Сызрань по Волге, попадают в город не с парадного въезда, а с черного хода.

Плохо организовали переправу через Воложку работники дормоступравления и отдел благоустройства города.

Наш город растет, благоустраивается и хорошеет с каждым годом, а набережная Воложки остается на общем фоне грязным пятном.

Л. Миронова.

Хорошо здесь малышам

Хорошо малышам в детском саду № 34. Дети окружены заботой и лаской. В саду созданы все условия для здорового роста и хорошего развития нашей детворы.

Разнообразное питание, свежий воздух укрепляют организм ребенка. Первые трудовые навыки, музыкальные занятия, чтение книг, игры — все это способствует правильному воспитанию детей.

Родители очень благодарны коллективу работников детского сада № 34 за заботливое отношение к детям.

В. Таранова, Л. Зуева
и другие.

ПО СЛЕДАМ НЕОПУБЛИКОВАННЫХ ПИСЕМ

Несколько лет назад было произведено зарыбление пруда ГЭС. Вскоре в пруду стало много рыбы. Но в период нереста и икрометания рыба хищнически уничтожается браконьерами. Река Сызран около деревни Уваровки весной была перегорожена вершами, сетями и жаками. Такой хищнический лов запрещен, так как он может привести к полному уничтожению рыбы. Безнаказанное браконьерство объясняется отсутствием контроля со стороны рыбнадзора и милиции.

Об этом написали в «Красный Октябрь» рабочие дорожных путевых мастерских станции Сызрань 1-я т.т. Обручников, Посельцев и Бурдин.

Редакция направила письмо в горотдел милиции исполкома горсовета депутатов трудящихся.

Как сообщил заместитель начальника отдела милиции тов. Галкин, представителями рыбнадзора, Союза охотников и милиции сделано несколько выездов по борьбе с браконьерами. Отобрано 60 жаков и 3 сети.

В настоящее время хищнического лова рыбы не наблюдается.

МУЖЕСТВО И ХЛАДНОКРОВИЕ

Субботний день. Автобус 64-й автоколонны шел с пассажирами. Водитель тов. Кузнецов осторожно переехал через железнодорожный переезд. Вдруг рядом с кабиной автобуса появился автомобиль «ГАЗ-61». Шофер его сделал обгон, как говорят, «впритирку». Неожиданно раздался резкий удар в левое переднее колесо автобуса. Руль вырвался из рук тов. Кузнецова. Автобус бросило в кювет. В последний момент резким поворотом руля Кузнецов удержал автобус от падения и затормозил.

Из кабины грузовика, свалившегося под откос, вылезла пьяная компания. Один из них оказался начальником энергоцеха стройтреста № 4 (СУ-1) Колокольцевым И. Г. Из-за руля вывалился бригадир электромонтажной бригады Бурмакин Н. В., а третий, убежав, остался неизвестным.

Только опыт, хладнокровие водителя автобуса Алексея Михайловича Кузнецова предотвратили тяжелые последствия.

* * *

Глубокую признательность и благодарность водителю автобуса Михаилу Андреевичу Блинову выразила мать восьмилетней Людмилы Правдиной.

Люда пыталась перебежать Полевую улицу, когда автобус уже поровнялся с ней. Тов. Блинов не растерялся, круто отвернул автобус от бегущей девочки, резко затормозил. Люда была спасена.

Надо полагать, что мать Люды в следующий раз не будет оставлять ребенка безнадзорным. Поведением же Колокольцева, Бурмакина и «неизвестного», по-видимому, заинтересуются руководство и партийная организация СУ-1 (начальник тов. Грязнов).

М. Панков,
старший госавтоинспектор отдела милиции Сызранского горисполкома.

НА СНИМКАХ: (слева направо) шоферы автоколонны № 64 т.т. Кузнецов и Блинов.

Фото А. Шувалова.

Митинги в Китайской Народной Республике в поддержку борьбы германского народа за заключение мирного договора с Германией

Разоблачения вице-канцлера ФРГ Эрхарда

В Колумбии 5.900.000 неграмотных

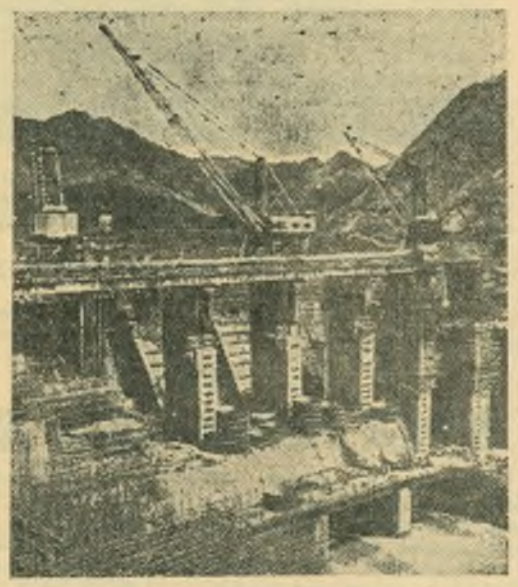

Китайская Народная Республика. В этом году даст первый ток гидроэлектростанция мощностью 580 тысяч киловатт, строящаяся в провинции Чжэцзян на реке Синьаньцзян.

НА СНИМКЕ: строительство плотины ГЭС.

Фото **Чжан Шэнь-мина.** Агентство Синьхуа. (Фотохроника ТАСС).

За мирный договор с Германией

В эти дни в Китайской Народной Республике проходят многотысячные митинги трудящихся в поддержку борьбы германского народа за заключение мирного договора с Германией.

Большой митинг состоялся в крупнейшем промышленном центре Китая — городе Тяньцзине. Все выступавшие на митинге представители многотысячного отряда рабочих Тяньцзиня заявили о том, что они полностью поддерживают усилия правительства Германской Демократической Республики и рабочих Германии, направленные на создание единой, миролюбивой демократической Германии.

Многолюдный митинг рабочих состоялся также в другом крупном промышленном центре КНР — г. Ухани. Участники митинга единодушно приняли обращение к рабочим и народу Германии, в котором говорится, что рабочие Ухани вместе со всем китайским народом будут и впредь решительно поддерживать борьбу за мирное разрешение германской проблемы.

(ТАСС).

Успех Компартии Великобритании на выборах

Как сообщает газета «Дейли Уоркер», на дополнительных выборах в Маунтен-Аш (Уэльс) в совет графства Гламонганшир победу одержала кандидат Коммунистической партии М. Льюис.

(ТАСС).

Браконьеры под прикрытием британских пушек

На днях произошел новый инцидент в исландской зоне рыболовства. Когда исландское патрульное судно «Мария Юлия» попыталось задержать английский траулер, браконьерствовавший в пределах исландской зоны рыболовства, наперерез ринулся английский военный корабль «Дункан». Капитан корабля заявил исландцам, что если они попытаются задержать английский траулер, то «Дункан» откроет огонь из орудий по исландскому патрульному судну.

По свидетельству членов экипажа «Мария Юлия», английские пушки были нацелены на исландский корабль, а орудийная прислуга ожидала лишь сигнала капитана, чтобы открыть огонь.

Известие об этом акте насилия вызвало новую волну возмущения исландского народа. Как сообщила газета «Тьодвильинн», на митинге в рыбацком поселке Хьоби (юго-восточная Исландия) была принята резолюция, в которой содержится призыв к правительству Исландии разорвать дипломатические и торговые отношения с Англией, а также порвать все связи с НАТО. Участники митинга призвали в знак протеста бойкотировать английские товары, ввозимые в Исландию.

(ТАСС).

ЭРХАРД РАЗОБЛАЧАЕТ МАНЕВРЫ АДЕНАУЭРА

Выступление вице-канцлера ФРГ и министра хозяйства Эрхарда в бундестаге 13 июня вновь показало, насколько напряженное положение сложилось в партии ХДС в связи с решением Аденауэра остаться на посту канцлера, и пролило новый свет на маневры канцлера Аденауэра, цепляющегося за власть.

Эрхард заявил, что на заседании правительства ФРГ 14 мая Аденауэр действительно высказался в том смысле, что он не будет баллотироваться в президенты (а, следовательно, останется канцлером). Однако, указал Эрхард, заседание фракции ХДС—ХСС в бундестаге 26 мая закончилось «ясной констатацией» того, что кандидатура Аденауэра на пост президента остается. 1 июня во время беседы с Эрхардом Аденауэр ни одним словом не дал понять, что он намерен остаться на посту канцлера.

Разоблачения Эрхарда были встречены многими депутатами бундестага возгласами негодования по адресу Аденауэра.

(ТАСС).

БОИ В АЛЖИРЕ

В коммюнике верховного командования Алжирской национально-освободительной армии говорится, что за период с 1 по 6 июня в ходе военных действий в Алжире французские войска потеряли 198 человек убитыми и 127 ранеными. 15 французских солдат и офицеров захвачены в плен.

Алжирские части уничтожили 56 военных автомашин, взорвали 4 железнодорожных состава и сбили один французский разведывательный самолет.

В районе военных действий французские войска убили 115 человек из числа гражданского населения и арестовали 150 гражданских лиц.

(ТАСС).

ПОЧТИ ПОЛОВИНА НАСЕЛЕНИЯ КОЛУМБИИ НЕГРАМОТНА

Колумбийская газета «Ла Воз Демократасиа» опубликовала статью о состоянии образования в Колумбии. Отметив, что проблема с обучением детей является одной из самых тяжелых проблем страны, она указывает, что в стране не хватает более 38 тысяч учителей и 45 тысяч классных комнат. Около 1 миллиона детей ежегодно остаются за пределами школы. В связи с плохой постановкой обучения, резюмирует газета, в стране насчитывается 5.900 тысяч неграмотных (население Колумбии составляет 13 миллионов человек).

(ТАСС).

ГАСТРОЛИ ФРАНЦУЗСКОЙ ПЕВИЦЫ МАДО РОБЭН

Москва. На днях в Советский Союз впервые приехала на гастроли известная французская певица Мадо Робэн (колоратурное сопрано). Она уже побывала во многих странах мира. В ее репертуаре— классические партии из опер Верди, Моцарта, Россини, Бизе и других композиторов. В Москве Мадо Робэн выступила с концертами 4 и 6 июня. По два концерта она даст в ряде столиц союзных республик.

НА СНИМКЕ: на концерте.

Фото **В. Мастюкова.** (Фотохроника ТАСС).

СПОРТИВНОЕ ОБОЗРЕНИЕ

Встречи футболистов

Пожалуй, никогда футбольный сезон не был насыщен таким множеством мероприятий, как в этом году.

24 команды участвуют в борьбе за приз имени С. И. Тимохина. Первые игры вызвали огромный интерес у зрителей.

Стадион «Торпедо» заполнен до отказа. На поле футболисты 16-го цеха комбайнового завода и машиностроительного техникума. Учащиеся не смогли оказать достойного сопротивления заводским спортсменам и проиграли со счетом 1 : 6.

Футболисты 9-го цеха с таким же счетом обыграли команду шахты № 1 Кашпирского рудника. Наибольший интерес зрителей вызвал поединок команд цеха № 15 комбайнового завода и цеха № 8 нефтеперерабатывающего завода. Когда закончилось основное время игры, счет был 2 : 2. В добавочное время хозяева стадиона забили три мяча и выиграли со счетом 5 : 2.

Результат игры команд паровозного депо станции Сызрань 2-я и цеха № 5 завода тяжелого машиностроения 4 : 0 в пользу машиностроителей.

Интересно сложилась игра футболистов заводов ремонтно-механического и запасных частей к швейным машинам. За три минуты до конца основного времени счет был 1 : 0 в пользу ремонтно-механического завода. Однако они не смогли удержать этот счет и на последних минутах пропустили гол в свои ворота. В добавочное время в их ворота влетело еще два мяча.

* * *

Четыре команды нашего города принимают участие в чемпионате области по футболу.

Торпедовцы играли в Ставрополе с местной командой «Энергия». Сызранцы вели счет, однако не смогли удержать этот результат. Итог встречи 1 : 1.

Более успешно начали игры горняки. Выступая в г. Отрадном, они добились убедительной победы со счетом 3 : 0.

Нефтепереработчики, сыграв вничью (1 : 1) в Безенчуке, проиграли в Чапаевске (0 : 4).

* * *

В соревнованиях на первенство области отраслевых предприятий команда стройтреста № 4 проиграла футболистам села Балашейки со счетом 1 : 4, а команда нефтеперерабатывающего завода выиграла у клубной команды Чапаевска с результатом 3 : 1.

* * *

Состоялась четвертьфинальная игра на кубок области. «Нефтяник» с крупным счетом 5 : 0 выиграл у одноклубников Новокуйбышевска.

А. Лемберг,
судья первой категории.

Редактор А. Г. БЕКАСОВ.

На экранах города:

«ХУДОЖЕСТВЕННЫЙ». **«Пора таежного подснежника».** Нач. в 9, 10-50, 12-40, 2-30, 4-30, 6-20, 8-10 и 10.

«ЗВЕЗДА». **«Возраст любви».** Нач. в 9-30, 11-30, 1-30, 3-30, 5-30. **«В полночь».** Нач. в 7-30 и 9-30.

ИМЕНИ ЛЕНИНСКОГО КОМСОМОЛА. **«Последний дюйм».** Нач. в 10-30, 12-30, 2-30, 4-30, 6-30, 8-30.

«РОДИНА». **«Майские звезды».** Нач. в 2-30, 4-30, 6-30, 8-30.

СОЮЗГОСЦИРК

Выступления аттракциона—мотогонки.

В программе: дрессированный медведь на велосипеде, езда на мотоцикле по вертикальной стене артиста Николая Булавинцева и другие трюки.

Начало сеансов с 9 утра. Адрес: Советская, 74 (около гордрамтеатра).

(Администрация).

(3—2).

Никитина Нина Алексеевна, проживающая в г. Сызрани, Красноармейская, 117, возбуждает дело о расторжении брака с Никитиным Николаем Павловичем, проживающим в г. Пензе, ул. Московская, 5, кв. 4.

Дело подлежит рассмотрению в народном суде города Пензы.

СЫЗРАНСКОМУ ЗАВОДУ ТЯЖЕЛОГО МАШИНОСТРОЕНИЯ

на постоянную работу требуются: **каменщики, печники, штукатуры, разнорабочие** (мужчины), **токари.**

За справками обращаться в отдел кадров.

(3—3).

СЫЗРАНСКОМУ ТРЕСТУ СТОЛОВЫХ

требуются **мотоциклисты** для работы на мотороллерах.

Об условиях справиться в отделе кадров треста столовых (Лодочный переулок, 29).

(3—1).

К СВЕДЕНИЮ ТОРГУЮЩИХ ОРГАНИЗАЦИЙ

На Сызранскую базу Росмясорыбторга поступила **салака пряного посола** (майской обработки). Салака приготовлена с пряностями, в состав их входят: перец душистый, перец черный, перец красный, корица, гвоздика, лавровый лист и др., в т. ч. сахар.

База также имеет **сельдь маринованную и кильку пряного посола.**

Пряные и маринованные сельдь, салака и килька являются лучшим закусочным продуктом, на которые цены значительно снижены.

АРТЕЛЬ «КОЛЛЕКТИВНЫЙ ТРУД»

принимает **заказы на пошив верхней мужской и дамской одежды из материала мастерской и заказчика и реставрацию одежды.**

Адреса мастерских: Советская, 1, Ватутина, 34 и пос. Стандартные дома.

(2—1).

ВАЛЯЛЬНО-ОБУВНАЯ ФАБРИКА

имеет в продаже войлок грубошерстный технический—прокладочный по цене прейскуранта.

Обращаться: Сызрань, Почтовая, 29.

(3—1).

Адрес редакции: г. Сызрань, ул. К. Маркса, 98. Телефоны отделов партийной жизни — 2-95, культуры и быта — 2-95 (два звонка), промышленно-транспортного — 4-28, секретариата — 6-38.

ЕО03292 Сызранская типография «Красный Октябрь» — тел. 0-17. Заказ № 2524. Тираж 11.800.