ПРОЛЕТАРИИ ВСЕХ СТРАН, СОЕДИНЯЙТЕСЬ!

КРАСНЫЙ ОКТЯБРЬ

ОРГАН СЫЗРАНСКОГО ГОРКОМА КПСС И ГОРОДСКОГО СОВЕТА ДЕПУТАТОВ ТРУДЯЩИХСЯ

Год издания 43-й
№ 133 (10963) | Вторник, 7 июля 1959 года | Цена 15 коп.

Выполним ответственное задание

КОМБАЙНОВЫЙ завод, завод тяжелого машиностроения, ремонтно-механический завод и некоторые другие предприятия города выполняют ответственное задание: изготовляют блок вариатора — один из узлов приспособления для модернизации прицепного комбайна С-6.

С помощью этого приспособления прицепной комбайн переоборудуется в самоходный. Осуществление такой модернизации дает возможность высвободить десятки и сотни тысяч тракторов, использовать их на других работах.

Задание ответственное, однако выполняется оно крайне медленно. Прошло уже около двух месяцев с того момента, как началась подготовка производства, а сборка приспособления еще не началась. В чем причина?

Руководители предприятий не провели организаторской работы по усилению подготовки производства на своих предприятиях и не добились своевременного получения деталей по кооперации с предприятий области.

Руководство завода тяжелого машиностроения, например, не использовало имеющиеся внутренние возможности. Литейный цех мало отливает шкивов к приспособлению в кокиль, не используя этот наиболее прогрессивный способ отливки. Медленно идет механическая обработка шкивов. А с балансировкой вообще вопрос не решен.

Подобное положение вызывает у партийной организации города серьезную тревогу за выполнение крайне нужного заказа социалистического сельского хозяйства. Партийные, профсоюзные организации, хозяйственные руководители предприятий, которым поручено изготавливать детали для блока вариатора, должны разъяснить рабочим, инженерам, техникам, служащим всю важность модернизации прицепных комбайнов и мобилизовать их на выполнение задания. Нужно лучше использовать резервы производства, творческую инициативу рационализаторов.

Наибольшее отставание имеется по изготовлению шкивов — одной из основных деталей приспособления. На ремонто-механическом заводе токарь тов. Волков, отвечая на решения июньского Пленума Центрального Комитета КПСС, стал обрабатывать за смену по 5—6 шкивов, в то время, как на заводе тяжелого машиностроения за смену обрабатывается не более 3—4 шкивов.

Если все будут работать так, как тов. Волков и другие передовики, тогда дела пойдут лучше и задание будет выполнено быстрее.

На юге уже началась уборка урожая. Скоро развернется массовая жатва хлебов и в наших краях. Поэтому надо спешить принять все меры к тому, чтобы в июле дать не менее шести тысяч приспособлений, необходимых труженикам сельского хозяйства.

Дело чести рабочих, инженеров, техников предприятий нашего города — ускорить изготовление новой техники для сельского хозяйства.

300-ЛЕТИЕ ДОБРОВОЛЬНОГО ВХОЖДЕНИЯ БУРЯТИИ В СОСТАВ РОССИЙСКОГО ГОСУДАРСТВА

Президиум Верховного Совета СССР, Совет Министров Союза ССР и Центральный Комитет Коммунистической партии Советского Союза горячо поздравили трудящихся Бурятской АССР, Усть-Ордынского, Бурятского и Агинского Бурятского национальных округов с большим национальным праздником бурятского народа — с 300-летием добровольного вхождения Бурятии в состав Российского государства.

На веки связав свою судьбу с Россией, говорится в приветствии, бурятский народ наладил тесную связь с великим русским народом, приобщился к его высокой хозяйственной и духовной культуре, а совместная борьба русских и бурят против их общего врага — царского самодержавия—привела к установлению между ними отношений братской дружбы.

Под руководством Коммунистической партии, при помощи русского и других братских народов нашей страны за годы Советской власти бурятский народ осуществил глубочайшие социалистические преобразования. Крупные успехи бурятского народа в развитии экономики и культуры отмечены награждением Бурятской АССР высшей правительственной наградой — орденом Ленина.

Президиум Верховного Совета СССР, Совет Министров Союза ССР и Центральный Комитет КПСС выразили твердую уверенность в том, что трудящиеся Бурятской АССР, Усть-Ордынского Бурятского и Агинского Бурятского национальных округов еще выше поднимут знамя социалистического соревнования за досрочное выполнение семилетнего плана, за построение коммунизма в нашей стране.

Приветствие и поздравления рабочим, колхозникам, интеллигенции и всем трудящимся Бурятской АССР, Усть-Ордынского Бурятского и Агинского Бурятского национальных округов направили также Президиум Верховного Совета СССР, Совет Министров Российской Федерации и бюро ЦК КПСС, по РСФСР.

(ТАСС).

ПАРОВАЯ ТУРБИНА МОЩНОСТЬЮ 150 ТЫСЯЧ КИЛОВАТТ

ХАРЬКОВ. Здесь на заводе имени Кирова выпущена очередная паровая турбина, имеющая мощность 150 тысяч киловатт.

При изготовлении агрегата блестящего успеха добилась бригада, руководимая коммунистом товарищем Рудницким. Она произвела электросварку ротора агрегата в рекордно короткий срок — за 23 дня. Это почти в три раза быстрее, чем делалось в прошлом году.

День нашего города

РЕШЕНИЯ ПЛЕНУМА ВДОХНОВЛЯЮТ

В автотракторном цехе ремонтно-механического завода долгое время простаивал пришедший в негодность фрезерный станок. Слесарь по оборудованию тов. Лукьяненко решил модернизировать этот станок. Он произвел замену жестких передач на мягкие, сделал новые детали и заменил старые узлы. Теперь станок не только исправен, но может работать и как карусельно-строгальный.

— Эту работу, — сказал слесарь В. А. Лукьяненко, — я закончил в дни работы Пленума ЦК нашей партии. Решения исторического Пленума вдохновляют нас на более плодотворную работу.

СЕМИЛЕТКУ — ЗА ШЕСТЬ ЛЕТ

Коллектив артели «Швейник» улучшает обслуживание населения города. Красноречиво говорят об этом следующие цифры. Производственный план первого полугодия завершен по ремонту одежды на 121 процент, по пошиву обуви на 113 процентов. Перевыполнено задание по индивидуальному пошиву и ремонту трикотажа.

Лучших показателей добились коллективы ателье № 7 (зав. тов. Толокин), ателье № 1 (зав. тов. Ткачев), мастерской по пошиву обуви (зав. тов. Васильев).

Отлично выполнили социалистические обязательства бригады, руководимые т.т. Сергеевой, Кощеевой.

Подсчитав свои резервы, коллектив артели «Швейник» решил семилетку выполнить за шесть лет.

Н. Грачев,
председатель артели «Швейник».

НОВЫЕ ТОРГОВЫЕ ТОЧКИ

Недавно в районе станции Сызрань 2-я по улице Полевой открыт новый магазин по торговле овощами. Павильон готов к приему свежих и маринованных овощей. Рядом с ним по инициативе работников магазина № 34 построен киоск для торговли прохладительными безалкогольными напитками и мороженым.

— Это очень удобно для нас, — говорят жители района, — не нужно ходить на рынок за овощами и фруктами. А в жаркие дни здесь можно всегда найти холодные, прямо с ледника, сиропы и соки.

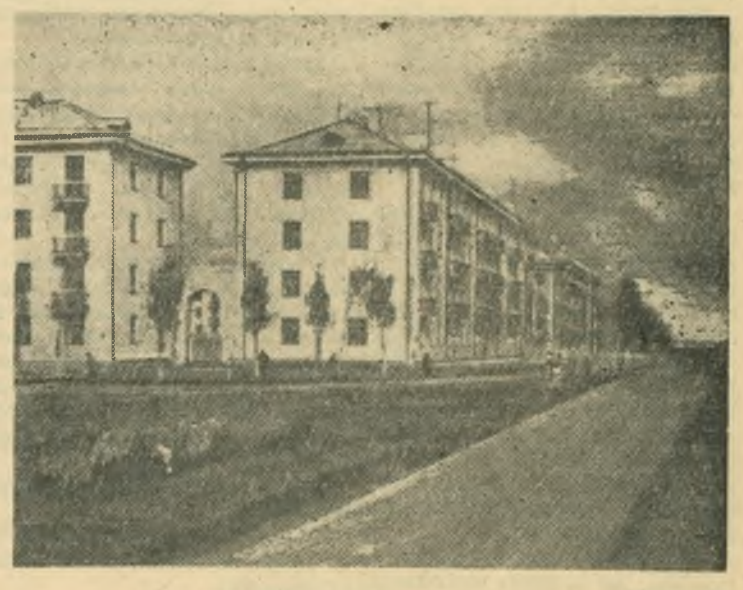

Новый поселок — Образцовская площадка. Здесь за последнее время сдано в эксплуатацию несколько новых домов с полным благоустройством. Недавно в квартиры пущен газ.

Большое внимание обращается на благоустройство поселка. Вдоль домов выстроились стройные ряды деревьев, в газонах зазеленела трава.

Новый поселок становится настоящим социалистическим городком.

НА СНИМКЕ: одна из улиц нового поселка.

Фото **А. Шувалова.**

СОВЕЩАНИЕ СЕКРЕТАРЕЙ ЦЕХОВЫХ ПАРТОРГАНИЗАЦИЙ

Рабочие и инженерно-технические работники комбайнового завода проявляют живой интерес к материалам июньского Пленума ЦК КПСС. В цехах, на отдельных производственных участках агитаторы-политинформаторы проводят громкие читки, беседы по материалам Пленума ЦК КПСС.

Партийный комитет завода провел совещание с секретарями цеховых парторганизаций, на котором заместитель секретаря парткома тов. Альтшулер рассказал о формах пропаганды материалов Пленума ЦК КПСС.

ГАЗ В КВАРТИРАХ

Газовая плита! Больше всего этому радуются домохозяйки. Им нет теперь надобности возиться с дровами, золой. Стоит повернуть вентиль—и в горелке вспыхивает голубое пламя без копоти и дыма.

Недавно на нефтеперерабатывающем заводе получен жидкий газ. Это создает условия для дальнейшего расширения газификации квартир трудящихся.

В заводском поселке газифицировано 216 квартир. В поселке ТЭЦ газ имеется в 50 квартирах. В многоквартирные дома на Образцовской площадке газ идет по трубопроводам.

До конца года будет газифицировано 1200 квартир.

СТРОИТЕЛЬСТВО ФАБРИКИ ИГРУШЕК

Фабрика игрушек за год выпускает продукции на 2.900 тысяч рублей. Игрушек все же не хватает. Торгующие оргнизации требуют: давайте больше и самых разнообразных игрушек.

Сейчас подготавливается техническая документация на строительство в городе новой крупной фабрики деревянных игрушек. Ежегодно фабрика будет выпускать игрушек на 5 миллионов рублей.

В 1960 году должен будет вступить в эксплуатацию основной корпус, а в 1961 году намечено закончить все работы по строительству фабрики.

Вместе со всем народом

Воодушевленный историческими решениями июньского Пленума ЦК КПСС, коллектив работников депо станции Сызрань 2-я продолжает наращивать темпы в труде. Производственная программа первого полугодия коллективом ремонтников значительно перевыполнена. А цех промывочного ремонта завершил план шести месяцев еще в мае.

Большую помощь в выполении заданий оказывают рационализаторы цеха. Их здесь много. Недавно сдан в эксплуатацию новый воздушный зажим кранов Эверластинга, сделанный слесарем А. Тюриным. Э. Гаврилов заканчивает изготовление наждачного круга для шлифовки стекол Клингера. Сейчас шлифовка производится вручную, что очень трудоемко и малопроизводительно.

В дни работы Пленума ЦК КПСС слесари применили новый метод ремонта арматуры. Они не стали дожидаться, пока локомотив зайдет в стойло, а производили ремонт по деталям, когда паровоз еще был за воротами депо. Так паровоз № 763-67, запланированный подъемочным ремонтом на июль, был отремонтирован автоматчиками в июне. Паровоз № 4255 еще не поставлен на подъемочные стойла, а арматура его уже отремонтирована.

В механическом цехе изготовлены специальные стружкоуловители на токарных и фрезерных станках. Это дает экономию бронзы 1800 килограммов и баббита 500 килограммов в год. Из сэкономленного металла можно изготовить сотни дорогостоящих втулок. А на промывочном ремонте стали использовать дышловые втулки, снятые с паровозов на подъемочном ремонте. Если их раньше сразу отправляли на переплавку, то теперь, после небольшой обработки, пускают в производство. Казалось бы, небольшое дело, а экономия составляет свыше 150 килограммов бронзы!

ИЗ ЖИЗНИ БРИГАД КОММУНИСТИЧЕСКОГО ТРУДА

Важный вопрос

Обычно, когда начинается разговор о бригадах коммунистического труда, речь идет прежде всего о производственных показателях. Это правильно, так как общественно полезный труд является основой основ коммунистической морали. Но нельзя упускать из вида важнейший вопрос воспитания новых моральных качеств у советского человека.

Вот почему в задачи исторической семилетки входит наряду с главной — создание материальной базы коммунизма — не менее сложная задача по созданию моральных ценностей, по воспитанию нового человека, человека коммунистического общества.

На конкретном примере рассмотрим, как же проводится учебно-воспитательная, культурная и политическая работа в бригаде, борющейся за высокое звание коллектива коммунистического труда.

В коллективе горпромкомбината есть бригада жестянщиков, которой руководит опытный производственник, член партбюро Василий Васильевич Шилов. По общему мнению руководства горпромкомбината, эта бригада является лучшей на предприятии.

В январе она вступила в соревнование за право называться коллективом коммунистического труда. Этому решению предшествовала большая разъяснительная работа, которую провел тов. Шилов. Он лично разговаривал с каждым из членов бригады. Провел беседу на тему: «Что такое трудиться и жить по-коммунистически».

С первых дней соревнования бригада тов. Шилова взяла высокие темпы. В январе, феврале, марте и мае она завоевала переходящее красное знамя горпромкомбината. Полугодовой план по выработке продукции выполнен за пять месяцев. Хорошие результаты!

Значительно повысилась творческая активность членов бригады. Если раньше рационализаторской работой занимались лишь отдельные, наиболее активные рабочие, то сейчас почти все являются рационализаторами.

Жестянщики коллективно внесли предложение о внедрении холодной штамповки днищ и крышек умывальников. Члены бригады т.т. Перфилов и Потайнов разработали конструкцию высокопроизводительного штампа для вырубки воронки распылителя огородной лейки. Бригадир тов. Шилов внес несколько ценных предложений по механизации трудоемких процессов. Механизирован ручной труд при отбортовке фальцев, усовершенствована технология изготовления печных задвижек.

Творческое отношение к труду позволило полугодовой план выполнить за пять месяцев.

Таким образом, производственная деятельность бригады тов. Шилова заслуживает всяческого одобрения и поощрения.

Но посмотрим на другую сторону дела. Как в этой передовой бригаде организована воспитательная работа?

В бригаде пятнадцать человек. Большинство — молодые люди, комсомольцы с образованием от 4-х до 7 классов и только Тамара Полоз имеет среднее образование. В настоящее время никто не учится. Правда, трое собираются поступить в новом учебном году в вечернюю школу.

Комсомолец Виктор Куракин говорит:

— Почему я не учусь? Просто не думал об этом..., а мне никто не подсказал.

Так же примерно ответили на этот вопрос другие члены бригады. Таким образом, вторая заповедь коммунистических бригад — повышать свое образование — ими забыта.

Беседы по вопросам коммунистической морали, этики в бригаде не проводятся. А разве нельзя было организовать разговор об образе молодого коммуниста в советской литературе, о земляках-героях, о том, как должен себя вести в обществе молодой человек. Есть очень много интересных тем. Да и не только в форме бесед и лекций нужно проводить воспитание новых качеств человека.

У членов бригад есть много свободного времени для отдыха и досуга. Как они его проводят? Кто как. А почему бы не отдыхать коллективно?

В горпромкомбинате вопросами воспитания молодежи в духе коммунистической морали никто не занимается. А между тем в бригаде далеко не все в порядке. Здесь еще сохраняется позорная традиция—«выпивка» с получки. У члена бригады Александра Савенкова получился серьезный разлад в семье. Правда, Шилов вывел Савенкова «на круг», товарищи сурово осудили его поведение. В семье восстановлен порядок. Но факт остается фактом. В бригаде до сих пор есть и выпивки, нарушения дисциплины и, хуже того, даже был один случай кражи.

Но ни секретарь парторганизации комбината тов. Утехин, ни председатель месткома профсоюза тов. Шафран, ни секретарь комитета комсомола тов. Широков этого не замечают.

За шесть месяцев соревнования никто из работников горкома комсомола в бригаде не был. А кому как ни горкому комсомола следовало бы заинтересоваться, как живет, работает и учится молодежь в бригаде тов. Шилова.

Нужно сделать так, чтобы в бригаде, борющейся за высокое звание коллектива коммунистического труда, производственные успехи являлись бы результатом роста общего и технического уровня всех членов бригады.

Создание моральных ценностей, воспитание нового коммунистического человека — это важнейший вопрос современности. И его нужно решать по-деловому.

В. Гусев.

Бригадам коммунистического труда— повседневное внимание

В партийной организации швейной фабрики № 14 состоялось собрание, обсудившее вопрос «О работе групп, борющихся за право называться коллективами коммунистического труда».

В прениях по докладу секретаря партбюро тов. Пузариной выступили начальник цеха тов. Гаврилова, председатель фабкома тов. Андреева и другие.

На собрании было отмечено, что в некоторых коллективах забыли о повышении своего общеобразовательного уровня. Партийная организация решила повседневно оказывать помощь бригадам коммунистического труда в их борьбе за выполнение принятых обязательств.

Ангарск строится

Иркутская область. В предстоящем семилетии в Ангарске намечается построить один миллион 150 тысяч квадратных метров жилой площади. В основном город застраивается жилыми домами из кирпича и крупных шлакоблоков, но скоро начнется возведение домов из крупных панелей по типовым проектам. При проектировании новых кварталов ставится задача предоставить каждой семье отдельную квартиру. Ведется подготовка к экспериментальному строительству домов с двухкомнатными квартирами. Это будут двухэтажные дома с приусадебными участками.

Среди бригад каменщиков и монтажников первого строительного района города Ангарска широко развернулось социалистическое соревнование за достойную встречу июньского Пленума ЦК КПСС. Коллектив этого района досрочно выполнил четырехмесячную программу и сэкономил 1300 тысяч рублей государственных средств. Решено выполнить полугодовой план и добиться экономии за счет снижения себестоимости строительных работ в сумме 1200 тысяч рублей.

НА СНИМКЕ: монтажники передовой комплексной бригады А. Плугарева монтируют четырехэтажный жилой дом из крупных шлакоблоков.

Фото **М. Минеева.** (Фотохроника ТАСС).

„СЕВЕРНЫЙ ШЕЛК“

Изделия из «северного шелка», как многие называют лен, славятся далеко за пределами нашей страны. По количеству и качеству вырабатываемых льняных тканей СССР занимает первое место в мире. Производство их увеличится за семилетие на 32 процента и достигнет в 1965 году 635 миллионов метров.

Успехи в развитии этой отрасли текстильного производства демонстрируются на Выставке достижений народного хозяйства СССР (Москва) в павильоне хлопчатобумажной и льняной промышленности. На больших стендах представлены образцы продукции крупнейших предприятий. Прекрасно оформлены изделия жаккардового ткачества: рисунчатые покрывала, полотенца. Они изготовляются текстильщиками Яковлевского и Смоленского льнокомбинатов и комбината «Заря социализма». Красивые столовые гарнитуры показывает Красавинский льнокомбинат Вологодского совнархоза. Эти гарнитуры были отмечены на Всемирной выставке в Брюсселе золотой медалью.

Среди новинок — льняные тканные ковры: они красивы и притом очень практичны в домашнем обиходе, так как почти не впитывают пыль.

В павильоне демонстрируются образцы нового высокопроизводительного оборудования. Интересные иллюстративные материалы посвящены прогрессивной технологии обработки льна, механизации трудоемких работ.

(ТАСС).

НАЧАЛОСЬ ПЕРЕКРЫТИЕ РЕКИ АНГРЕН

ТОЙ-ТЮБЕ. На одной из крупнейших ирригационных строек Узбекистана — Тюя-Бугузском водохранилище — началось перекрытие реки Ангрен.

Перекрытие реки полностью завершится в августе, когда соединятся все части плотины протяженностью свыше двух километров. (ТАСС).

По пути технического прогресса

Выполняя исторические решения XXI съезда Коммунистической партии и июльского Пленума ЦК КПСС 1955 года, коллектив Сызранской ТЭЦ проделал значительную работу по механизации и автоматизации производства.

Нами получено большое количество новейшего оборудования, внедрено много оригинальных рационализаторских предложений, которые позволили автоматизировать и механизировать многие технологические процессы.

В котельном цехе ТЭЦ завершена работа по реконструкции тепловых щитов управления котлами. Раньше каждый котел имел свой щит управления, который контролировал машинист, в настоящее время введены в эксплуатацию сдвоенные щиты, после чего стало возможно одному машинисту управлять работой двух котлов.

Введена в эксплуатацию электронная аппаратура, которая автоматически поддерживает процесс горения в топках котлов, уровень воды в барабанах и регулирует загрузку топливом мельничных агрегатов.

На щитах управления, в целях облегчения и создания удобств для машиниста по обслуживанию двух котлов, действует дистанционное управление обдувочными аппаратами, водяной и паровой запорной арматурой, управление электрофильтрами котлов и т. д.

Внедрение этого мероприятия дало большую экономию топлива и электроэнергии, позволило уменьшить численность машинистов котлов в два раза, а такая тяжелая профессия, как ручная обдувка котлов воздухом, упразднена полностью.

На турбинах электростанции для обслуживания конденсатных насосов и поддержания постоянного вакуума и уровня воды в конденсаторах существовала должность помощника машиниста турбины. Однако во многих случаях эти помощники, в силу быстротечности процессов, происходящих на турбогенераторах, не всегда могли предотвратить аварии и брак. И здесь пришла на помощь автоматика. На всех турбинах внедрена автоматика по поддержанию постоянного уровня воды и вакуума в конденсаторах.

Должность помощника машиниста турбин оказалась ненужной. Мы ее сократили.

За последние годы в цехах электростанции автоматизированы многие технологические процессы, такие, как поддержание постоянного уровня и температуры воды в деаэраторах, что дало возможность полностью исключить попадание кислорода в питательный тракт и в котлы и упразднить рабочее место на деаэраторах.

На всех котлах ТЭЦ внедрена автоматика управления электрофильтрами, что дало возможность ликвидировать на этом участке рабочее место дежурного по электрофильтрам

На сетевых насосах, которые подают горячую воду на отопление рабочих поселков, стояли дежурные, которые вручную регулировали режим тепловой сети по давлению и по температуре.

В настоящее время эту работу выполняют автоматы, а дежурные на бойлерах и сетевых насосах упразднены.

Внедрение автоматики и механизации различных операций за короткий промежуток времени сделало излишним ряд профессий.

Автоматизация и механизация производственных процессов, внедрение оригинальных рационализаторских предложений позволили снизить численность производственного персонала на 105 человек, сэкономить при этом один миллион рублей. Проведенная работа по механизации и совершенствованию организации труда создала условия для перехода в мае 1959 года на 7-ми часовой рабочий день.

Сызранская ТЭЦ работает на местном многозольном и низкокалорийном топливе-сланце. Топливо, поступающее с Кашпирского рудника, перед сжиганием проходит дробление, подсушку, размол до пылевидного состояния и после этого подается в топки котлов.

Такое топливо, прошедшее все стадии подготовки от его добычи в шахте до пыли перед сжиганием, забирает на себя 80 процентов всех затрат по себестоимости электроэнергии. Поэтому борьба за экономию топлива на ТЭЦ является повседневной заботой всего коллектива.

Автоматизация и механизация производства, внедрение рационализаторских предложений создали условия для неуклонного снижения расхода топлива на киловатт-час электроэнергии. Так, с **1955 года удельный расход топлива снизился на 94 грамма на киловатт-час, или на 18 процентов, себестоимость одного киловатт-часа снизилась на 12 процентов, себестоимость одной мегакалории тепла снизилась на 2 процента. Станция ритмично и устойчиво выполняет государственный план по всем показателям. Аварийность полностью изжита, количество браков в работе оборудования уменьшилось в 7—8 раз.**

Проведена значительная работа по повышению производительности труда среди ремонтного персонала, что дало нам возможность при переходе на 7-часовой рабочий день выполнить те же объемы ремонтных работ без увеличения штата ремонтных рабочих.

Раньше электростанция получала литые стальные била для мельничных агрегатов, которые работали всего 5—6 дней. Сработанные била выбрасывались в металлолом.

Новости науки

ЧУДЕСНЫЕ МАТЕРИАЛЫ

...На столе начальника одного из отделов лаборатории завода полимерных материалов «Рулон» Юрия Николаевича Зобнина лежат образцы кож. Какое же отношение имеет химия к кожевенной промышленности? Оказывается, самое непосредственное!

В нашей стране быстро растет производство свинины. В связи с этим каждый год увеличивается и выпуск свиной кожи. Кожа эта пористая, рыхлая, грубая. Сшитая из нее обувь довольна неприглядна на вид и недостаточно прочна. Как же облагородить кожу? Попробовали обрабатывать ее применяющейся в настоящее время метилакрилатной эмульсией. Результаты получились неважные: эмульсия впитывается в кожу, необходимой пленки на ее поверхности не образуется, красивого товарного вида не получается. Более того, сапоги или ботинки из такой кожи, обработанной метилакрилатной эмульсией, покрываются трещинами, портятся.

Работники легкой промышленности обратились за помощью к химикам: «Дайте нам такую эмульсию, которая позволила бы получать кожу с морозостойким покрытием и превращала бы ее из грубой, рыхлой в прочную, изящную...».

Решить эту задачу взялся завод «Рулон». Была создана группа в составе начальника лаборатории О. А. Колмакова, главного инженера Э. А. Кулева, начальника цеха В. М. Зинченко, инженеров Ю. Н. Зобнина, И. С. Измайловой и других. Энтузиасты выполнили десятки различных опытов, прежде чем получили необходимую эмульсию. Сейчас труд завершился: эмульсия создана, испытана!

Новая эмульсия является одним из чудесных открытий советских химиков. С ее помощью можно придавать свиной коже не только высокую морозостойкость и прочность, но и красивый внешний вид. Обработанные эмульсией грубые кожи становятся гладкими, изящными, их не отличишь от настоящего хрома...

Завод приступил к изготовлению эмульсии. Дает он ее пока немного. Но уже через два года производство возрастет до 4000 тонн в год. Этим количеством эмульсии можно обработать столько кожи, что ее хватит для пошива 150 миллионов пар обуви!

Дзержинские химики успешно помогают решать важные практические задачи не только легкой, но и многим другим отраслям промышленности. За последнее время они завершили ряд серьезных работ, направленных на создание и быстрейшее освоение новых видов полимерных соединений.

Громадную ценность для народного хозяйства представляет полученный недавно на том же заводе компаунд «МБК» — пропиточная, заливочная жидкость, представляющая собой одну из разновидностей акрилового полимера. Новый компаунд — это изоляционный материал, который найдет самое широкое применение в электро- и радиопромышленности для герметизации и обмотки проводов различных радио- и электроаппаратов, работающих в условиях высокой влажности.

Удивительными свойствами обладает компаунд! Если, например, обыкновенный радиоприемник заполнить вязкой желтоватой (или бесцветной) жидкостью, какой является компаунд, и подвергнуть эту жидкость полимеризации, то она затвердеет, как камень. Приемник окажется заключенным в прочный, монолитный блок, который сам по себе не мешает работе аппарата, но в то же время предохраняет его от сырости. Таким радиоприемником можно пользоваться, даже... опустив его в воду!

Известно, что на больших высотах многие аппараты становятся ненадежными в работе потому, что трансформаторное масло здесь вскипает и улетучивается. Из-за этого взрываются корпуса трансформаторов и конденсаторов. При использовании в качестве изоляционного заливочного материала компунда «МБК» радиоустройства будут беспрепятственно работать на любой высоте.

Применение компаунда облегчит труд водолазов, которым приходится иметь дело с различными электроинструментами, позволит надежно защитить шахтные моторы от попадания в них влаги... Изолированный с помощью компаунда электродвигатель можно опустить вместе с насосом на дно скважины, и он будет бесперебойно качать нефть.

А вот другой не менее интересный химический продукт, который освоен коллективом «Рулона», — литьевой полимер «ЛП». Сейчас на заводе заканчивается монтаж установки для его производства. Что же это за материал?

Как известно, химическая промышленность выпускает много различных видов пластических масс. Технология обработки большинства их на заводах-потребителях довольно сложная: пластмасса, прежде чем превратиться в готовое изделие, подвергается штамповке, сверловке, шлифовке, склейке и другим операциям, требующим известных затрат человеческого труда. В процессе обработки значительная доля материалов теряется, идет в отходы. Правда, есть и такие пластмассы (например, полистирол), которые можно перерабатывать более прогрессивным и экономичным способом — литьем. Но беда в том, что они не имеют ряда важных свойств, которыми обладает, скажем, органическое стекло. Последнее же весьма трудно поддается формированию при помощи литья под давлением даже при нагреве до высокой температуры (у него низкая текучесть).

Ученые и инженеры-химики задумались: а нельзя ли создать такие пластические массы, которые, сохраняя все качества органического стекла (прочность, устойчивость против воздействия кислот, щелочей и некоторых агрессивных газов, и т. д.), в то же время были бы пригодны к переработке литьем? Какие перспективы откроются тогда перед предприятиями радиотехнической, автомобильной, медицинской и многих других отраслей промышленности? Они смогут с помощью машин отливать любые мелкие прозрачные и непрозрачные детали, которые в большом количестве расходуются при изготовлении различной аппаратуры. Упростится технология, сократится себестоимость изделии...

И сотрудники заводской лаборатории взялись за поиски новой рецептуры изготовления органического стекла — такой рецептуры, которая помогла бы им на основе того же полиметилметакрилата (органического стекла) получить необходимый полимер, названный литьевым. Задача оказалась нелегкой. Проводились эксперименты за экспериментами, но многие из них были безуспешными. Это не обескуражило неутомимых исследователей. В конце концов напряженный творческий труд принес желанные результаты. Новый полимер, пригодный для литья под давлением, получен, это — полимер марки «ЛП»! Сейчас на заводе строится специальная установка для изготовления пластмассы. Химики дали слово отправить потребителям первую продукцию в этом году. Десятки предприятий страны уже прислали заявки на полимер «ЛП».

Полны творческих сил и замыслов химики Дзержинска. Они с каждым днём все шире развертывают работу по получению и освоению новых видов полимерных материалов.

К. ПОГОДИН.

Подвиг сызранца

Случай, о котором мне хочется рассказать, произошел в Казахстане, в городе Петропавловске.

На вокзале проездом остановился молодой сызранец, выпускник дной из средних школ Петр Берзиков.

До отхода поезда оставилось несколько часов. Желая скоротать время, Петр отправился на берег Ишима. Искупавшись, юноша расположился на пляже.

Вдруг со стороны реки послышался отчаянный крик: «Спасите!»

Петр камнем бросился в воду и быстро поплыл к утопающему. А тот, как видно, выбился из сил. В последний раз его голова показалась над волной и исчезла. Только круги на воде говорили о трагедии.

Но Петр не растерялся. Он набрал в легкие побольше воздуха, нырнул. У самого она его руки натолкнулись на холодное безжизненное тело...

Через несколько минут пострадавший лежал на берегу. Это был мальчик лет 12—13. У Петра в городе никого не было знакомых. Но это не смущало находчивого юношу. Он попросил одного гражданина вызвать скорую помощь, а сам стал делать пострадавшему искусственное дыхание. Около 50 минут боролся Берзиков за жизнь мальчика. И смерть отступила.

Так ваш молодой земляк Петр Берзиков спас петропавловского школьника Тимура Кожахметова.

Весть о смелом юноше из далекой Сызрани с быстротой птицы облетела город. Жители Петропавловска восхищены подвигом Петра Берзикова, его смелостью и находчивостью.

Славный юноша вырос на сызранской земле!

В. Шмаков.
г. Петропавловск, Казахская ССР.

Первые центнеры свежей капусты поступили в овощной магазин от совхоза «Большевик».

НА СНИМКЕ: разгрузка капусты у магазина.

Фото А. Шувалова.

Растут надои молока

Коллектив совхоза «Комсомолец» одержал новую трудовую победу. План первого полугодия по надою молока выполнен досрочно. Надоено молока на 268 центнеров больше, чем предусматривалось планом. От каждой коровы в среднем получено по 1893 килограмма молока, или на 543 килограмма больше, чем за весь 1955 год.

Решающую роль в повышении молочной продуктивности сыграла кормовая база, которая с каждым годом укрепляется за счет кукурузы.

В 1958 году на каждую корову было заготовлено по восемь тонн кукурузного силоса, что позволило при минимальных нормах грубых кормов обеспечить надои по 2800 килограммов при плане 2500 килограммов.

Практика работы показывает, что силос из кукурузы поедается скотом отлично круглый год. Учитывая это, коллектив совхоза решил в текущем году создать обилие кукурузного силоса. Это даст возможность за год получать по 3800 килограммов молока на корову, при плане 2900 килограммов.

Все работники совхоза настойчиво борются за выполнение поставленной задачи. Несмотря на то, что в совхозе нет пасбищных угодий, скот в достатке получает зеленые сочные корма за счет зеленого конвейера.

П. Куклев,
зоотехник.

С помощью Московской организации ОРГРЭС были установлены наплавочные автоматы, которые рабочую часть бил наплавлялй твердоустойчивым на истирание сплавом. После такой наплавки срок службы бил увеличился в 4—5 раз. Экономический эффект от внедрения этого предложения составляет более 800 тысяч рублей в год, и, кроме того, уменьшилась численность ремонтного персонала.

В турбинном цехе электростанции в целях поддержания вакуума нужно было систематически производить чистку труб конденсаторов с помощью длинных шомполов вручную. Эту тяжелую работу выполняли ремонтные бригады. При этом приходилось снижать нагрузку на турбинах. Сейчас на конденсаторах турбин смонтированы автоматические постоянно-действующие установки по чистке трубок резиновыми шарами. После этого вакуум на турбинах держится устойчиво, что дает большой экономический эффект и сокращение численности ремонтного персонала.

Механизированы работы по приемке и разгрузке топлива. В разгрузочном сарае сделаны тельферы для закрывания люков в вагонах, увеличено сечение приемных решеток, чем расширен фронт выгрузки топлива, ускорен оборот вагонов.

Этими мероприятиями далеко не исчерпываются наши резервы и возможности по дальнейшей автоматизации и механизации производства.

Сейчас в цехах ТЭЦ разрабатываются и готовятся к внедрению новые элементы автоматики. Например, автоматика по поддерживанию перегрева пара в котлах, затем по поддержанию солевого состава воды в котлах, автоматика по зажиганию мазута в случае обрыва и погасания факельного факела в топках котлов и другие мероприятия.

Коллектив ТЭЦ совместно с работниками нефтеперерабатывающего завода решает задачу сжигания в котлах газа, который бесполезно сжигается на факелах, и многие другие мероприятия.

В решении вопросов автоматизации и механизации производства участвуют рабочие, инженеры и техники, новаторы, передовики производства. Своими рационализаторскими предложениями они помогают всему коллективу ТЭЦ добиваться хороших успехов в работе электростанции. В первую очередь следует назвать слесаря лаборатории тов. Горбунова, слесаря электроцеха тов. Молвинского, мастера турбинного цеха тов. Егорова, слесаря котельного цеха тов. Сазонова, начальника лаборатории тов. Дронова, слесаря механического цеха тов. Кузнецова и др.

Коллектив ТЭЦ, как и все советские люди, живет одной мыслью — внести достойный вклад в выполнение решений июньского Пленума о механизации и автоматизации производственных процессов.

В. Прозоров,
директор Сызранской ТЭЦ.

— ● —

По следам выступлений «Красного Октября»

«КРЫША ИЗ ОБЕЩАНИЙ»

Заметка обсуждалась на заседании партбюро 1-го отделения временной эксплуатации. Критика газеты признана правильной. Партбюро потребовало от руководства отделения немедленного устранения отмеченных недостатков.

Начальнику дистанции пути тов. Паутову В. Н. дано указание срочно приступить к ремонту крыши.

А. Пахтушкин.
секретарь партбюро.

ИЗ *нашей* ПОЧТЫ

ОРС КАШПИРРУДНИКА хозяйственным способом строит одноквартирные и двухквартирные дома для рабочих, — сообщает тов. **Давыдов.** — Дома строятся быстро, но недоброкачественно. Опалубку под здание заливают раствором с примесью большого процента золы и негашеной извести. При снятии опалубки стены построек осыпаются и разваливаются.

На строительной площадке нет точила и наждака — точить инструменты не на чем, и плотники часто простаивают.

Нечем оказать первую помощь при несчастном случае: нет ни аптечки, ни носилок.

ГОРОДСКИМ Советом пенсионеров (председатель тов. Жидков) была организована экскурсия на Куйбышевскую электростанцию имени В. И. Ленина, — рассказывают участники экскурсии т.т. **Воробьева и Кудряшова.** — Экскурсанты были восхищены грандиозностью гидросооружения, и каждый гордился за наших рабочих и инженеров, сумевших под руководством Коммунистической партии и Советского правительства воздвигнуть на долгие годы столь могучее сооружение. Мы любовались просторами и величием Куйбышевского моря. Побывали в городе Ставрополе. Экскурсия закончилась посещением дома престарелых в Морквашах.

ЧИТАТЕЛЬ тов. Нуждин хорошо отзывается о работе внештатного агента госстраха тов. Иевлевой. С 1952 года Александра Андреевна выполняет это общественное поручение. За этот период более 350 железнодорожников паровозного депо станции Сызрань 2-я застраховали свою жизнь.

В защиту Манолиса Глезоса

Обращение трудящихся к Председателю Президиума Верховного Совета СССР К. Е. Ворошилову

На имя Председателя Президиума Верховного Совета СССР К. Е. Ворошилова со всех концов страны продолжают поступать с митингов, от коллективов трудящихся и отдельных лиц телеграммы, в которых выражается гневный протест против расправы, готовящейся над славным сыном греческого народа Манолисом Глезосом.

Коллектив Ленинградского завода «Пневматика», обращаясь к К. Е. Ворошилову, просит заявить решительный протест греческому правительству против решения злодейски убить лучшего сына греческого народа Манолиса Глезоса.

С просьбой принять все меры для сохранения жизни народному герою Манолису Глезосу обращается к К. Е. Ворошилову коллектив Сталинского хлопкоочистительного завода Узбекской ССР.

«Трудно найти простого человека во всем мире, — говорится в обращении моряков теплохода «Победа», — который поверит обвинениям, состряпанным против Глезоса, рисковавшего жизнью, когда он срывал гитлеровский флаг с акрополя, во имя мира, свободы и независимости своей Родины. Мы требуем свободы Глезосу».

Грузинские писатели, выражая энергичный протест против преследования Манолиса Глезоса, просят К. Е. Ворошилова принять все меры к тому, чтобы не допустить зверской расправы над честным, благородным патриотом своей Родины Манолисом Глезосом.

Телеграммы на имя К. Е. Ворошилова поступили от рабочих и служащих Дубровинского совхоза Северо-Казахстанской области, от коллектива детской клинической больницы № 1 города Сталинабада, от рабочих и служащих Минского завода «Кинодеталь», от колхозников и колхозниц сельхозартели имени Абая, Пресновского района, Северо-Казахстанской области, от коллектива республиканской библиотеки имени Чернышевского Киргизской ССР и многих других организаций и отдельных лиц.

(ТАСС).

ОТКРЫТИЕ КОНФЕРЕНЦИИ ЗА ОСЛАБЛЕНИЕ НАПРЯЖЕННОСТИ И БЕЗОПАСНОСТИ В ЕВРОПЕ

ВАРШАВА. 4 июля здесь открылась конференция за ослабление напряженности и безопасности в Европе, созванная международным инициативным комитетом, в составе которого выдающиеся представители различных кругов общественного мнения европейских стран. В работе конференции принимают участие общественные деятели 22 европейских стран, в том числе акции Англии, Бельгии, ГДР, Италии, Польши, Советского Союза, Чехословакии, Франции, ФРГ.

В работе конференции принимают участие также представители шести международных организаций.

Конференцию открыл глава польской делегации профессор С. Кульчинский.

(ТАСС).

ЗАЯВЛЕНИЕ СЕКРЕТАРИАТА ВСЕМИРНОГО СОВЕТА МИРА

ПРАГА. Как сообщает чехословацкое телеграфное агентство, секретариат Всемирного Совета Мира опубликовал заявление о всемирной компании за созыв совещания на высшем уровне и за окончание холодной войны. В заявлении подчеркивается, что эта компания, организованная по инициативе сессии Всемирного Совета Мира, состоявшейся в Стокгольме по случаю десятилетия Всемирного движения в защиту мира, с успехом проходит во многих странах.

Развитие активной деятельности, объединение масс и привлечение новых стран, новых организаций и новых сил мира к борьбе, говорится в заявлении,— все это должно заставить созвать совещание на высшем уровне и вести переговоры до тех пор, пока не будут сделаны первые шаги на пути к миру, которого требуют народы.

(ТАСС).

ЗАБОТА О ЗДОРОВЬЕ ТРУДЯЩИХСЯ В ПОЛЬШЕ

ВАРШАВА, 4 июля. (ТАСС). В Польше осуществляется широкая программа развития здравоохранения.

В стране создана широкая сеть больниц, клиник, профилакториев, санаториев и домов отдыха. При крупных промышленных предприятиях открыты медпункты и амбулатории.

В 1938 году в Польше на 10 тысяч жителей приходилось лишь 15,4 больничных коек. В этом отношении Польша занимала в Европе одно из последних мест. За время народной власти число больничных коек почти утроилось.

Большое внимание в стране уделяется подготовке медицинских кадров. Сейчас в Польше насчитывается врачей больше, чем до войны, почти в четыре раза, а среднего медицинского персонала — почти в три раза.

Много делается для улучшения здравоохранения в польской деревне, которая до войны практически была лишена медицинской помощи. В настоящее время в селах страны созданы свыше 1100 медицинских пунктов и около 1900 фельдшерских пунктов.

ЗАБАСТОВКА РАБОЧИХ ПОЛИГРАФИЧЕСКОЙ ПРОМЫШЛЕННОСТИ В АНГЛИИ

ЛОНДОН. Свыше двух недель продолжается забастовка 150 тысяч английских печатников. Вторую неделю подряд не выходит большинство еженедельных газет. По-прежнему прекращен выпуск более одной тысячи провинциальных газет. Некоторые периодические издания, небольшое количество провинциальных газет и около сотни местных еженедельных газет продолжают выходить благодаря тому, что их владельцы удовлетворили требования бастующих о повышении заработной платы и сокращении рабочей недели. Но часть изданий выпускается штрейкбрехерами.

В результате присоединения к бастующим печатникам рабочих, производящих типографическую краску, общенациональные ежедневные и воскресные газеты и лондонские вечерние газеты, не имеющие достаточных запасов этой краски, прекратят выход после пятого июля, если предприниматели не удовлетворят требований, выдвинутых профсоюзами, в которые входят бастующие рабочие.

(ТАСС).

Редактор А. Г. БЕКАСОВ.

Сызранское отделение Кинопроката

выпускает на экраны города

новую кинокомедию

„Первый ПАРЕНЬ“

Производство Киевской киностудии имени Довженко.

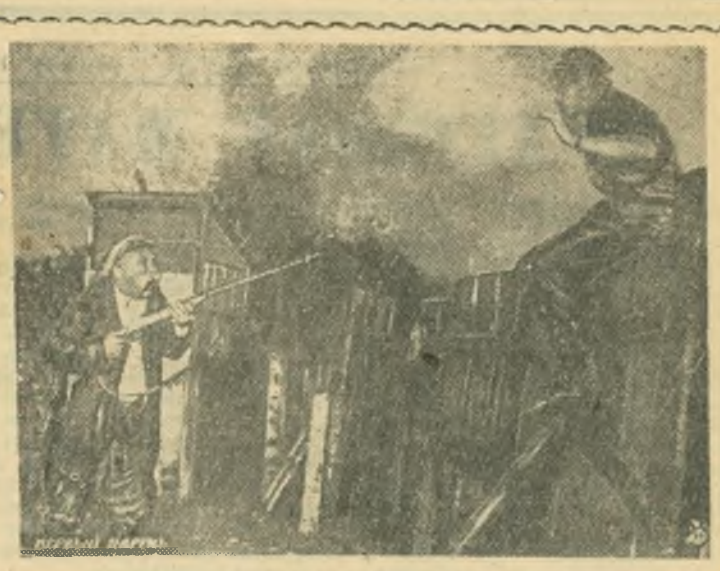

На экранах города:

«ХУДОЖЕСТВЕННЫЙ». **«Девять жизней».** Нач. в 9, 10-50, 12-40, 2-30, 4-30, 6-20, 8-10, 10.

«ЗВЕЗДА». **«Неподдающиеся».** Начало в 9-30, 11-30, 1-30, 3-30, 5-30, 7-30, 9-30.

ИМЕНИ ЛЕНИНСКОГО КОМСОМОЛА. Новый широкоэкранный фильм **«Дорога длиною в год».** (2-я серия). Нач в 10-30, 12-30, 2-30, 4-30, 6-30, 8-30.

«РОДИНА». **«Гори, моя звезда».** Начало в 3-30, 5-30, 7-30, 9-30.

АРТЕЛЬ «ШВЕЙНИК»

производит прием заказов:

1. На женское верхнее пальто, костюмы, со сроком изготовления до 15 дней в ателье 1, 7, 2, 4.

Адреса ателье: Московская, 10.
Дзержинского, 50.
Советская, 16.
Советская, 3.

2. Заказы на головные женские уборы из фетра, целлофана, срок изготовления один—два дня, по адресу: Советская, № 16, Ателье № 7.

(2—1).

СЫЗРАНСКОЕ СТРОИТЕЛЬНОЕ УЧИЛИЩЕ № 2

(улица Интернациональная, дом № 11 «а») производит прием юношей и девушек в возрасте 15—17 лет с образованием 7 классов для обучения специальностям: **каменщиков, столяров-плотников, штукатуров, маляров.**

Срок обучения 2 года. Прием заявлений до 15 августа 1959 года.

(4—1).

АРТЕЛИ «КОЛЛЕКТИВНЫЙ ТРУД»

(Набережная, 53) требуются на постоянную работу

опытные электрик и механик по швейным машинам.

(2—1).

ИМЕЮТСЯ В ПРОДАЖЕ В МАГАЗИНАХ СЫЗРАНСКОГО ГОРПИЩЕТОРГА

Чтобы сэкономить время при приготовлении обеда, пользуйтесь концентратами — супами (гороховым, вермишелевым с овощами, рисовым с овощами).

Полезны детям пудинги и муссы.

Фруктово-ягодные муссы продаются в виде брикетов, из которых можно быстро приготовить нежную воздушную массу, очень питательную и приятную на вкус.

Также полезны для детей детская мука, толокно и овсяные хлопья «Геркулес», которые употребляются с молоком, сливками, соком и сахаром.

Граждане покупатели! Не забудьте купить фруктовый соус — яблоки, протертые с сахаром. Это — готовое питательное третье блюдо, хорошая приправа к рисовым и манным котлетам, пудингам, оладьям.

Из фруктовых соусов хорошо приготовить кисель и начинку для пирогов.

В магазины горпищеторга поступила также в продажу сага — хорошая начинка для пирогов.

(3—1).

СТРОЙУПРАВЛЕНИЮ № 3 ТРЕСТА № 4

требуются:

каменщики, бетонщики-монтажники, подсобные рабочие.

Оплата труда сдельно-прогрессивная. Одиноким мужчинам предоставляется общежитие.

Обращаться в отдел кадров: Гидротурбинная, 3.

(3—3).

КАШПИРСКОМУ РУДОУПРАВЛЕНИЮ

на постоянную работу требуются

столяры 5—7 разряда.

Оплата сдельная, жилплощадь предоставляется.

(1—1).

АРТЕЛИ «ШАХТЕР»

требуются на постоянную работу:

сапожники, фотограф, часовой мастер.

Обращаться в правление артели «Шахтер» — Кашпиррудник.

(2—1).

ПЕРВОМУ ОТДЕЛЕНИЮ ВРЕМЕННОЙ ЭКСПЛУАТАЦИИ

срочно требуются на постоянную и временную работу

плотники и разнорабочие.

За справками обращаться в отдел кадров отделения временной эксплуатации (г. Сызрань, станция Предузловая, 6 километр, автобус маршрут № 3 г. Октябрьск).

(3—1).

АРТЕЛИ ИМЕНИ КИРОВА

требуется

механик на катер,

знакомый с моторами СТЗ и НАТИ.

Обращаться в правление артели имени Кирова: Пролетарский переулок, 28.

АВТОКОЛОННЕ № 64

требуются

слесари по ремонту автомобилей.

(1—1).

ПРИСТАНЬ СЫЗРАНЬ с 1-ГО ИЮЛЯ ПРОИЗВОДИТ ПРИЕМ И ОТПРАВЛЕНИЕ ВОДОЙ КОНТЕЙНЕРОВ.

Пользуйтесь услугами водного транспорта!

Бурлаков Виктор Михайлович, проживающий в Сызрани, Дачная, 6, возбуждает дело о расторжении брака с Бурлаковой Раисой Ивановной, проживающей в селе Большой Вьясс, Б-Вьясского района, Пензенской области.

Дело подлежит рассмотрению в народном суде Б-Вьясского района, Пензенской области.

Спирина Александра Дмитриевна, проживающая в селе Кашпир, Сызранского района Куйбышевской области, ул. Кооперативная, 10, возбуждает дело о расторжении брака со Спириным Геннадием Петровичем.

Дело подлежит рассмотрению в Куйбышевском областном суде.

Парфенова Татьяна Николаевна, проживающая в г. Сызрани, ул. Краснофлотская, дом № 40, возбуждает дело о расторжении брака с Парфеновым Иваном Николаевичем, проживающим в Куйбышевской области, Красноярский район, село Большая Царевщина.

Дело подлежит рассмотрению в народном суде Красноярского района Куйбышевской области.

Павловский Григорий Ануфриевич, проживающий: Крымзенская, 33, возбуждает дело о расторжении брака с Павловской Ариной Антоновной, проживающей в г. Киеве, ул. Вышегородская, дом. 30 кв. 13.

Дело подлежит рассмотрению в народном суде 4-го участка г. Сызрани.

Адрес редакции: г. Сызрань, ул. К. Маркса, 93. Телефоны отделов партийной жизни — 2-95, культуры и быта — 2-95 (два звонка), промышленно-транспортного — 4-28, секретариата — 6-38.

ЕО03320. Сызранская типография «Красный Октябрь» — тел. 0-17. Заказ № 2745. Тираж 9.915.