ПРОЛЕТАРИИ ВСЕХ СТРАН, СОЕДИНЯЙТЕСЬ!

КРАСНЫЙ ОКТЯБРЬ

ОРГАН СЫЗРАНСКОГО ГОРКОМА КПСС И ГОРОДСКОГО СОВЕТА ДЕПУТАТОВ ТРУДЯЩИХСЯ

Год издания 43-й
№ 152 (10982)

Воскресенье, 2 августа 1959 года

Цена 15 коп.

С ПРАЗДНИКОМ, товарищи железнодорожники!

ВСЕСОЮЗНЫЙ день железнодорожника труженики стальных магистралей встречают в обстановке нового политического и трудового подъема. Все советские люди с большим напряжением работают над выполнением решений XXI съезда партии и июньского Пленума ЦК КПСС.

Полугодовой план грузовых и пассажирских перевозок выполнен за пять месяцев, план погрузки — к 3 июня. Все предприятия отделения справились с выполнением заданий. На сортировочных станциях отделения сформировано около 2,5 тысяч тяжеловесных поездов, в которых отправлено дополнительно груза свыше миллиона тонн.

За счет применения передовых методов погрузки высвобождено 13100 вагонов, производительность труда на отделении за полугодие превысила плановое задание на 17 процентов, а себестоимость перевозок снижена на 4,3 процента.

На отделении возросла активность рационализаторов. Если за первое полугодие прошлого года от 142 рационализаторов поступило 220 предложений, то в текущем году — 224 рационализатора внесли свыше 300 предложений. Внедрение их в производство даст возможность сэкономить около одного миллиона рублей.

За право носить высокое звание коммунистических соревнуются 474 бригады железнодорожников, в которые входит около трех тысяч человек. Коллективы станции Кашпир и станции Сызрань 1-я полностью включились в соревнование за звание коллектива коммунистического труда.

Участники патриотического движения творчески относятся к своему труду, добиваются хороших показателей в работе. Они высоко несут знамя борьбы за здоровый быт, совершенствуют знания и опыт.

Коллектив станции Кашпир держит первенство в соревновании по дороге и отделению. Смена дежурного по отделению тов. Блинкова план сдачи поездов выполняет на 105,2 процента, приема — на 104,9 процента. Смена имеет самые лучшие показатели отправления и проследования поездов по графику.

Среди передовиков соревнования машинисты паровозов т.т. Лаврищев, Шалыгин, Гущин, Юрченко, мастер тяговой подстанции тов. Делев, старший стрелочник тов. Зуморин, и многие другие.

Много сделано железнодорожниками нашей страны в выполнении планов Коммунистической партии по развитию транспорта, повышению его технической оснащенности, провозной способности. Железнодорожный транспорт нашей страны по объему работы вышел на первое место в мире и на 60 процентов превысил грузооборот Соединенных Штатов Америки. Проведена огромная работа по реконструкции транспорта.

Однако не в правилах советских людей довольствоваться достигнутым. Предстоит сделать еще больше, чтобы осуществить решения июньского Пленума ЦК КПСС по механизации и автоматизации, полностью выполнить грандиозный семилетний план.

Необходимо в ближайшее время сдать в эксплуатацию электрифицированный участок от Сызрани до Налейки, выполнить большие работы по реконструкции путей, средств связи, сигнализации.

Перед железнодорожниками стоит задача обеспечить перевозку хлеба нового урожая, справиться с заданием по ремонту пути, отлично подготовить все хозяйство к работе в зимних условиях.

Коллектив отделения, подсчитав свои возможности, обязался план первого года семилетки завершить досрочно.

Результаты, достигнутые к Дню железнодорожника, показывают, что эти обязательства будут выполнены и перевыполнены.

И. Кулемин,
председатель райпрофсожа.

Новый электрифицированный участок

На дороге имени Куйбышева уже вступили в строй и успешно эксплуатируются сотни километров электрификационных линий. Продолжается электрификация нового участка Сызрань—Налейка. Сейчас горячая пора у строителей, путейцев, связистов. Со сказочной быстротой растут мачты, подвешиваются провода, по которым пойдет живительная энергия, приводящая в движение мощные электровозы.

Строители полны решимости сдать в эксплуатацию новый электрифицированный участок к 42-й годовщине Великого Октября.

В ПЕРЕДОВОМ ДЕПО

Высокими производственными показателями встречает свой праздник — Всесоюзный день железнодорожника коллектив депо станции Сызрань 2-я.

Объем работ за 7 месяцев 1959 года в депо возрос по сравнению с тем же периодом прошлого года: по среднему ремонту паровозов на 89 процентов, по промывочному — на 10 процентов и по чугунному литью на 36 процентов. На 23 процента уменьшились случаи захода локомотивов на межпоездной ремонт.

За успехи, достигнутые в социалистическом соревновании, коллективу депо за май и июнь присуждено переходящее Красное знамя отделения дороги и райпрофсожа.

ДРУЖНЫЙ КОЛЛЕКТИВ

Претворяя в жизнь решения июньского Пленума ЦК КПСС о дальнейшей механизации и модернизации производства, коллектив литейного цеха депо совершенствует производство, наращивает темпы в труде.

План июля литейщики выполнили 30 числа. Почти все работники цеха участвуют в рационализации. Передовые формовщики Клинин и Рандин предложили стопочную заливку радиаторов водяного отопления. Это дало возможность вдвое увеличить съем литья с одного квадратного метра формовочной площади. Стерженщица Н. Мещерякова изменила систему воздушных каналов в стержнях, что позволило уменьшить брак в литье.

Работники цеха изыскивают новые возможности рационального использования техники и рабочего времени. В цехе изготовлено и работает специальное сито для просева формовочной земли, произведена модернизация бегунов, механизирована заготовка шихты и т. д.

Большинство рабочих-литейщиков выполняет свои сменные задания на 200—250 процентов. Особенно хорошо трудятся А. Щенев, А. Тюрин, В. Клинин, А. Рязанов, А. Мичурин и другие.

Борясь за досрочное выполнение заданий семилетнего плана, литейщики находят все новые резервы, позволяющие изо дня в день перевыполнять план.

В честь Всесоюзного дня железнодорожника

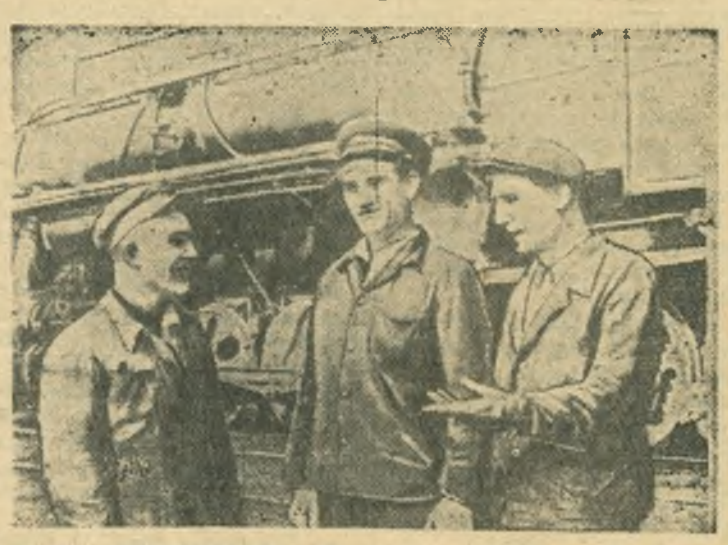

Хорошими показателями в труде встречают свой праздник паровозники депо станции Сызрань 1-я. Все технические измерители коллективами локомотивных бригад перевыполнены. В июле паровозники провели более 600 поездов без дополнительного набора воды на промежуточных станциях, 445 большегрузных составов, в которых перевезено сверх нормы 158.295 тонн народнохозяйственных грузов. За это же время они сэкономили около 2 тысяч тонн топлива. Простой паровозов на промывочном ремонте в целом по депо снижен на 1 час против нормы.

Систематически водят тяжеловесные составы, перевыполняют технические измерители и экономят топливо коллективы бригад, возглавляемые машинистами П. Ворониным, А. Логиновым, А. Касаткиным, П. Лобышевым, И. Казьминым, В. Шалыгиным. Каждая из этих бригад перевезла в июле по полторы—две тысячи тонн грузов дополнительно к норме. От паровозников не отстают и ремонтники. Комплексная бригада, возглавляемая бригадиром тов. Тургеневым, систематически снижает простой на промывке паровозов и улучшает качество ремонта.

НА СНИМКЕ: старший машинист депо Сызрань 1-я Павел Воронин (в центре), помощники машиниста Владимир Марусин слева) и Борис Зотов.

Текст и фото **П. Корчагина.**

ПОМОГЛИ СВОИМ ТОВАРИЩАМ

Ремонтники цеха промывочного ремонта взяли социалистические обязательства — досрочно завершить июльскую программу ремонта локомотивов. Они выпустили из ремонта восемь паровозов сверх нормы. Кроме этого, помогли своим товарищам в цехе подъемочного ремонта.

Простой локомотивов на промывочном ремонте систематически снижается и доведен сейчас до 16,3 часа вместо 18 часов по норме. Хорошо трудятся в эти дни слесари Е. Графов, Г. Давыдов, А. Егоров, И. Муранов.

НЕ ОТСТАЮТ И ПАРОВОЗНИКИ

Паровозная бригада, возглавляемая старшим машинистом Виктором Ивановым в честь праздника добилась хороших результатов в труде. План формирования поездов выполнен на 130 процентов.

В. Петров.

Семейная профессия

Больше полувека отдал Матвей Петрович Ларионов любимому делу — транспорту. Сначала работал младшим, а потом главным кондуктором — сопровождал пассажирские поезда.

Тот, кто знаком с железнодорожным транспортом, знает, насколько ответственен труд главного кондуктора.

В послужном списке Матвея Петровича записано много благодарностей. Его грудь украшают знаки «Ударнику Сталинского призыва», «Почетному железнодорожнику» и самая высокая награда — орден Ленина.

Матвей Петрович не совершил особых подвигов, он только честно, добросовестно трудился. Но в нашей стране имя простого труженика окружено всенародным почетом и уважением.

Мог ли Матвей Петрович даже мечтать об этом в старое, дореволюционное время? Нет, сыну бедняка никогда бы не вырваться из когтей нужды и капиталистической кабалы.

На широкую светлую дорогу жизни вышли дети, внуки почетного железнодорожника.

Сыновья пошли по стопам отца — они тоже железнодорожники.

Старший, Иван Матвеевич, работает старшим машинистом депо Сызрань 1-я. Иван Матвеевич видный человек в депо. Он — коммунист, профсоюзный активист, как и отец, за трудовую доблесть награжден орденом Ленина. Свой богатый опыт Иван Матвеевич передает молодежи, воспитывает у нее уважение к труду, любовь к транспорту.

А его брат, Николай Матвеевич, водит электрические поезда на Куйбышевском отделении, и также успешно несет трудовую вахту семилетки.

По «железнодорожной линии» пошли и внуки Матвея Петровича. Владислав учится в железнодорожном техникуме, готовится стать машинистом электровоза. Галина, хоть и учительница, но работает в железнодорожной школе. Только вот Нина отошла от семейной традиции: девушка окончила лесной институт. Но в семье Ларионовых считают, что Нина тоже связана с транспортом: она будет создавать лесные полосы вдоль железнодорожных магистралей.

Глядя на молодежь, Матвей Петрович верит, что молодое поколение приумножит трудовую славу фамилии Ларионовых.

А. Фарафонов.

АКТИВИСТЫ

Много было произнесено теплых, сердечных слов в честь ветеранов труда при проводах на пенсию. В ответном выступлении Сергей Дмитриевич Добычин сказал:

— Пятьдесят лет я проработал в депо. На пенсию ухожу с чистой совестью. Не скрою, мне есть чем похвастаться — на многих паровозах ездят сейчас мои ученики — Солодков, Чернышев, Демин и другие. Завтра мы уже не придем на смену, не поведем стальных коней, но это не значит, что мы навсегда покидаем депо, нет. Позовите нас, и мы всегда придем, поможем, поделимся опытом.

Но пенсионеров не пришлось звать. Они сами чуть не ежедневно являются в депо. У них немало здесь дел.

Сергей Дмитриевич Добычин как был до ухода на пенсию страховым делегатом местного комитета так им и остался.

Александр Иванович Зубков является председателем совета пенсионеров при клубе «Красный Октябрь». По долгу своей новой службы ему также часто приходится бывать в депо.

Василий Иванович Блохин — один из организаторов строительства жилья для паровозников по методу горьковчан.

Полтора месяца находился Василий Иванович на Старорачейском лесном массиве. Был он тут и начальником участка, и десятником, и диспетчером, и сторожем — сразу все профессии совмещал.

Тридцать застройщиков от души благодарят бескорыстного, готового в любую минуту прийти на помощь товарищу коммуниста Блохина.

Да разве только этим исчерпывается деятельность пенсионера Блохина? Он и Михаил Васильевич Машанов — неизменные участники всех комиссий по проверке жилищно-бытовых условий.

В месткоме профсоюза говорят:

— Если за дело взялись наши пенсионеры, непременно разберутся...

Вот, к примеру, обратился в местком машинист Чепаткин. Несмотря на то, что живет в коммунальной квартире, просит разрешения включить его в число индивидуальных застройщиков. Выяснить обстоятельства дела поручили Блохину, Машанову. На месте они убедились, что главная причина у Чепаткина — нелады с соседями, и сказали:

— Дорогой товарищ, ваши соседские неурядицы выеденного яйца не стоят. Но уж, если вам не нравится квартира, обменяйтесь с кем-либо. А месткому мы так и доложим — нет оснований для включения вас в список застройщиков...

А вот машинисту Ананьеву и пенсионеру Архипову проверяющие обещали оказать содействие в индивидуальном строительстве.

Пенсионеры участвуют и в комиссиях по подготовке паровозного парка к работе в зимних условиях, в комиссиях и жюри по проведению конкурса на лучший паровоз, лучшее рабочее место.

Секретарь партбюро тов. Курочкин говорит:

— От их опытного глаза ничего не ускользнет. Вот почему мы всегда с удовольствием включаем их в производственные комиссии.

А опыт у них действительно большой. Сергей Дмитриевич Добычин впервые в депо пришел в 1907 году, Александр Иванович Зубков — в 1913 году, Василий Иванович — в 1915 году.

— Я вот иной раз посмотрю на кашпирский терриконник и подумаю, пожалуй, мы за свою жизнь с эту гору перекидали уголька в топку, — улыбается Михаил Васильевич Машанов.

Никогда они не стояли в стороне от важных дел, полезных начинаний. В 1937 году норма грузового поезда была 1200 тонн. Молодой машинист Кривонос на своем опыте доказал, что нормы эти устарели. Подхватили его почин и сызранские паровозники. И первым среди них был тогда Михаил Васильевич Машанов.

— Как сейчас помню, в Пензу я повел поезд в 1600 тонн, — рассказывает он. — На вокзале нас встречали с оркестром, паровоз засыпали цветами. Это вдохнуло в нас новые силы, и в Сызрань мы привели состав в 2000 тонн. По тем временам это был рекорд.

А Василий Иванович Блохин о своем опыте вождения тяжеловесных поездов делал доклад в научно-исследовательском институте при Академии наук СССР.

Своим опытом ветераны железнодорожного транспорта охотно делятся с молодежью.

Встретились как-то пенсионеры в месткоме и разговорились:

— Не создать ли при депо совет пенсионеров? А то мы как-то действуем разобщенно.

Партком и местный комитет одобрили эту инициативу. Недавно такой совет создан. При нем несколько специальных комиссий: производственная (по обмену опытом работы), жилищно-бытовая, культурно-массовая, по технике безопасности и охране труда, по садоводству и огородничеству. Председателем совета избран старый коммунист Сергей Дмитриевич Добычин.

Теперь дел у пенсионеров прибавится.

Н. Рашевский.

НА СНИМКЕ: (слева направо) В. И. Блохин, А. И. Зубков, С. Д. Добычин, М. В. Машанов.

Фото Н. Киденко.

НОВЫЕ МОЩНЫЕ ТУРБИНЫ

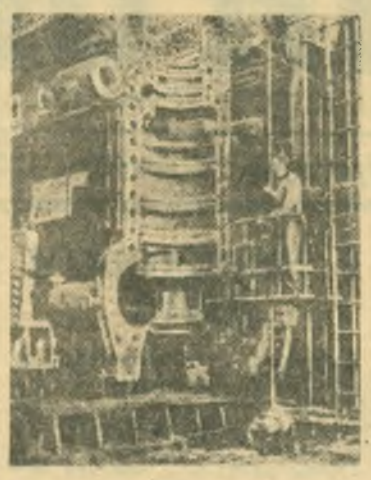

Ленинград. На Металлическом заводе досрочно выпущена паровая турбина мощностью 50 тысяч киловатт, изготовленная по заказу Мосэнерго. Это — машина новейшей конструкции с регулируемыми отборами пара для выработки электрической и тепловой энергии. Начата обработка деталей второй такой же турбины. Работы идут с опережением графика.

Турбостроители обязались выполнить установленный план и сдать все предусмотренные в нем паровые и гидравлические турбины досрочно.

НА СНИМКЕ: токарь-расточник В. А. Копейкин растачивает отверстия цилиндра высокого давления паровой турбины мощностью 50 тысяч киловатт.

Фото **А. Михайлова.** (Фотохроника ТАСС).

УЧИШЬСЯ САМ — ПОМОГИ И ТОВАРИЩУ

Оживленно было в этот вечер в Красном уголке шестого монтажного управления. Шло открытое партийное собрание, обсуждавшее вопрос о повышении общеобразовательных и технических знаний монтажников. Интересный доклад сделал коммунист тов. Гавришев. На конкретных примерах из жизни членов коллектива управления он показал необходимость всестороннего развития, систематического повышения знаний.

Вот на трибуне старейший работник руководитель бригады, борющейся за право называться коллективом коммунистического труда, тов. Лысак. Он говорит:

— Правильно поступило партийное бюро, вынеся на обсуждение этот важный вопрос. Конечно, работать и учиться нелегко, но нужно. Новая техника требует твердых знаний, опыта, основанного на теоретическом богаже. Коммунистическая партия поставила задачу — неуклонно повышать производительность труда за счет внедрения комплексной механизации и автоматизации. А без необходимых знаний не так-то легко выполнить ее. Поэтому мы должны растить высококвалифицированные кадры.

Тов. Лысак вносит ценное предложение: каждому инженеру, технику, студенту-заочнику, учащемуся школы рабочей молодежи подготовить к поступлению в учебное заведение одного товарища.

Предложение было одобрено собранием.

Линейный механик тов. Юдин рассказал, как он без отрыва от производства закончил среднюю школу, а сейчас учится в заочном индустриальном техникуме.

— Учеба не мешает мне в работе, — говорит он. — Наоборот, я сейчас больше могу дать пользы родному предприятию.

После собрания прошло немного времени, но уже сейчас видны его результаты. В управлении созданы специальные комиссии, которые помогают изъявившим желание учиться в школах, техникумах, вузах, дают необходимые консультации.

В комиссии с каждым днем все больше поступает заявлений с просьбой оказать содействие в дальнейшем повышении знаний. Газорезчик Васильев и мастер Колесников хотят учиться в высших учебных заведениях, а электросварщик Кепель, мотористка Сарина, кладовщица Завольская — в техникумах. Рабочие Толкачев, Плеханова, Ноль и многие другие решили поступить в вечернюю школу рабочей молодежи.

Е. Шутько,
секретарь комитета ВЛКСМ монтажного управления № 6.

Воинствующие атеисты ведут наступление

Многолюдно в клубе завода тяжелого машиностроения. Сюда собралось около двухсот рабочих; ветеранов труда и домохозяек. Многим из них было заранее известно, что в программу вечера входят научно-атеистический устный журнал, ответы на вопросы, показ кинофильма «Вселенная».

Открывается первая страничка устного журнала. Она посвящена теме «Наука и религия о происхождении человека». Выступает врач заводской больницы М. С. Трушина. Сопровождая свой рассказ иллюстрациями, она знакомит слушателей с достижениями современного естествознания, доказывает нелепость религиозных предрассудков.

Затем главный врач заводской больницы М. В. Орлеанский на фактах из жизни рабочего поселка показывает, как достижения советской медицины опровергают религиозные суеверия.

После ответов на вопросы завязался оживленный обмен мнениями.

В целях усиления антирелигиозной пропаганды на заводе организована группа лекторов-атеистов. В нее входят одиннадцать человек. Это учителя, врачи, инженерно-технические работники. Лекторы используют различные формы пропаганды атеистических знаний. В цехах и отделах завода, в клубе, в жилых кварталах на открытых площадках читаются лекции, проводятся беседы, организуются устные журналы, тематические вечера.

Большой интерес слушателей вызвали лекции: «Как современная наука объясняет жизнь и смерть», «Грозные явления природы», «Проблемы межпланетных путешествий», «О запуске в СССР искусственных спутников Земли».

Пользуется вниманием посетителей уголок атеиста, организованный в кабинете политпросвещения парткома завода. Здесь имеются популярная библиотечка по атеизму, альбом-выставка «Наука и религия», фотомонтаж «Коммунистическая мораль и религия», выставка литературы на тему «Правда о религии», рекомендательный список «Что читать по вопросам атеизма». В помощь агитаторам, лекторам ведется тематический справочно-библиографический указатель.

Широкая пропаганда атеистических знаний ведется среди жителей поселка. Так, в девятом квартале на открытой площадке проведен тематический вечер о вреде церковного брака. Была прочитана лекция, подготовлены специальный фотоиллюстрированный монтаж, выставка литературы, а программа концерта художественной самодеятельности домашних хозяек тесно увязана с темой вечера.

Большой популярностью пользуются лекции на тему «Непримиримость науки и религии».

Антирелигиозная пропаганда ведется и в цехах завода. Одним она помогает закрепить научное мировоззрение, другим, особенно молодым, уберечься от влияния чуждой идеологии, третьим — стать грамотными пропагандистами атеизма.

«Чудеса без чудес» — такие беседы проведены учителем школы № 29 тов. Богдановым в цехах №№ 1, 4 и цехе металлоконструкций. Лектор сопровождал свои выступления опытами, которые убедительно опровергали обман церковников о «самозагорании свечей», изготовлении «молока богородицы», «самообновлении икон» и т. д.

Беседы в цехах привлекли немало молодых пропагандистов атеизма. Сверловщица механического цеха Неля Носкова, взяв у тов. Богданова некоторые иллюстрированные материалы, провела индивидуальные беседы с домохозяйками по месту жительства.

А. Переверзев,
заведующий кабинетом политпросвещения парткома завода тяжелого машиностроения.

МОРСКАЯ ВОДА ПОВЫШАЕТ ОСТРОТУ ЗРЕНИЯ

В глазном институте имени Филатова из морской воды получен препарат, который применяют для лечения высокой близорукости и пигментного ретинита. Процесс лечения таким препаратом очень простой. После первого же вливания под кожу двух кубиков препарата острота зрения начинает повышаться. Лечебный курс состоит из десяти вливаний.

Ведутся клинические наблюдения и над другим препаратом, полученным из органических частей морской воды. Этот препарат хорошо помогает при лечении атрофии зрительного нерва.

ГОДЫ и ЛЮДИ

МЕСТО В СТРОЮ

Тяжело приходил в сознание капитан Рябов. Мучительно болела голова, она как будто была стянута стальными обручами. Режущая боль пронизывала все тело. Но не это было самое страшное: он не видел. На глаза спустилась мутная, все застилающая пелена.

Рябова окружала непривычная для танкиста гнетущая тишина.

— Не сон ли это? — думал капитан.

Мучительно напрягая память, он стал вспоминать события последних дней.

Раннее утро 16 марта 1945 года. Танковый батальон только что разместился в предместье Кенигсберга — Лутербахе. Сюда стягивались крупные силы советских войск, чтобы произвести массированный удар по Кенигсбергу.

...Командирский танк несется прямо на батарею противника.

Он выскочил на вершину пригорка. Залп. Метким выстрелом подавлено одно орудие противника. Сразу же второй залп— и смолкло еще одно орудие.

Враг был захвачен врасплох. Именно это и помогло быстро подавить две огневые точки. Но была еще третья.

Не успел Рябов поймать ее в прицел, как яркая вспышка огня, словно молния, осветила все вокруг. Больше капитан ничего не помнил.

Фашисты подбили и подожгли танк. Экипаж одной из машин едва успел вытащить из горящего танка своего командира: он был весь обожжен и тяжело ранен.

Более двадцати дней пролежал Рябов в бессознательном состоянии на госпитальной койке. Шла борьба между жизнью и смертью. Победили крепкий организм раненого и чуткие руки опытных хирургов. Но зрение спасти не удалось...

Жуткая вечная ночь опустилась на Рябова. И боевой танкист, сотни раз бесстрашно глядевший смерти в глаза, спасовал: «Кому я теперь нужен? Стоит ли жить...».

Рябов давно вынашивал заветную мечту: закончить войну и подать рапорт на получение разрешения учиться в бронетанковой академии. Офицер хотел посвятить всю свою жизнь службе в рядах Советской Армии. На это он имел право. С первых дней войны с фашистами Рябов был на передовой линии.

Родина высоко оценила храбрость и мужество танкиста. Рябов награжден орденами Боевого Красного Знамени, Красной звезды, Отечественной войны 1-й и II-й степени, Александра Невского. Четыре раза был ранен и снова становился в строй, чтобы бить ненавистного врага. А теперь...

Рябов замкнулся, ушел в себя. Не хотелось ни есть, ни принимать лекарства. Его раздражало все: и смех, и шутки соседей по палате, и даже музыка, лившаяся из репродуктора. Нередко, стиснув зубы, чтобы не закричать, он просил:

— Выключите радио, в голове что-то шумит.

Друзья по палате хорошо понимали состояние танкиста. Они знали, что болит не голова, а угнетенное тоской человеческое сердце. И постепенно в палате смолкли шутки, не слышно стало и радио.

— Что-то загрустила ваша палата, — заметил как-то комиссар госпиталя.

— А чему нам радоваться, чему веселиться, — раздраженно заговорил Рябов. — Мы не в доме отдыха, а в госпитале.

— Так. Ясно. У храброго танкиста кончился запас боевого духа, — ответил комиссар.

— Эх, товарищ комиссар, — смягчился Рябов. — Ты вот о боевом духе говоришь... А где его взять? Дай мне зрение — и увидишь мой боевой дух. А так... э, да что там впустую говорить. Может быть, ты мне о Павке Корчагине напомнишь? Знаю — сила воли, мужество... читал.

— А ты, Рябов, прав, я действительно хотел рассказать тебе о Николае Островском и еще о великом математике — слепом Лобачевском, и о безымянном слепом матросе — севастопольце, подорвавшем у Малахова кургана три фашистских танка. Да вижу, раздражен ты сейчас, зайду потом...

Комиссар сдержал свое слово, зашел, и не раз. Рассказал и об Островском и о Лобачевском. И не удивился, когда Рябов попросил:

— Если не трудно, комиссар, почитай мне еще раз о Павке Корчагине. — Немного помолчав, танкист с ноткой заносчивости добавил: — Но не думай, что ты уже вдохнул в меня боевой дух.

— Хорошо, — согласился комиссар, пряча в пышных усах улыбку.

И снова встала перед Рябовым жизнь Павки Корчагина, человека сильной воли, необыкновенного мужества. Нередко он ставил себя на его место и от этого приходило успокоение, равновесие...

А когда Рябов выписывался из госпиталя, он попросил сестру позвать комиссара.

— Ты прав, комиссар, мне коммунисту, даже потеряв зрение, не к лицу унывать. Верь — я найду свое место в строю.

— Верю, дорогой Степан Иванович, верю...

Уже много лет Степан Иванович работает в Сызрани, в учебно-производственных мастерских Всероссийского общества слепых. Здесь люди заняты полезным трудом. Во многих ремонтно-тракторных станциях, автохозяйствах страны можно увидеть масляные фильтры и другие запчасти, сделанные их руками. Здесь же изготовляют тарные ящики под пищевые концентраты, пакеты для расфасовки соли и т. д.

Прочно вошел в эту трудовую семью и Степан Иванович Рябов. Сначала он работал в деревообделочном цехе, а затем перешел в механический. В совершенстве освоил работу на ручных прессах, систематически вырабатывает до двух норм.

Вот уже три года коммунист Рябов является председателем местного комитета. Профсоюзный вожак умело мобилизует рабочих на успешный труд. По его инициативе создана бригада, которая борется за право называться коллективом коммунистического труда.

Б. Чернышев.

— ✦ —

Подарок за хорошую работу

Воспитанники специального ремесленного училища № 10 проходят производственную практику в тресте «Сантехмонтаж» № 67. Управления этого треста производят санитарно-технические работы в нескольких совнархозах Поволжья.

Только за один год на строительстве жилых домов в Куйбышеве воспитанники училища произвели работ более, чем на три миллиона рублей.

Местный комитет профсоюза управления начальника работ высоко оценил труд воспитанников училища и вручил им от имени предприятия подарок — полный комплект инструментов духового оркестра.

— ● —

По следам выступлений «Красного Октября»

«СОБИРАЛИ-ТОРОПИЛИСЬ»

Под таким заголовком в газете был опубликован фельетон, в котором отмечались недостатки в отгрузке металлолома.

Секретарь партийной организации конторы «Главвторчермета» тов. Симонов сообщил в редакцию, что вопрос об усилении отгрузки металлолома обсуждался на партийном собрании. Остатки металлолома на площадке доведены до нормы.

В ДЕТСКОМ ПАРКЕ

Трудный ход.

Фото И. Курс.

НОВЫЕ СТИХИ

Бывшему другу

Вчера за дружеским столом
Мы вспоминали о былом...
Ты помнишь,
Шли мы по горам,
Где пенится метельный [illegible],
Где корка хлеба — пополам
И сигарета — на двоих.
Ты все забыл,
Ты важным стал:
Себя вознес на пьедестал.
Ты не придешь в круг тесный наш,
Ребятам руку не подашь.
Вчера за дружеским столом
Мы вспоминали о былом.

Мы вспомнили сперва о тех,
Кто пал в краях чужих,
И радовались за успех
Своих друзей живых:
За тех,
Кто сквозь огонь и дым
Прошел,
Оставшись молодым.
А за тебя...
Не смог я встать
И тост сказать, как стих,
Не зная, где тебя считать:
Средь мертвых
Иль живых.

Виталий КАЧАЕВ.

На тропке полевой

Плещется пшеница,
Шелестят овсы,
Ласково касаясь
Девичьей косы.

И шумит листвою
На пригорке дуб;
Улыбнулась девушка
Краешками губ:
Кто поймет, узнает
Вспомнила о чем,
Ласково играет
Спелым колоском!
Приезжал из города
Паренек в колхоз,
Он покой колхозницы
На завод увез...
Здесь они встречались,
Говорили с ним.
Их любовь известна
Тропкам полевым.
С урожаем свадьба —
Уговор такой,
Месяц из-за леса
Смотрит озорной.
Он-то знает точно,
Он-то видит с неба,
Кто на мотоцикле
Едет среди хлеба.
Встретятся влюбленные,
Им счастливо жить
И во-всю старается
Месяц им светить.

И. РОЖКОВ.

Лентяй

Он был настолько предан лени,
Что если бы ему сказали при рожденьи,
Мол, в жизни, брат, придется потрудиться,
Он верно бы спросил: «А можно ль не родиться?».

М. Седов.

—■—

ЧЕЛОВЕК ДОЛГА

Вот что случилось недавно на автобусной остановке. Два здоровенных парня, умышленно создав давку при посадке в автобус, похитили крупную сумму денег у одного гражданина. Почуя богатый «улов», преступники тотчас же сошли с автобуса, попытались скрыться. Но воры были задержаны сотрудником милиции тов. Сорокиным.

Бдительно несет службу Василий Яковлевич Сорокин. Сослуживцы справедливо называют его человеком долга. И действительно, Василий Яковлевич не даст спуску преступнику. Но в тех случаях, когда человек по ошибке, оплошности или слабости характера становится на скользкую дорожку, он всегда приходит ему на помощь.

Однажды внимание тов. Сорокина привлек один паренек. От зоркого глаза Василия Яковлевича не ускользнуло, что этот юноша развязно ведет себя на улице, шныряет по магазинам, крутится возле автобусных остановок.

Василий Яковлевич, заподозрив неладное, решил поговорить с пареньком.

Тот не стал особенно запираться, признался в своих проступках, пообещал исправиться.

— Вот только бы мне на работу устроиться, — попросил он.

Василий Яковлевич помог ему в этом, а сам все-таки продолжал наблюдать за ним.

Через несколько дней старая история повторилась. Тогда тов. Сорокин решил действовать иначе. Он предупредил контролеров автобусов, дружинников, продавцов магазинов, чтобы они посматривали за «знакомым», не давали ему возможности совершить преступление. А сам сходил на завод, рассказал о своем подопечном и попросил, чтобы его обсудили в коллективе.

Крепко досталось парню от товарищей по работе. Стыдно ему стало, да и понял он, что коротка нечестная дорога.

Тогда парнишка еще раз пришел к Василию Яковлевичу, извинился за то, что не выполнил своего обещания и дал твердое слово покончить с дурными привычками.

Теперь этот юноша хорошо работает, примерно ведет себя.

Таких примеров можно привести много. За мужество и находчивость при исполнении служебных обязанностей и чуткое, бережное отношение к человеческим судьбам Василий Яковлевич Сорокин занесен на городскую Доску почета.

С. Борисов.

Пионеры вырастили тысячи цыплят

Совхоз «Пионер» обратился весною за помощью к учащимся железнодорожной школы № 22. Необходимо было вырастить 5 тысяч цыплят.

За это дело взялись четвертоклассники. Они ежедневно мыли кормушки, водили цыплят на прогулку, заботились о корме.

И вот результат — 4058 цыплят удалось вырастить пионерам. За оказанную совхозу помощь горком ВЛКСМ наградил ребят грамотой.

Б. Сташевская.

Читательские конференции

Большую работу по пропаганде книги среди коллектива слепых артели «Коллективный труд» проводит работник библиотеки имени В. И. Ленина тов. Володькина. Систематически организует она громкие читки книг и беседы. Прочитаны романы А. Коптяевой «Иван Иванович», «Дружба» и «Дерзание».

Тов. Володькина ознакомила слушателей с жизнью и деятельностью Н. К. Крупской, рассказала о юности Ильича, о творчестве Н. В. Гоголя.

В текущем году проведено две читательских конференции по произведениям М. Шолохова «Судьба человека» и Н. Островского «Как закалялась сталь».

Активное участие в читательских конференциях принимают слепые т.т. Ризен, Брагин, Пирогова, Сухов, Карева и заведующая школой слепых, председатель первичной организации Всероссийского общества слепых при артели тов. Абрамова. На конференциях тов. Абрамова выступает с докладами.

К. Базанова,
заместитель председателя правления артели «Коллективный труд».

Вишневый сад

В. ШКОЛЬНИКОВ.

РАССКАЗ.

☆

Сам он выкопал пятнадцать лунок. Евгений покосился на него и промолчал: крыть было нечем.

Несмотря на уговоры, Евгений не пошел к Протасовым на чай. Он спешил домой. От злости разом вся усталость прошла. «Ладно, — сказал себе Евгений. — Цыплят по осени считают. Будем тренироваться».

Дома он спросил у матери: — Мама, есть у нас лопата?

— Какая лопата? — удивилась она.

— Самая обыкновенная.

— Зачем тебе?

— Надо.

— Где-то в сарайчике валялась...

Лопата нашлась. Ржавая, вся в паутине, но вполне добротная, с крепким, чьими-то руками отшлифованным черенком. Евгений вышел из сарая и остановился. Было уже темно. Зажглись фонари. По асфальтированному двору бегали вокруг большой клумбы мальчишки. Евгений огорченно сел на порожек. Где же тренироваться; асфальт взламывать или клумбы разбросать? Он с досадой покрутил лопатой. Потом вспомнил — неподалеку есть пустырь. Старые дома снесли, пустырь огородили, но пока там строителей нет.

«Есть спортплощадка. А заниматься буду по утрам». Евгений заботливо почистил лопату и поставил в угол

Будильник зазвенел в предрассветных сумерках. Евгений, сунув в карман напильник, быстро выбежал из подъезда. Минут через пять он уже был на пустыре. Вот здесь, действительно, земля. Сплошной булыжник. Только искры летят: ткнешь в землю, а попадаешь в камень. «Терпение, терпение», — успокаивал себя Евгений.

Первая победа была одержана. Хотя и невелика ямка, которую он выкопал, но факт остается фактом — он не сбежал раньше времени. Пробыл ровно час, как и говорил себе.

Целый ряд смешных и не особенно приятных толков вызвали его тайные похождения на пустырь. Первыми об этом узнали соседние мальчишки. Уже через два дня Евгений заметил, что сквозь щели за ним зорко наблюдают карие, голубые и серые глаза. Неспроста, конечно, взрослый дядя с раннего утра копает, а затем, что еще страннее, снова закапывает ямы. Здесь дело не просто. Мальчишеская диалектика сделала единственно правильный вывод: дядя ищет клад. Взрослые, по-видимому, восприняли это по-другому. В глазах своих соседей Евгений читал и усмешку, и недоумение, и жалость.

Мать ему через несколько дней сказала:

— Евгений, на тебя скоро пальцем будут показывать: последний из племени кладоискателей. Ты что, действительно, клад ищешь?

— Неужели так говорят? — засмеялся Евгений.

— Некоторые другие мысли высказывают. Старушка с третьего этажа посоветовала вызвать психиатра. Может быть, действительно так сделать? Кстати, почему давно Таня к нам не заходит?

— Психиатра, пожалуй, рановато. А Таня обещала скоро зайти.

(Окончание. Начало см. в № 147, 151).

☆

Между тем на посадку саженцев Евгений выходил теперь систематически. Негласное соревнование началось между ним и высоким парнем. Догнать его было нелегко. Но Евгений не унывал. Появились у него ловкость и умение. Играючи обращался с древнейшим инструментом, как он по-прежнему называл лопату. Теперь Евгений не стыдился громко крикнуть цифру выкопанных лунок. Павел Васильевич, кажется, оставался доволен.

— Его зять, — говорил Евгений Тане, — должен быть первоклассным землекопом. Ну что ж. Будем им. Ради тебя иду на любые самопожертвования.

— А признайся, в душе ты рад, что пришлось заняться этим делом. Я, например, довольна. У тебя, вроде, и плечи стали шире и руки крепче.

— Ничего тебе сейчас не скажу, — засмеялся Евгений.

Ему так и не удалось обогнать высокого парня. Скоро посадку деревьев закончили.

— Эх, мне бы еще недельку. Обязательно перегнал бы, — пожаловался Евгений Тане.

— Вряд ли, — поддразнивала она.

— Так у него же нет никакого метода. Только грубая физическая сила. А в любой работе должна быть точность и согласованность движений. Правильно?

Между Павлом Васильевичем и Евгением установились теплые, хорошие отношения. Старик, посматривая из-под очков, как-то сказал:

— Значит, есть в тебе этот самый, настоящий мужской дух. А то совсем закис от вишневого варенья и женских разговоров. Стыд-то какой. Лопату не умел в руках держать. Я тебя, между прочим, могу теперь рекомендовать в члены нашего общества. Пообтешем еще немного и совсем человеком будешь.

— Спасибо, — насмешливо поклонился Евгений. — Значит, я до этого получеловеком был? Но в общество ваше все равно не пойду. Принципиально. Сам себя сделаю человеком. Я, знаете, могу скоро рекорд поставить по количеству вынутого грунта. Вот как движется вперед мое развитие от вашего первоначального толчка.

— Ну рекорда, положим, теперь в этом деле ставить не надо. Машины есть. А поработать лопаточкой в саду полезно.

— Кто же возражает.

Так в полушутливом тоне они разговаривали, а Евгений иногда с опаской думал: «Он еще что-нибудь придумает, этот старик. Физическую силу и боевой дух, так сказать, проверил. Может быть, еще каким-нибудь способом будет проверять умственные способности. Время у него еще есть. До срока осталось две недели. А если перейти к активной обороне?».

На следующий день Евгений особенно тщательно приоделся, зашел по пути в ювелирный магазин и долго разглядывал портсигары. Наконец, выбрал один со скромной вишневой веткой в углу.

Павел Васильевич дома был один. Таня еще не пришла, она вела занятия во вторую смену, а Надежда Петровна вышла к соседям. Евгений недовольно опустился на стул. Не оказалось главного союзника — Надежды Петровны. «Трудно будет. Некому фланги прикрыть», — подумал Евгений. — Ну, да черт возьми. Больше смелости. Атакуй в лоб».

— Павел Васильевич, никак не могу предложить вам на память портсигар. Давно купил. С того дня, как вы против моей фамилии поставили цифру четыре, что обозначало четыре выкопанных лунки. Отсюда, как вам известно, началось мое второе рождение.

— Ты все шутишь. Лучше скажи, с какой целью задабриваешь старика?

— Павел Васильевич, — прижал руки к груди Евгений, — за кого вы меня принимаете? Клянусь — от чистого сердца и без задней мысли.

— Ой ли! По глазам вижу—не так.

— Вы ясновидец, отец. Знаете, — впервые назвав его отцом, сказал Евгений посерьезневшим тоном. — Хочу просить у Вас сокращения срока приемных испытаний.

— Спешишь?

— Конечно!

— Я не возражаю.

Евгений бросился к нему и крепко сжал руки.

— Давай, поцелуемся что ли, сынок, — предложил Павел Васильевич.

За этим занятием и застали их изумленные Надежда Петровна и Таня.

...Прошло несколько месяцев. Отшумели снежные вьюги, отзвенели ручьи и наступил прекрасный месяц — май. Прохладным вечером шла по Первомайской улице молодая чета Крохмалевых и любовалась своими посадками.

— Вон те кустики я посадила, — показывала Таня. — Они все принялись. На будущую весну здесь будет белоснежное море.

— А я только лунки копал, — вздохнул Женя.

— Ах несчастный кладоискатель, — засмеялась Таня. — И клада не нашел.

— Клад-то я нашел, — сказал Евгений, нежно пожимая руку жены.

Новгород накануне 1000-летнего юбилея

НОВГОРОД, 31 июля. (ТАСС). Древний Новгород с каждым годом все более благоустраивается и хорошеет. Еще совсем недавно во многих домах на улицах Желябова, Ленинградской, Вокзальной и других трудящиеся праздновали новоселье, а сейчас автомашины с новоселами одна за другой подъезжают к новым зданиям, в которые вселяются рабочие мебельной и кроватной фабрик, кирпичного завода, строители газопровода Серпухов—Ленинград, лесозаготовители, работники торговли и другие.

За послевоенные годы в городе было введено в строй жилплощади в 1,5 раза больше, чем было в 1940 году. Открылась поликлиника № 3, а в ближайшее время будет готова к приему больных и городская больница. Закончено строительство и оборудование новой большой гостиницы — «Волхов» и ряда других культурно-бытовых зданий. На площади Победа недавно открыт новый сквер, утопающий в цветах и зелени. Такие же скверы разбиты в Кремле, у вокзала, на кольцевой площади и других местах города. За весну и лето нынешнего года здесь покрыто асфальтом свыше 200 тысяч квадратных метров улиц, дорог и площадей, во дворах, на улицах и скверах высажены сотни тысяч деревьев и кустарников, около 2 миллионов цветов.

Помолодел и похорошел Новгород в канун своего 1000-летия со дня основания, которое отмечается 23 августа.

Обо всем

Новая теория цвета

Американский исследователь Лэнд выступил с опровержением классической теории цвета.

Изучая различные методы производства цветных фильмов, Лэнд однажды поместил в два проэктора черно-белые прозрачные фотографии, первая из которых была снята при помощи красного, а вторая — при помощи зеленого фильтра. В результате разных цветов фильтров эти фотографии имели различную степень затемненности почти в каждой точке. Так, предмет, который в натуре имел красный цвет, при съемке через красный фильтр на фотографии получился в высшей степени прозрачным, а при съемке через зеленый фильтр — черным.

Лэнд совместил на экране оба изображения, причем первый проэктор соответственно был закрыт красным светофильтром, а второй — зеленым. Затем он случайно снял зеленый фильтр, оставив, таким образом, лишь два цвета — белый и красный. И тут неожиданно для себя Лэнд увидел на экране самые разнообразные естественные цвета с целой гаммой оттенков. Между тем, в соответствии с классической теорией цвета, в данном случае в действительности присутствовал только один или самое большее два цвета.

Из эксперимента Лэнда можно предположить, пишет журнал «Форчун», что глаз может воссоздавать всю световую гамму даже по двум длинам волн, взятым из любой части спектра, причем разница между этими длинами составляет в некоторых местах лишь 3 процента всего видимого спектра.

Новая теория цвета, отмечает «Форчун», окажет большое влияние на цветное телевидение и кино. В частности, представляется возможным создать принципиально новую систему телевизионных устройств, когда один пучок электронов будет воспроизводить черно-белую картину, передаваемую телевизионной студией через зеленый светофильтр, а другой пучок обеспечит красный цвет в результате действия на красный фосфор кинескопа.

ЗНАЕТЕ ЛИ ВЫ...

...что в Англии на душу населения приходится домашних животных больше, чем в других странах? Недавно проведенный учет показал, что каждый четвертый из 51 миллиона жителей страны — владелец кошки или собаки.

Кроме того, если верить зарубежной прессе, Великобритания буквально кишит десятками тысяч змей, обезьян, крокодилов. Для обслуживания этого «животного мира» недалеко от Лондона недавно открыта хирургическая ветеринарная клиника.

ИЗВЕЩЕНИЕ

5 августа 1959 года в помещении горисполкома (Советская, 66) проводятся *заседания постоянных комиссий:* по социальному обеспечению — ком. № 3 в 18 часов; по культурно-просветительной работе—комната № 5 в 17 часов; по здравоохранению — комната депутата в 17 часов; по благоустройству и коммунальному хозяйству — комната № 12 в 17 часов; по промышленности, транспорту и связи — комната № 14 в 17 часов 30 минут; по бюджету и финансовой работе — в горфо (Свердлова, 2) в 18 часов.

Редактор А. Г. БЕКАСОВ.

На экранах города:

«ХУДОЖЕСТВЕННЫЙ». **«Когда начинается юность».** Начало в 9, 10-50, 12-40, 2-30, 4-30, 6-20, 8-10, 10. 3 августа **«Война и мир».** (1-я серия).

«ЗВЕЗДА». **«Украли трамвай».** Нач. в 2, 4, 6, 8, 10. На сеансах в 10 и 12 час. **«Молодая гвардия»** (2-я серия). 3 августа **«Когда начинается юность».**

ИМЕНИ ЛЕНИНСКОГО КОМСОМОЛА. Широкоэкранный фильм **«Сампо».** Нач. в 10-30, 12-30, 2-30, 4-30, 6-30, 8-30.

«РОДИНА». **«Они знали друг друга».** Начало в 3-30, 5-30, 7-30, 9-30. **«Шофер поневоле».** Нач. в 11-30, 1-30.

ПУТЕВАЯ ДОРОЖНАЯ МАШИННАЯ СТАНЦИЯ

(Сызрань, Куйбышевской железной дороги)

принимает на постоянную и временную работу

мужчин и женщин на ремонт железнодорожных путей.

Оплата труда сдельно-прогрессивная.

Одиночкам предоставляется общежитие.

Постоянные рабочие пользуются всеми льготами, предоставляемыми железнодорожникам.

Об условиях работы справиться: станция Сызрань 1-я, железнодорожный дом, 15, отдел кадров.

(5—5).

ГОРПРОМКОМБИНАТ

производит прием рабочих по специальностям:

формовщики-заливщики, плотники.

Оплата труда сдельная.

Обращаться в отдел кадров: ул. Интернациональная, 12.

(3—2).

ГОРПИЩЕТОРГУ

требуется

опытная секретарь-машинистка.

Об условиях справиться в отделе кадров горпищеторга: Лодочный переулок, 29, второй этаж.

(3—1).

Адрес редакции: г. Сызрань, ул. К. Маркса, 93. Телефоны отделов: партийной жизни — 2-95, культуры и быта — 2-95 (два звонка), промышленно-транспортного — 4-28, секретариата — 6-38.

ЕО02787 Сызранская типография «Красный Октябрь» — тел. 0-17. Заказ № 3049. Тираж 10.155.