ПРОЛЕТАРИИ ВСЕХ СТРАН, СОЕДИНЯЙТЕСЬ!

КРАСНЫЙ ОКТЯБРЬ

ОРГАН СЫЗРАНСКОГО ГОРКОМА КПСС И ГОРОДСКОГО СОВЕТА ДЕПУТАТОВ ТРУДЯЩИХСЯ

Год издания 43-й
№ 163 (10993)

Вторник, 18 августа 1959 года

Цена 15 коп.

Зима не ждет

ИЗВЕСТНО, что зима с ее метелями и морозами создает немало трудностей в деятельности промышленных предприятий, строек, железнодорожного транспорта. Она приближается, хотя на дворе стоят еще ясные августовские дни. Впереди сентябрь — первый осенний месяц, первое предупреждение о том, что скоро зима и она не ждет. Подготовиться к работе в осенне-зимний период — это значит обеспечить на всех участках производства условия для успешной работы, повышения производительности труда, выполнения социалистических обязательств по досрочному завершению первого года семилетки.

Неплохо эти мероприятия выполняются на шахте № 1 Кашпирского сланцевого рудника. Готовятся к зиме культурно-бытовые помещения, средства механизации. Мастерские по ремонту и изготовлению инструмента перестроили свою работу, имеется филиал непосредственно под землей, где горняки ведут добычу топлива. Закончена прокладка подземной дороги, связавшей первую шахту с третьей. Эту работу выполнила проходческая бригада Александра Маркеева, которая борется за право называться коммунистической. От прокладки этой дороги — выгода для обеих шахт. Без больших затрат можно ввести в эксплуатацию новые площади, к тому же добытое топливо теперь оказалось ближе к потребителю. Важность этого трудно переоценить, так как энергетические мощности на теплоэлектроцентрали расширяются и топлива для станции требуется все больше. По-хозяйски, правильно поступили горняки!

Успешно ведется подготовка к зиме в ряде цехов комбайнового завода. Выполняя намеченные мероприятия, здесь учитывают предложения рабочих и инженерно-технических работников. От этого качество подготовки к зиме становится выше, использование материально-технических резервов более рациональным.

Но факты говорят, что еще далеко не всегда проявляется подлинно хозяйская забота о подготовке к предстоящей зиме. Медленно ведутся эти работы в паровозном депо Сызрань 2-я, строительно-монтажном тресте № 4 и ряде других предприятий. Серьезным сигналом является открытое письмо энергетиков к строителям и монтажникам, опубликованное недавно в нашей газете. На этом объекте непростительно затянуто выполнение многих работ. Рабочие и инженерно-технические работники ТЭЦ бьют тревогу в связи с приближающейся зимой. Они предъявляют серьезный счет тем, кто ставит под угрозу работу новых мощностей. Они призывают покончить с бесхозяйственностью и расхлябанностью. Почему это допускается? Недоделки и брак в работе — результат отсутствия подлинного контроля за ходом работ, выполнением установленных заданий и взятых социалистических обязательств.

Надо решительно повысить ответственность руководителей предприятий за выполнение мероприятий, намеченных в связи с подготовкой к зиме. Нельзя в этом допускать обезлички. Ход выполнения всех мероприятий следует взять под общественный контроль, направить на это деятельность постоянно действующих комиссий и комсомольских контрольных постов. Устраивать воскресники, связанные с подготовкой к зиме.

Образцово подготовим все предприятия, стройки и железнодорожный транспорт к работе в зимних условиях, добьемся новых производственных успехов в деле досрочного выполнения первого года семилетки.

СЕМИЛЕТКУ ВЫПОЛНИМ ДОСРОЧНО!

С неослабевающими темпами

Хорошо поработали мукомолы второго мельзаводоуправления в первом полугодии. Заданный план выпуска продукции в оптовых ценах выполнен на 103,5 процента; в товарной продукции — на 103,2 процента. Плановое задание по производительности труда коллектив мельзаводоуправления завершил на 105,1 процента. По сравнению с первым полугодием прошлого года рост производительности труда составил 22,3 процента.

В первом полугодии нынешнего года мукомолы выработали продукции в оптовых ценах больше, чем за этот же период прошлого года на 10 миллионов 934 тысячи рублей.

Славно трудятся в мельзаводоуправлении бригады сменного инженера тов. Гусарова, выполнившая норму в первом полугодии на 104,2 процента к заданию; сменного помощника крупчатника тов. Сысина — на 103,4 процента.

В индивидуальном соревновании первенство удерживают старшая вальцевая тов. Кузнецова, старшие обойщицы тт. Нестеренко, Пожарова, выбойщица тов. Егорихина.

Итоги первой декады августа свидетельствуют о том, что коллектив мельзаводоуправления не снижает взятых темпов. Есть все предпосылки, что в августе план будет также перевыполнен.

И. Мишин,
директор второго мельзаводоуправления.

Время выиграно

Трудовой накал в цехах завода тяжелого машиностроения все возрастает. Токари, кузнецы, слесари, конструкторы, технологи стремятся к досрочному завершению плана первого года семилетки.

С неослабевающей энергией работает коллектив бригады, возглавляемой Николаем Волковым. Каждый день он сдает вдвое, а то и больше продукции, нежели положено по норме.

Высокая производительность труда — результат упорных поисков путей ускорения выпуска продукции.

Факты говорят сами за себя. У слесарей слишком кропотливым делом была установка по размеру бабышек на кронштейны ленточных конвейеров. На выполнение одной этой, казалось бы, простой операции затрачивалось не меньше двадцати минут.

Николай Волков вместе с тт. Косолаповым, Потаповым и другими сделал приспособление для сборки кронштейна. Таким образом, чистый выигрыш во времени составил тридцать минут.

Вскоре последовало второе нововведение. Если раньше слесарям приходилось во время сборки молотковой дробилки размечать каждую в отдельности деталь, теперь благодаря приспособлению нет необходимости этого делать. Производительность труда стала выше на двадцать пять процентов.

— Думаем, — говорит бригадир, — раза в два перекрыть свою годовую норму.

НА СНИМКЕ: (слева направо) тт. Волков, Потапов и Косолапов.

Н. Николаев.

Кирпич идет на стройки

Работники кирпичного завода отлично справились с июльским заданием. Стройкам города выдано два миллиона 200 тысяч штук сланцезольного кирпича, на 200 тысяч больше плана.

Хороших трудовых успехов добились выгрузчики кирпича Иван Григорьевич Дмитриев и Семен Иванович Иванов. Они ежедневно выполняют по полторы дневных нормы.

На выработке сланцезольного кирпича хорошо трудится съемщица Писаревская А. К.

Но особенно хороших результатов добилась бригада тов. Прянишникова, борющаяся за право называться коллективом коммунистического труда. Месячное задание бригада тов. Прянишникова выполнила на 115 процентов. В отдельные дни ее производительность значительно выше.

С опережением графика

С хорошими показателями завершили план первого полугодия рабочие и инженерно-технические работники завода запасных частей.

Еще лучше работал наш коллектив в июле. Все плановые задания намного перевыполнены. По итогам соревнования между предприятиями заводу присуждено переходящее Красное знамя горисполкома и горкома КПСС. Воодушевленные этой почетной наградой, рабочие и инженерно-технические работники завода проявляют много изобретательности и трудового энтузиазма. Каждый трудовой день приносит новые победы, новые имена передовиков производства. Систематически перевыполняют сменные задания бригада сборщиков, которой руководит тов. Митюрин, бригады фрезеровщиков тт. Сергеева, Галактионова.

Благодаря этому за первую декаду августа завод дал 40 процентов к месячному заданию. На 17 августа завод шел с опережением августовского графика на три дня.

И. Андронов,
директор завода запасных частей.

Курская магнитная аномалия

Семилетний план развития народного хозяйства СССР предусматривает широкое освоение железорудного месторождения Курской магнитной аномалии. Изучение и освоение этой самой большой в мире магнитной аномалии началось по указанию В. И. Ленина в 1919 году. Тогда была создана комиссия, которую возглавил известный ученый Иван Губкин.

Особенно широко развернулись работы в железорудном бассейне в годы пятилеток.

Послевоенный период в изучении Курской магнитной аномалии ознаменовался крупнейшими открытиями. Руды очень высокого качества и небывалой мощности залегают в земле двумя хребтами, опоясывая полукольцом огромный район. Быстрыми темпами сейчас ведется сооружение нескольких рудников. Строители оснащены современной техникой: мощными экскаваторами, землесосными снарядами, гидромониторами, бульдозерами, самосвалами.

НА СНИМКЕ: карьер Лебединского рудника (Белгородская область). При помощи гидромеханизмов в этом году из карьера будет вынуто 5,5 миллиона кубометров грунта.

Фото **М. Редькина.**
(Фотохроника ТАСС).

Письма из партийных организаций

Первые шаги комиссии контроля

Используя новые организационные формы по осуществлению контроля деятельности администрации, разработанные Центральным Комитетом Коммунистической партии, партийная организация нашей фабрики ставит своей главной задачей повышение ответственности кадров за решение практических вопросов по механизации и автоматизации производства, увеличению выпуска продукции, улучшению ее качества.

В соответствии с решением ЦК КПСС партийное собрание образовало две комиссии по осуществлению права контроля деятельности администрации. Одну — по контролю за качеством продукции и вторую — по контролю за механизацией трудоемких процессов производства и его автоматизации.

Комиссия по качеству продукции, председателем которой я являюсь, состоит из пяти человек. В нее вошли специалисты, активные коммунисты: начальник закройного цеха тов. Гаврилова, обмеловщица тов. Ашуркова, технолог тов. Морозова и начальник экспериментального цеха тов. Симонова.

Нас ознакомили с правами и задачами комиссии.

Сейчас на фабрике «узким» местом является качество выпускаемых швейных изделий. Поэтому комиссия с первых дней своей работы занялась выявлением причин, приводящих к ухудшению качества продукции.

Мы сочли целесообразным, чтобы каждый член комиссии занялся проверкой работы тех агрегатов, где особенно неблагополучно обстоит дело. С первого по десятое августа ознакомились с качеством продукции на первом, втором, седьмом и восьмом конвейерах.

Члены комиссии установили, что на первом конвейере при обработке деталей мужских демисезонных пальто допускались дефекты. В частности, строчки карманов были неровными, карманы неправильно расположены от борта и стянуты строчкой. Выявилось также, что боковые швы искривлены, ширина их не выдержана по размеру.

При этом присутствовали работницы, выполняющие названные операции. Члены комиссии подсказали им, как следует исправить допущенные дефекты и что нужно вообще сделать для улучшения качества пальто. В то же время мы поставили об этом в известность технолога цеха тов. Хапунову и предложили усилить контроль за качеством пошива.

Затем занимались проверкой качества продукции, выпускаемой на втором конвейере. Оказалось, что и здесь ряд изделий имел дефекты. Например, подкладка у мужских зимних пальто провисала.

Члены комиссии не только проверяют и выявляют недостатки, но и практически помогают добиваться их устранения. Так же, как и в первом случае, мы побеседовали с работницами второго конвейера, показали им, что следует сделать для устранения дефектов. О своих замечаниях сказали начальнику цеха тов. Качаевой. И надо сказать, что она сделала правильные выводы и стала внимательно следить за качеством выпускаемой продукции, устранением выявленных недостатков.

Мы знаем, что трудящиеся ждут от коллектива фабрики хороших, добротных швейных изделий. Поэтому нацеливаем внимание руководителей цехов, мастеров, работниц на то, чтобы они не допускали даже малейших отступлений в работе, чтобы швейные изделия были высокого качества.

Комиссии известно, что имеются нарекания на качество детской одежды. Побывали в цехе, где производится ее пошив. И что же? Штанишки для детей дошкольного возраста шились с отступлением от технологии. Низ их подшивался неправильно, шов был с кривизной, стянут, строчки неровные. Это приводило к тому, что большое количество изделий возвращалось на переделку. Начальник цеха тов. Антонова учла наши замечания и принимает меры к недопущению впредь подобных явлений.

Конечно, этим комиссия не будет ограничиваться. В ближайшее время еще раз побываем в цехах и проверим, что делается для устранения вскрытых недостатков.

Обо всем, что нами вскрывается, информируем партийное бюро и высказываем свои соображения, какие меры следует принять для улучшения качества продукции.

Мы уверены, что работа комиссии поможет коллективу предприятия обеспечить выпуск красивой, удобной, и качественной одежды для населения.

Н. Степанова,
начальник цеха подготовки швейной фабрики № 14, председатель комиссии контроля.

Москва сегодня. В Театральном проезде.

Фото Н. Грановского. (Фотохроника ТАСС).

ПО РОДНОЙ СТРАНЕ

БЕЛГОРОДСКАЯ ОБЛАСТЬ ДОСРОЧНО ВЫПОЛНИЛА ПЛАН ЗАКУПОК ХЛЕБА

Развернув социалистическое соревнование за достойную встречу предстоящего Пленума ЦК КПСС, труженики сельского хозяйства Белгородской области досрочно, 11 августа, выполнили установленный план продажи хлеба. Государству продано 22 миллиона пудов хлеба, в том числе ценнейшей продовольственной культуры—пшеницы — 16 миллионов пудов. Сверх плана будет продано не менее одного миллиона пудов хлеба.

ЗАФОНТАНИРОВАЛИ НОВЫЕ СВЕРХГЛУБОКИЕ СКВАЖИНЫ

15 августа бригада мастера Виктора Чумакова 2-го промысла «Азизбековнефти» ввела в строй сверхглубокую скважину № 14, ствол которой уходит в глубь недр на 4700 метров. Эта скважина фонтанирует с суточным дебитом полмиллиона кубометров газа и 80 тонн высокосортной нефти — конденсата.

Через несколько часов после ввода в строй этой буровой промысловики одержали новую победу — досрочно освоили другую сверхглубокую скважину. Она фонтанирует с глубины 4540 метров, дает в сутки 70 тонн нефти — конденсата и 200 тысяч кубометров газа. Отбор горючего из скважин непрерывно возрастает.

(ТАСС).

ВПЕРЕДИ ШАХМАТИСТЫ МОСКВЫ

Судейская коллегия шахматного чемпионата спартакиады народов СССР объявила результаты соревнований шести команд в главном финальном турнире.

После четырех туров на первом месте идут шахматисты Москвы, набравшие 22,5 очка при одной отложенной партии чемпиона мира М. Ботвинника с ленинградским гроссмейстером Б. Спасским.

На втором месте — команда Ленинграда — 18,5 очка.

На третьем — шахматисты Грузии (18 очков), успешно выступавшие в последнем матче с командой Латвии. Далее в турнирной таблице идут команды Украины, РСФСР и Латвии.

14 августа состоялся последний тур финальных шахматных соревнований спартакиады народов СССР.

(ТАСС).

РЕЗЕЦ

Ты крошка,
Ты к резцу прилита —
Кусочек малый победита,
Но острой кромкою своей
Ты режешь сталь
Огня быстрей.
И я хочу,
Чтоб грань резца
Точила
Черствые сердца.

И. Дубов.

На выставке достижений народного хозяйства СССР

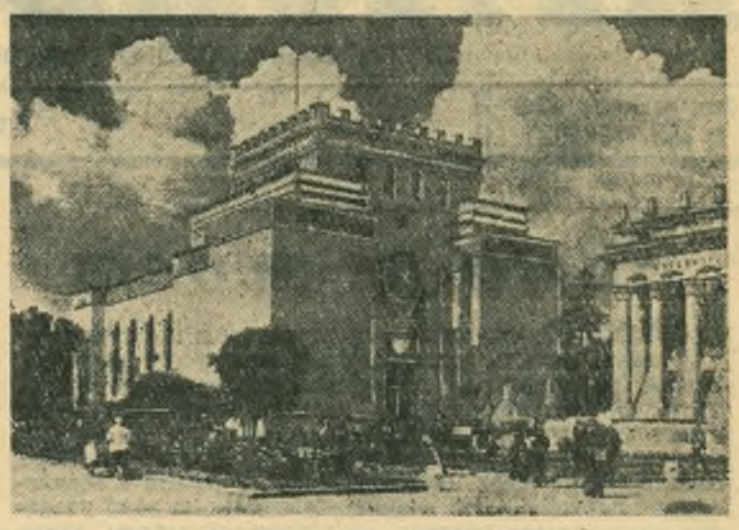

НА СНИМКЕ: павильон «Советская книга».
Фото В. Соболева. (Фотохроника ТАСС).

ГИГАНТЫ СИБИРСКОЙ ЭНЕРГЕТИКИ

Зал гидроэлектростанций павильона «Электрификация СССР» оформлен необычно. Входишь сюда — и сразу видишь, как с высокой плотины с шумом падает вода. Левее — длинное здание электростанции, уходящие от нее провода высоковольтной линии электропередачи.

Осматривая этот оригинальный экспонат — макет сооружаемой на Енисее Красноярской ГЭС, — посетители получают представление об устройстве современных гидротехнических сооружений. Против макета на стене схема энергетического использования Енисея и его притока Ангары. Специалисты определили, что если на этих двух могучих сибирских реках построить каскад электростанций, то они дадут энергии в 4,5 раза больше, чем электростанции Волги, и в 16,5 раза больше, чем электростанции Днепра.

Практическое осуществление смелых планов энергетиков уже началось. На Ангаре построена Иркутская ГЭС, сейчас полным ходом сооружается крупнейшая в мире Братская ГЭС. После нее даст ток и Красноярская ГЭС. Энергия этих электростанций-гигантов обеспечит разработку обнаруженных в Сибири железорудных и угольных месторождений, позволит организовать крупные энергоемкие производства. На базе Братской, Иркутской и Красноярской гидростанций будет создаваться единая энергетическая система Центральной Сибири — от Новосибирска до Иркутска.

АЛМАЗНЫЙ ИНСТРУМЕНТ В ПАВИЛЬОНЕ «МАШИНОСТРОЕНИЕ»

Всегда есть люди у витрины, в которой собран алмазный инструмент. Каждому хочется посмотреть и узнать, на каких работах он используется, какая от этого выгода. А сравнения, приведенные здесь, просто удивительны. Оказывается, что стойкость алмазных волок (применяемых при приготовлении технической проволоки) в 250 раз выше твердосплавных. Алмазные резцы для обработки цветных металлов служат в шесть раз больше, чем резцы из твердых сплавов.

Сложное дело бурить твердые породы, но при геологоразведочных и горных работах без этого не обойтись. Режущие зубья кромок бурового инструмента обычно делаются тоже из твердых сплавов. Однако и здесь применение алмазных коронок очень эффективно: себестоимость работ снижается в два раза, производительность труда вдвое возрастает.

Алмазы применяются в различных отраслях промышленности и всюду они обеспечивают экономию средств, ускорение технического прогресса. По сравнению с прошлым годом выпуск их увеличится к концу семилетия в 15—16 раз.

ХИМИЧЕСКИЕ ПРОДУКТЫ, НЕОБХОДИМЫЕ ВСЕМ

Лаки и краски — это продукты химической промышленности, которые требуются как в быту, так и для каждой отрасли народного хозяйства. На ВДНХ приведены такие данные: в приборо- и станкостроении применяются сто марок лакокрасочных материалов, в электро- и радиотехнической промышленности — 190 марок, в авиационной промышленности — 250 марок лаков и красок.

Раньше краски получались лишь из природных веществ. Например, чтобы извлечь килограмм желтого красителя, нужно было переработать почти 1,5 миллиона цветов шафрана. Теперь лакокрасочные материалы изготовляются на основе высокополимерных соединений, ассортимент их очень велик. Число синтетических красителей, в частности, измеряется тысячами.

(ТАСС).

О ДРУЗЬЯХ-ТОВАРИЩАХ

Путь выбран правильно

В 1954 году Нина Шишова окончила 7 классов. Куда пойти дальше: учиться или работать? Многие ее подруги стали учиться кто в средней школе, кто в техникуме. Нина жила в сельской местности и часто видела, как степные корабли — могучие зерновые комбайны убирают созревшие хлеба. И вопрос был решен. Нина приехала в город и поступила на Сызранский комбайновый завод в цех № 16 ученицей сверловщицы.

Вначале ей поручили обработку несложной детали. Мастер участка Юрий Алексеевич Федоров терпеливо обучал девушку, помогал освоить профессию.

— С большой благодарностью я вспоминаю мастера, — говорит Нина, — за то, что он обучил меня работать на станке.

И сейчас Нина работает на том же станке, на котором училась. Но как изменилась она с тех пор! Если раньше девушка робко подходила к станку, неумело бралась за ручки управления, теперь ее хорошо рассчитанные движенья и сноровка говорят о том, что она в совершенстве овладела своей профессией.

И не случайно теперь, изготовляя самые сложные детали, Нина систематически выполняет свои сменные задания на 190—230 процентов при отличном качестве изделий.

Здесь, на заводе, Нину приняли в комсомол. Общественная работа увлекла комсомолку. Сейчас она является членом комсомольского контрольного поста, который борется за чистоту и культуру рабочих мест, за ликвидацию брака, за своевременную подачу материала. Да мало ли важных и неотложных обязанностей у комсомолки.

— А ну, ребята, прибирай рабочее место, а то сейчас появится Нина, — говорят рабочие, и в этой фразе слышится большое уважение к передовой работнице, члену комсомольского контрольного поста.

В. Корчагин.

Передовики семилетки

Первая награда

— Папка, папка пришел,—защебетала Лариска, четырехлетняя девчушка, общая любимица семьи Григорьевых. — Книжку читать будем...

— Будем, дочурка. Только я вот умоюсь и покушаю.

— Тебе все книжки читать, а папа-то устал, может быть, — ответила, улыбаясь, Антонина Федоровна. — Садись, паровозник, кормить буду.

Лариска, заигравшись, забыла о книжках, и Юрий Сергеевич прилег на диван отдохнуть. Сквозь наступившую дремоту он слышал, как отец, Сергей Андреевич, шуршал газетами. Старик любит первым просматривать домашнюю почту, в особенности газеты.

Но не прошло и двух минут, как он позвал жену Галину Ефимовну:

— Мать, подойди-ка.

Развернув газету, Сергей Андреевич сказал: — Смотри, Указ Президиума Верховного Совета.

— О чем?

— О важном, — улыбается Сергей Андреевич. — О награждении железнодорожников. А теперь читай сама, — он подчеркнул то место, где было крупно написано «Григорьева Юрия Сергеевича — машиниста паровозного депо станции Сызрань 1-я».

— Неужто наш Юра?

— Ясно, что наш. Гордись, мать, твой сын правительством отмечен.

Уснуть Юрию так и не удалось. Не до сна тут, хоть и только что со смены: большая радость взволновала всю семью.

...— Молодец, Юрий. Вижу, что ты стал хорошим машинистом, — удовлетворенно говорил отец.

— Я плохим и не был.

— А ты им не имел права быть. Помни, что твой отец полвека был машинистом. Работал честно, ордена Ленина и ордена Трудового Красного знамени удостоился. Но знаешь, ты доставил мне сегодня большую радость, оправдал мои надежды, хотя и первая твоя награда — медаль. Начало положено.

Да, потомственный железнодорожник Сергей Андреевич Григорьев может по праву гордиться своим сыном. С первых дней работы на транспорте Юрий показал не только прилежание в труде, у него оказались незаурядные способности быстро и хорошо усваивать все самое передовое. И, хотя вначале он работал слесарем, потом токарем, не забывал Юрий заветной мечты — стать, как и отец, машинистом. Вот почему он несказанно обрадовался, когда ему предложили поехать учиться в Ленинградскую трехгодичную школу машинистов.

Быстро пролетели годы учебы. В Сызранском депо молодого паровозника определили к машинисту Евграфову.

— Поработай немного с ним. Это наш лучший машинист. Внимательно присматривайся к нему, большую пользу получишь, — сказал заместитель начальника депо. — А потом сам будешь управлять паровозом.

Юрий хорошо понимал, что нельзя сразу быть водителем локомотива, нужно поработать и кочегаром, и помощником машиниста, пусть даже за плечами у тебя учеба, а в руках диплом на право вождения. И, работая помощником у Евграфова, Юрий скоро убедился, что у него он, пожалуй, получит еще более ценные знания, чем в школе — производственный опыт. Бывший балтийский моряк, участник штурма Зимнего дворца, Евграфов был хорошим наставником Юрия.

И Юрий старался быть достойным своего учителя. Он внимательно присматривался, как плавно и в то же время уверенно трогает Евграфов состав с места, как тщательно и даже придирчиво следит за парораспределительным механизмом, буксовым хозяйством.

Став уже машинистом, Юрий перенял у своего наставника именно эти качества. И сам не раз учил помощника:

— Помни всегда о парораспределителе. Забудешь смазать валки, жди выхода из строя движущего механизма. А такой недосмотр легко может к аварии привести.

Внимательно следит Юрий и за буксовым хозяйством. Скорости сейчас большие, а стоянки сведены до минимума. Ослабнет, скажем, фитилек, загрязнится смазка, в буксы не будет поступать масло, а это опасно для нормального движения. Тут, как говорится, нужен глаз да глаз.

Юрий Сергеевич все время содержит свой паровоз в образцовом техническом состоянии, вместе с бригадой он заботливо ухаживает за ним и правильно эксплуатирует.

Каждый раз, как только в депо заходит разговор о лучших людях, передовиках производства, неизменно одним из первых называют имя Григорьева. Он это заслужил честным трудом. Не раз получал Юрий Сергеевич премии и благодарности от руководства Куйбышевской дороги за отличное вождение тяжеловесных поездов.

Молодой коммунист тов. Григорьев является членом местного комитета, редактором стенгазеты «Локомотив».

Как лучшего машиниста, его в числе первых посылали на переподготовку. Сейчас он может быть водителем тепловоза. И здесь Юрию Сергеевичу довелось работать и учиться у знатного машиниста Пензенского депо Анатолия Николаевича Вишневского.

...— Ты, говоришь, учился у Вишневского? — переспросил его отец. — Что-то знакомая фамилия... Где же я ее слышал? Ну да, я же в газете видел эту фамилию. Ему, сынок, присвоили звание Героя Социалистического Труда.

Сергей Андреевич помолчал немного, а потом внимательно посмотрел на сына и добавил:

— Хорошие люди учили тебя. Будь достоин их.

Н. Рашевский.

Нам с мамой не страшен под зонтиком дождь.

Фотоэтюд В. Петрова.

Рейд рабкоровской бригады

Ремонтников подвела канава

Коллектив рабочих депо станции Сызрань 2-я принял на себя социалистическое обязательство — досрочно завершить производственный план первого года семилетки.

Борясь за выполнение своих обязательств, рабочие, инженерно-технические работники и служащие не жалеют сил и энергии. Но успех этой борьбы во многом зависит от того, насколько хорошо мы будем подготовлены к работе в осенне-зимних условиях.

В депо уже проделана работа в этой области. Произведен капитальный ремонт полов, дымовытяжных труб и т. д. И хотя почти 50 процентов запланированных работ по подготовке к зиме уже выполнено, это не говорит о том, что мы можем самоуспокоиться. Наоборот, необходимо приложить максимум усилий к тому, чтобы своевременно и лучше подготовиться к работе в зимних условиях. Следует отметить, что, хотя мы и проделали некоторую работу, это не главное. Основные работы еще даже не начаты, несмотря на то, что осень уже не за горами.

Приточно-вытяжная линия в литейном цехе не успевает очищать загрязненный газами воздух. Не обеспечивает она очистку воздуха даже от одной печи во время заливки форм. На это было указано еще в прошлом году, но к ремонту вентиляционных устройств еще не приступали.

В литейном цехе изготовляются радиаторы парового отопления. Их опрессовка производится вручную. Июньский Пленум ЦК КПСС поставил грандиозные задачи в области дальнейшей механизации производственных процессов. Тем более, становится нетерпимым то равнодушие, которое проявляется руководителями к этому вопросу.

В марте работники литейного цеха внесли рационализаторское предложение — изготовить пневматический зажим для опрессовки радиаторов водяного отопления. Прошло полгода, но дело не продвигается вперед.

В настоящее время песок для формовки сушится в сушильной печи, предназначенной для сушки стержней. Она не обеспечивает цех сырьем. К тому же песок должен перевозиться, что загружает транспорт.

Рационализаторы цеха предложили изготовить для сушки песка несложный по своей конструкции специальный шкаф. Предложение дельное, но и оно не выполнено.

В автоматном цехе летом этого года впервые применен новый метод ремонта локомотивов. Автоматчики начинают ремонт паровозов еще тогда, когда машина находится за стенами депо. Но в зимний период по такому методу работать будет нельзя. Поэтому необходимо выявить новые резервы, которые позволят не только не снизить темпы ремонта в сложных условиях зимы, а, наоборот, наращивать их.

В эти дни объединены два цеха — автоматный и арматурный. Для объединенного цеха необходим токарный станок. Дело в том, что изготовление некоторой арматуры поручается механическому цеху, но он изготовляет детали несвоевременно. В зимних же условиях необходим запас автотормозного оборудования и прессаппаратов, ибо в это время оно чаще выходит из строя. Руководству депо необходимо добиться своевременной поставки запасных частей для автотормозного оборудования. Некоторые детали мы могли бы изготовить в депо, например, клапан паровоздушного насоса. Но их почему-то не делают, а дожидаются, когда пришлют со складов дороги. Очень плохо с запасными деталями. Все необходимое для ремонта локомотивов должно быть в кладовой. Но там иногда даже болтов и гаек нет. Приходится ждать, пока их изготовят. На это, конечно, уходит много времени.

В некоторых случаях приходится одну и ту же работу переделывать дважды. Одно из стойл было подготовлено к работе в зимних условиях. Ремонтная канава заново забетонирована, на стойле поставлены два крана. Но впоследствии оказалось, что стойло не пригодно для ремонта локомотивов, канава оказалась короткой.

До сих пор не подготовлены к работе зимой и еще некоторые стойла, фундамент смотровых канав развалился, сток воды не обеспечивается, поэтому в канавах скапливаются грязь и мазут. Наружные водоотводные канавы заполнены грязью.

Хозяйственная бригада, возглавляемая тов. Бузаевым, еще не приступала к осмотру паровых батарей в цехах. Мы знаем по прошлому году, что батареи и паропроводы пропускали пар.

Электроэнергии в депо много, а вот переносных ламп не хватает. Для хорошего ремонта необходимо создать условия на рабочих местах и в первую очередь сделать местное освещение в ремонтных канавах.

Необходимо сделать упрек работникам 9-й дистанции пути за то, что они до сих пор не приступили к ремонту путей на подходах поворотного круга, несмотря на то, что эти работы должны быть закончены два месяца назад.

Зима не за горами, поэтому сейчас нужно форсировать все работы по подготовке к ней. Утеплить помещение, остеклить окна, отремонтировать кровлю, подготовить рабочие места, механизмы и оборудование, чтобы коллектив депо мог работать и в зимних условиях высокопроизводительно.

Рейдовая бригада: Ю. БУРОВ, слесарь автоматно-арматурного цеха; А. МИЧУРИН, вагранщик литейного цеха; В. КУЗЕНКОВ, слесарь подъемного ремонта; В. ПЕТРОВ, рабкор «Красного Октября».

Письма в редакцию

НЕРАДИВЫЕ ХОЗЯЕВА

Недавно на Паровозной улице испортилась водоразборная колонка. Мощный поток воды устремился наружу. Тотчас же мы сообщили об аварии в контору «Водоканалтреста». Дежурный нам ответил:

— Хорошо, высылаем дежурного слесаря.

Прошел час, другой, но никто не появился. И только через двое суток (!), наконец, была ликвидирована авария. Много кубометров питьевой воды пропало впустую.

Нерадивые хозяева в «Водоканалтресте»!

М. Лаптев.

НА АВТОБУСНЫХ ОСТАНОВКАХ МУСОР

В нашем городе любят чистоту. Но, к сожалению, есть еще жители, которые недобросовестно относятся к уборке улиц и тротуаров, не содержат в порядке места остановок автобусов. Особенно плохо в этом отношении на улице Урицкого. На остановке автобуса (против домов №№ 83—89) много пыли, мусора. Такую же картину, как ни странно, можно наблюдать и возле детской больницы.

Плохо, что уличный комитет мирится с подобными безобразиями.

И. Болобков.

По следам выступлений «Красного Октября»

«ДОРОГУ НОВЫМ ФОРМАМ ТОРГОВЛИ»

Под таким заголовком 22 июля с. г. в газете была помещена корреспонденция о необходимости внедрения новых форм торговли. Как сообщил редакции заместитель председателя исполкома горсовета тов. Борисов, вопрос о торговле некоторыми товарами в кредит в городе Сызрани решается.

Что касается организации в городе пунктов проката предметов домашнего обихода, то исполком горсовета вошел в ходатайство перед облисполкомом об открытии двух таких пунктов уже в этом году.

Трудящиеся Германской Демократической Республики готовят достойную встречу десятой годовщине со дня основания первого в истории Германии государства рабочих и крестьян

Рост дороговизны во Франции

Китайская Народная Республика. Недавно в Шанхае создан опытный образец радиокомбайна. В него входят радиоприемник, телевизор и проигрыватель для пластинок.

НА СНИМКЕ: новый радиокомбайн.

Фото **Ся Дао-лина.** Агентство Синьхуа.

В ЧЕСТЬ ЗНАМЕНАТЕЛЬНОЙ ДАТЫ

Трудящиеся Германской Демократической Республики готовятся достойно встретить исполняющуюся 7 октября десятую годовщину со дня основания первого в истории Германии государства рабочих и крестьян. Ежедневно в социалистическое соревнование, развернувшееся по всей стране в честь этой знаменательной даты, включаются сотни и тысячи трудящихся. По сообщению государственной плановой комиссии, в настоящее время в ГДР в социалистическом соревновании в честь десятой годовщины участвуют 2 миллиона 570 тысяч рабочих. Они берут на себя обязательства выполнить годовой план к X-й годовщине ГДР на 80 процентов.

В результате самоотверженного труда рабочих, крестьян и интеллигенции к 31 июля с. г. объем промышленной продукции ГДР увеличился на 12,7 процента по сравнению с тем же периодом прошлого года. Особенно больших успехов добились рабочие машиностроительной промышленности. Они произвели к 31 июля промышленной продукции на 19 процентов больше, чем за первые семь месяцев прошлого года.

(ТАСС).

ПРОТИВ ПРЕВРАЩЕНИЯ САХАРЫ В АТОМНЫЙ ПОЛИГОН

Ливанский комитет сторонников мира опубликовал заявление, в котором выражает резкий протест против намерения Франции провести испытания атомной бомбы в Сахаре. Эти испытания, говорится в заявлении, подвергнут опасности жизнь и здоровье африканского населения и явятся злом для миллионов людей во всем мире, требующих прекратить производство и испытания ядерного оружия.

Комитет призывает всех ливанцев, независимо от их политических воззрений, потребовать от французского правительства отказаться от испытания атомной бомбы в Сахаре. (ТАСС).

АМЕРИКАНСКИЕ ПРОИСКИ В АФРИКЕ

По сообщению агентства Рейтер, в столице Либерии Монровии объявлено, что США предполагают построить в Либерии радиотрансляционную станцию — самую мощную в Африке. Строительство ее обойдется в 10 миллионов долларов.

Представители США и Либерии подписали в государственном департаменте в Вашингтоне соглашение о стройке станции, которая будет транслировать передачи «Голоса Америки».

(ТАСС).

АМЕРИКАНСКИЕ ВОЕННЫЕ САМОЛЕТЫ ПЕРЕВОДЯТСЯ В ЗАПАДНУЮ ГЕРМАНИЮ

20 августа начнется перебазирование первого авиасоединения американских истребителей - бомбардировщиков, способных нести атомное оружие с аэродрома Этьен (восточная Франция) на аэродром Шпангдалем, близ Трира (Западная Германия). В общей сложности из Франции будет переброшено 225 истребителей-бомбардировщиков. Подавляющее большинство самолетов будет размещено в Западной Германии.

(ТАСС).

НА ПУТИ К НОВЫМ УСПЕХАМ

Железнодорожники Чехословакии достойно встречают день железнодорожника. За истекший год они достигли больших успехов. За первое полугодие 1959 года по железным дорогам было перевезено 86 миллионов тонн товаров и 35 миллионов пассажиров, сотни тысяч тонн грузов перевезены сверх плана.

Успехи достигнуты также в деле электрификации железных дорог. В ближайшие пять лет использование электровозов увеличится более чем на 50 процентов. Будет закончена электрификация главной железнодорожной магистрали, соединяющей западные и восточные районы страны.

(ТАСС).

ПОЛОЖЕНИЕ ТРУДЯЩИХСЯ ФРАНЦИИ УХУДШАЕТСЯ

Газета «Юманите» опубликовала статью секретаря Всеобщей конфедерации труда (ВКТ) Мадлены Колен, посвященную ухудшению положения трудящихся Франции.

Указывая на то, что правительство, не выполнив обещаний, «помешало понижению цен для того, чтобы жизненный уровень не повышался», Колен пишет: «С 1 января по 1 июля текущего года цены повысились на 7—8 процентов, тогда как среднее повышение заработной платы составило всего 2 процента. Следовательно, разрыв между зарплатой и ценами, который был значительным уже с июля 1957 года, увеличился еще на 6 процентов. Экономические и финансовые мероприятия, осуществленные правительством в начале года — девальвация, отмена субсидий, — продолжает автор статьи, — также имели тяжелые последствия для трудящихся».

«Между тем, — пишет Мадлена Колен, — война в Алжире продолжается», что требует новые миллиарды франков.

В заключение статьи Мадлена Колен указывает, что продолжающееся наступление предпринимателей на жизненный уровень рабочих укрепляет единство трудящихся, что является залогом успеха борьбы рабочих за свои права.

(ТАСС).

КОРОТКО

◆ **ВАШИНГТОН. Палата представителей конгресса США 303 голосами против 124 одобрили так называемый законопроект Лэндрама — Гриффина о реформе трудового законодательства. Формально направленный против продажных элементов в руководстве некоторых американских профсоюзов, законопроект фактически ограничивает деятельность всего профсоюзного движения в США и ставит его под контроль властей.**

Конец одной монополии

«Ранним утром солнце поднимается на голубовато-стальном небе — вначале желтое, потом ослепительно яркое, затем увядающее, оно движется по небосводу, отражаясь в коричневом, желтом, желтовато-коричневом, белом песке. Словно врезанные в песок, лежат глубокие тени — темные силуэты редких здесь строений, деревьев, кустов.

Сквозь эту вечно залитую солнцем пустыню, которая не знает непогоды — ни дождя, ни снега, ни тумана, ни града, которая никогда не слышала грохотания грома и никогда не видела блеска молнии, сквозь эту пустыню, которая делает воздух сухим, стерильным, консервирующим, а землю бесплодной, крупитчатой, ломкой, крошащейся, катит свои волны Нил, отец потоков, «отец всемогущий Нил». Он берет начало в глубинах страны и, вспоенный озерами и дождями в темном, влажном, тропическом Судане, набухает, заливает все берега, затопляет пески, проглатывает пустыню, разбрасывает ил, плодородный июльский ил, каждый год, на протяжении тысячелетий... Там, где стояли его коричневые воды, появляются всходы, произрастают злаки и приносят «жирные» годы, которые могут прокормить «тощие». Так каждый год вновь возрождается Египет, «подарок Нила», как его еще две с половиной тысячи лет назад назвал Геродот, «житница» античности, заставлявшая голодать древний Рим, если в тот или иной год вода стояла слишком низко или, наоборот, прилив был слишком высоким».

Да не посетует на нас читатель за эту длинную цитату. Мы привели ее лишь только потому, что в ней, на наш взгляд, очень неплохо рассказано о той поистине беспримерной роли, которую в Египте в нынешние времена, как и в древности, играет Великий Нил...

Нового в этом, разумеется, мало.

Но действительно ли в Египте нет иного источника воды, кроме Нила? Вопрос этот непраздный: слишком много в Египте пустынь и чрезвычайно засушливых районов, для которых вода смогла бы сыграть весьма важную роль. И вряд ли поэтому приходится удивляться тому, что «водной проблеме» в Каире уделяется немало внимания.

Налицо некоторые успехи.

Уже давно известно, что западнее Нила и параллельно его течению расположено пять довольно больших оазисов с юга на север. Секрет этих оазисов очень прост: здесь артезианские источники. Но вот что интересно. Как сообщает французская печать, еще несколько лет назад заинтересовавшиеся этим районом египетские геологи сделали совершенно неожиданное открытие. Оказывается, огромная западная пустыня, если так можно выразиться, — пустыня лишь сверху. Во всяком случае, под ней примерно на линии оазисов обнаружена обширная подземная «река». Судя по еще не вполне ясным сообщениям, эта «река» берет начало где-то в центре Африки, а затем, проложив себе путь в подпочвенном слое, течет на север. К тому же, между ней и Нилом существует, как удалось выяснить, связь.

Трудно сказать, каково происхождение этой реки: известно, что некогда Ливийская пустыня не была пустыней. Здесь были хорошие, плодородные земли. Какие катаклизмы произошли потом, причем, не очень давно, может быть, 10—12 тысяч лет назад, сказать трудно. Трудно сказать, и каково происхождение обнаруженного подземного потока. «Ушла» ли какая-нибудь река под землею или же течет она себе там испокон веков — этот вопрос еще надо выяснить. Практически же гораздо большее значение имеет тот факт, что эта река существует.

Среди населения Египта, буквально задыхающегося от малоземелья, созрела идея воспользоваться водами подземной «реки», отвоевать у пустыни землю, благо здесь, на линии оазисов, во многих местах почва еще не окончательно утеряла плодородие.

Были проделаны опыты: в нескольких местах удалось, построив артезианские колодцы, вернуть земле плодородие. Воодушевленные этими опытами, египетские исследователи-мелиораторы выступили с большим, подкрепленным соответствующими расчетами планом.

Ныне этот план принят правительством.

Намечается вырыть около ста больших артезианских колодцев глубиной от 200 до 600 метров. Эти колодцы будут соединены системой ирригационных каналов, которая, как пишет французский журнал «Оризон» (май 1959 г.), «протянется на 80 километров и образует нечто вроде второй Нильской долины».

Это даст возможность отнять у пустыни и превратить в пахотные угодья от 400 тысяч до 1 млн. 200 тысяч га земли.

(«Знание—сила»).

ГОРИТ ГОЛУБОЙ ОГОНЬ

Начата газификация домов в центральной части нашего города. На днях поступил газ в квартиры дома № 59 по Советской улице. В кухнях загорелся голубой огонь газовых плит.

Бытовой газ поступает в дом по специальной магистрали от газоразборного киоска, установленного во дворе этого дома.

Зам. редактора И. С. РОЖКОВ.

На экранах города:

«ХУДОЖЕСТВЕННЫЙ». Новая кинокомедия **«Первый парень».** Нач. в 9, 10-50, 12-40, 2-30, 4-30, 6-20, 8-10, 10.

«ЗВЕЗДА». **«Атаман Кодр».** Начало в 9, 10-40, 12-20, 2-00, 3-40, 5-20, 7, 8-40, 10-10.

18 августа перед нач. сеансов **«Воздушные вездеходы».**

ИМЕНИ ЛЕНИНСКОГО КОМСОМОЛА. Новая кинокомедия **«Не имей сто рублей...»** Начало в 10-30, 12-30, 2-30, 4-30, 6-30, 8-30.

«РОДИНА». **«Война и мир».** (2-я серия). Нач. в 3-30, 5-30, 7-30, 9-30. Дневное кино **«Солнечный камень».**

В МАГАЗИНАХ ГОРПИЩЕТОРГА

имеются в продаже свежие овощи:

капуста, огурцы, чеснок.

Поступил в продажу консервированный **зеленый горошек,** который употребляется при приготовлении салатов и как приправа к вторым блюдам. **Печенье в ассортименте:** чайное, цветочное, привет садко, к чаю, сахарное; **макаронные изделия;** жиры: масло сливочное, масло растительное и маргариновая продукция имеются во всех магазинах горпищеторга.

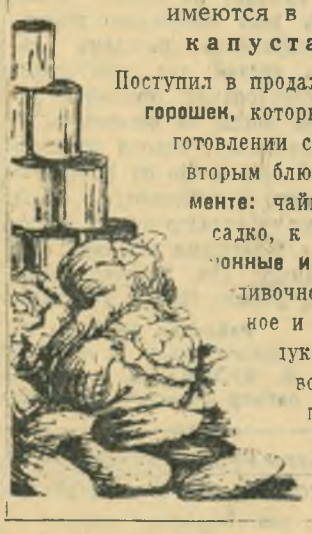

МЕЛЬЗАВОДОУПРАВЛЕНИЮ № 1

требуются рабочие в технологические цехи: **масленщицы, рушали, обойщики, элеваторщики, грузчики зерна и готовой продукции, рабочие цеха «Геркулес»,** а также **мастер железнодорожных путей.**

Обращаться: улица К. Маркса, 108, отдел кадров (бывший мельзавод № 7).

(5—4).

СЫЗРАНСКОЙ АРТЕЛИ «ЖИРПРОМ»

на постоянную работу требуются:

технорук (оклад 1100 рублей в месяц),

агент по снабжению (оклад 600 рублей),

электрик-электросварщик, плотники, бондари, слесари.

Оплата труда сдельная.

За справками обращаться в правление и по телефону 1-94.

Считать недействительной фактуру № 4299, выданную горгопом 14 июля с. г. на. имя Будникова Николая Константиновича.

Кадейкин Иван Петрович, проживающий в г. Сызрани, 3-й Земляной переулок, 6, возбуждает дело о расторжении брака с Кадейкиной Марией Яковлевной, проживающей в Сызрани, Ушакова, 6.

Дело подлежит рассмотрению в народном суде 4-го участка гор. Сызрани.

Адрес редакции: г. Сызрань, ул. К. Маркса, 93. Телефоны отделов: партийной жизни — 2-95, культуры и быта — 2-95 (два звонка), промышленно-транспортного — 4-28, секретариата — 6-38.

Е002835. Сызранская типография «Красный Октябрь» — тел. 0-17. Заказ № 3202. Тираж 10.155.