ПРОЛЕТАРИИ ВСЕХ СТРАН, СОЕДИНЯЙТЕСЬ!

КРАСНЫЙ ОКТЯБРЬ

ОРГАН СЫЗРАНСКОГО ГОРКОМА КПСС И ГОРОДСКОГО СОВЕТА ДЕПУТАТОВ ТРУДЯЩИХСЯ

Год издания 43-й
№ 170 (11000) | Пятница, 28 августа 1959 года | Цена 15 коп.

ДУМАТЬ О ЧЕЛОВЕКЕ

НАКАНУНЕ зимы каждый стремится привести в порядок свое жилье, сделать текущий или капитальный ремонт. Но вот вопрос: где взять строительные материалы? Лесоторговый склад отпускает только круглый лес, а где, например, приобрести пиломатериалы, и особенно, кровлю?

Поэтому владельцы домов вынуждены тратить много времени на поиски этих материалов, заготавливать их кое-как и где придется.

А. Герасимов,
весовщик станции Сызрань I-я.

☆ ☆ ☆

Да, зима не за горами. И сейчас каждый заботливый хозяин думает о том, как лучше подготовиться к предстоящему осеннему ненастью и зимним холодам.

Август и сентябрь — пора ремонтов. Почти в каждом учреждении, на предприятии, в каждой квартире сейчас идет покраска или побелка, утепление дверей, окон, приводятся в порядок отопительные приборы.

Готовится к зиме городской жилищный фонд. Многие дома уже полностью отремонтированы, и жильцы радуются удобствам и уюту.

Но кое-где ремонт затянулся. План по капитальному ремонту за семь месяцев горжилуправлением был выполнен только на 57 процентов, немногим больше — по текущему. Очень многие дома нуждаются в неотложном ремонте. В редакционной почте в эти дни все чаще встречаются письма, в которых трудящиеся просят оказать содействие в ремонте квартир.

Нужно возможно шире пропагандировать метод ремонта жилищ за счет самих квартиросъемщиков.

Но тут возникает другая трудность: как правильно пишет в приведенном письме тов. Герасимов, в магазинах города не всегда можно приобрести строительные материалы. Даже таких мелочей, как малярные кисти, мел, замазка, часто в продаже не имеется. Руководителям торгующих организаций и работникам магазинов нужно больше проявлять заботы о людях, об удовлетворении покупательского спроса.

Жилищно-коммунальные конторы предприятий еще слабо ведут подготовку жилья к зиме. Поступают жалобы на волокиту в ремонте с поселков ТЭЦ и нефтеперерабатывающего завода, с Кашпирского рудника.

Работники коммунального хозяйства, руководители предприятий, профсоюзные организации обязаны проявлять повседневную заботу о людях, о создании хороших бытовых условий. В каждой квартире должно быть тепло и уютно, никакие так называемые мелочи быта не должны омрачать настроений трудящихся и их семей.

Готовясь к зиме, нужно прежде всего думать о человеке, об удобствах его жизни.

Особое внимание следует обратить на подготовку к зиме рабочих общежитий, сделать все для того, чтобы проживающая там молодежь чувствовала себя, как в родном доме.

Профсоюзным и комсомольским организациям следует провести общественные смотры готовности жилого фонда к зиме с тем, чтобы своевременно выявить недостатки и заблаговременно устранить их.

Надо позаботиться также об обеспечении рабочих и служащих дровами, оказать содействие в их перевозке.

Нуждаются в помощи и индивидуальные застройщики. Предприятиям следует выявить их нужды и помочь в скорейшем окончании строительства с тем, чтобы до наступления холодов они могли полностью закончить подготовку жилья к зиме.

Отличная подготовка жилого фонда к зиме — боевая задача дня.

На полях страны

ХЛЕБА СКОШЕНЫ С 67-ми МИЛЛИОНОВ ГЕКТАРОВ

Хлеборобы страны продолжают успешно вести уборку. На 20 августа зерновые и бобовые культуры (без кукурузы) скошены с площади, превышающей 67 миллионов гектаров. Это $^3/_5$ посевов.

Необычно рано завершается в этом году уборка льна-долгунца. Его уже вытереблено 87 процентов, а в Белоруссии почти полностью.

Быстро созревает кукуруза. Она уже убирается в молочно-восковой спелости на силос.

В разгаре уборка урожая в садах, на виноградниках, бахчах и огородах.

НОВЫЕ ПОСЕВЫ

Все шире развертываются работы по подготовке урожая будущего года. К 20-му августа засеяно около одной трети полей, отведенных под озимые. Колхозы и совхозы Российской Федерации уже засеяли озимыми более 10 миллионов гектаров, что составляет около половины площади, намеченной планом.

Развертывается сев на Украине, в Белоруссии, Казахстане, в Прибалтийских республиках.

Лучше готовятся поля и к весеннему севу. Колхозы и совхозы страны подняли 10,5 миллиона гектаров зяби — втрое больше, чем в это время в прошлом году.

(ТАСС).

Пагуошской конференции ученых

Синкерс Лодж, Пагуош, Нова Скотия, Канада

Дорогие друзья,

я бы хотел от имени Советского правительства и от себя лично приветствовать участников конференции ученых, созванной для обсуждения вопроса о той угрозе для человечества, которую представляет биологическое и химическое оружие. Мы разделяем озабоченность ученых, которые справедливо указывают, что применение этого оружия может иметь не менее ужасные последствия, чем использование атомного и водородного оружия. Не случайно химическое и бактериологическое оружие было осуждено народами и его применение в военных целях было запрещено международным соглашением — Женевским протоколом 1925 года.

Советский Союз, как известно, является решительным сторонником запрета всех видов оружия массового уничтожения, в том числе как ядерного, так и химического и биологического оружия. Мы считаем, что их применение противоречит принципам гуманности, нормам международного права и совести народов.

Вы как авторитетные ученые можете внести достойный вклад в дело борьбы против подготовки войны с применением ядерного, химического, биологического и других видов оружия массового уничтожения.

Горячо желаю участникам конференции успехов в их благородной деятельности.

Н. ХРУЩЕВ,
Председатель Совета Министров СССР.
24 августа 1959 г.

День нашего города

Новый вокзал

Состоялось торжественное открытие нового вокзала на станции Сызрань—город. К услугам пассажиров просторное светлое здание. В нем имеются вестибюль, кассовый зал, залы ожидания, камера хранения, багажное отделение, служебные помещения.

Привлекательно выглядит и прилегающая к вокзалу территория. Широкая площадь, примыкающая к главному подъезду, покрыта асфальтом. Лента асфальтированной дороги соединяет ее с центральной магистралью города — Советской улицей. По новому маршруту открыто автобусное движение.

На строительстве нового вокзала хорошо потрудились коллектив строителей-железнодорожников, возглавляемый прорабом тов. Земцовым, работники дорожно-мостового управления и УНР-676.

Неплохо поработал обслуживающий персонал вокзала: дежурные по вокзалу т.т. Хорольский, Федорова, весовщики Солодовников, Терехин, Кислинский, уборщицы Акимова, Аксенова, кассиры Щеголькова, Карпова и многие другие.

М. Паксюаткин,
дежурный по вокзалу
ст. Сызрань-город.

В ЧЕСТЬ ДНЯ ШАХТЕРА

Норма — не предел!

Горняки Кашпирского рудоуправления свой традиционный праздник День шахтера встречают отличными трудовыми успехами. Большинство горняков по примеру Николая Мамая ежедневно перевыполняет нормы выработки.

За семь месяцев первого года семилетки сверх плана на-гора выдано 13.853 тонны сланца.

Весь коллектив горняков борется за соблюдение строгого режима экономии. За счет снижения себестоимости добычи сланца получена экономия в один миллион 135 тысяч рублей.

За кузнецами дело не станет

День и ночь неумолчно ухают кузнечные молоты. Завод ни на минуту не прекращает выпуск продукции. Коллектив кузнечного цеха прилагает все силы к тому, чтобы обеспечить бесперебойную работу механосборочных цехов.

Примеры в труде показывают коллективы бригад Семенова и Сальникова. Они обслуживают трехтонный молот. 200—250 процентов к заданию — вот их трудовой показатель. Не отстает от них и бригада кузнецов полуторатонного молота, которой руководит тов. Парфенов. Самоотверженно трудятся и бригады пневматических молотов т.т. Гуськова, Землянского. Они выполняют в смену по две нормы.

После каждой смены в цехе скапливается до 15 тонн разных поковок. Работница тов. Грушина быстро сортирует поковки и тут же отправляет их по назначению.

Хорошим штамповальщиком на горизонтально - ковочной машине показал себя тов. Жигалов. Это — мастер своего дела. Он сам налаживает машину.

Коллектив кузнечного цеха вносит достойный вклад в дело досрочного завершения плана первого года семилетки.

С. Терентьев,
начальник кузнечного цеха завода тяжелого машиностроения.

Мастерские построены

С нового учебного года школа № 1 станет одиннадцатилетней. Учащиеся наряду с изучением основ наук в стенах школы будут приобретать профессию. Для этого создана хорошая материальная база: за время летних каникул построены учебные мастерские. В строительстве приняли участие учителя, ученики и их родители. Большую помощь оказал шеф школы — комбайновый завод. Сейчас завод готовит оборудование для учебных школьных цехов.

МОЛОДЕЦ, Люда!

Досрочно завершить семилетний план, дать трудящимся больше продукции — такое обязательство принял коллектив завода пищевых концентратов.

Сейчас консервный цех этого предприятия выпускает фаршированный перец, кабачковую икру, кабачки нарезанные, в томатном соусе, консервированные и маринованные огурцы. В августе будет выработано около двухсот тонн консервов.

Больших успехов в труде добиваются передовики соревнования. Вакуумаппаратчица Люда Немнонова каждый день больше чем в полтора раза перевыполняет норму выработки. Люда овладела несколькими специальностями.

— Молодец, Люда, — говорят о Немноновой на заводе.

НА СНИМКЕ: Л. Немнонова.

Фото К. Николаева.

Беседы о моральном облике советского человека

Подвиг и героизм

Р. ГУРОВА,
кандидат философских наук.

Жертвенность — еще не показатель подвига. Можно страдать, даже жертвовать жизнью, а подвига не совершить. Разве назовем мы героями монахов, изнурявших себя постами и бесконечными молитвами, или раскольников, сжигавших себя в церквях? Об их темноте, невежестве и религиозном фанатизме, приводящих к ненужным жертвам, можно только пожалеть.

У советских людей нет противоположности между их собственными заветными стремлениями и велением долга. Поэтому в нашей стране может быть подвиг без самопожертвования и героизм без страдания. Наоборот, в результате героических дел на благо народа и во имя его счастья рождаются бодрость духа, жизнерадостность и оптимизм, рождается уверенность, что жизнь прожита не напрасно.

Молодежи свойственно думать, что героические поступки возможны лишь в какой-то необычной, трудной обстановке, например, на войне. Когда же вокруг не рвутся снаряды и не свистят пули, когда нет ни наводнения, ни землетрясения, то совершить подвиг, по мнению многих девушек и юношей, почти невозможно. Если для летчика, геолога, моряка еще есть возможность совершать героические поступки, то какой же подвиг могут совершить слесарь или свинарка — спрашивают эти молодые люди.

Думать так — значит глубоко ошибаться. Не только во время стихийных бедствий нужны человеку стойкость, выдержка и мужество.

Героический поступок можно совершить в обыкновенной, будничной обстановке. Но от этого поступок не становится менее героическим, а подвиг — более легким.

Во время гражданской войны отличались подвигами не только те, кто штурмовал Зимний дворец или воевал на фронтах. Подвиг подчас совершали и те, кто доставал продукты для голодных женщин и детей, заготавливал дрова, добывал олифу, известку, гвозди для строек.

Не назовешь иначе, как подвигом дела наших юношей и девушек, строивших в далеких необжитых районах страны новые города. Рубка леса, постройка бараков, рытье котлованов, закладка фундаментов... Холод, перебои с подвозкой пищи, тяжелый труд, короткий отдых в неуютных бараках, где с потолка капала вода... В этих суровых будничных условиях проявлялся трудовой героизм, не знающий себе равного в человеческой истории, так как люди сознательно шли на лишения и работали не по принуждению, не ради длинного рубля, а во имя общества.

Подвиги совершали советские крестьяне, делая первые шаги по пути коллективизации, и подвиги эти складывались из ежедневных усилий, из борьбы с кулачеством, а подчас из борьбы с собой, с частнособственническим духом стяжательства.

Великий трудовой подвиг совершает сейчас весь советский народ, борясь за досрочное выполнение семилетки, за построение коммунизма в нашей стране.

Замечательным подвигом является благородный почин бригадира Вышневолоцкого хлопчатобумажного комбината Героя Социалистического Труда Валентины Гагановой, перешедшей из хорошо работающей бригады в отстающую и сумевшей вывести ее в передовые. Подлинным героизмом отмечен труд знатного украинского кукурузовода М. Озерного, прославленной доярки Орловщины Е. Тазенковой и многих других активных борцов за дальнейший расцвет промышленности и сельского хозяйства нашей Родины. Не назовешь иначе, как подвигом, дела тысяч юношей и девушек, покоривших целину, или трудовые будни строителей Братской ГЭС, укротивших непокорную Ангару.

(Окончание. Начало см. в № 169).

В жизни всегда есть место подвигу. **Подвиг возможен в любом деле, в любой, даже самой прозаической обстановке.** Мы помним Николая Островского, летящего в атаку на горячем скакуне, с шашкой в руке. Мы помним его же с лопатой в руках, в сапогах с оторванными подметками, под дождем и снегом прокладывающим узкоколейку, чтобы подвезти дрова к замерзающему городу... Где больше надо было мужества и храбрости, трудно сказать. Мы помним Николая Островского и разбитым тяжелой болезнью, ослепшим, прикованным к постели, но не сдавшимся, а продолжающим свой героический труд на пользу Родине. И жизнь его в это время — тоже подвиг, подвиг, может быть, самый трудный!..

Жизнь Н. Островского — блестящий пример того, как человек с большой душой и твердой волей может быть героем в любом деле, в любой обстановке: и на фронте, и в глубоком тылу, и даже пораженный тяжелым недугом.

Иногда говорят, что подвиги совершаются случайно. Просто в жизни так складываются обстоятельства, что человек, попавший в сложную, в высшей степени опасную обстановку, напрягает все свои душевные и физические силы, внутренне до предела мобилизуется и, иногда сам того не замечая, совершает подвиг.

Так ли это? Тот или иной конкретный факт геройства, определенное стечение обстоятельств, при которых был совершен подвиг, действительно нередко случайны. Но люди, совершившие эти героические дела, отнюдь не случайно смогли использовать это стечение обстоятельств. Они были и политически, и морально, и физически подготовлены к проявлению героизма всей своей предшествующей жизнью. А другой человек, менее стойкий идейно, безвольный и физически слабый, в той же самой обстановке не только не совершает подвига, но, наоборот, оказывается трусом, а иногда и предателем.

Какие же качества характеризуют героя, что является самым главным и решающим в личности человека, совершающего подвиг? Другими словами, какие качества надо воспитывать в себе, чтобы быть готовым к подвигам?

Конечно, героические поступки бывают разными и в зависимости от этого требуют проявления различных качеств, знаний и умений. Но основой каждого настоящего подвига является прежде всего глубокая коммунистическая идейность: любовь к своей Родине, желание сделать жизнь трудящихся лучше, красивее, умение подчинять свои личные интересы общественным.

«Жизнь без цели — что корабль без управления», — гласит поговорка. Отсутствие всякой руководящей идеи, цели в жизни приводит к тому, что человек постепенно мельчает, опускается и может дойти до полной духовной смерти. Если же человек имеет определенную жизненную цель, стремится принести пользу обществу, то это не только дает содержание его жизни, но и помогает ему воспитать у себя стойкий характер и непреклонную волю.

Закономерно, что героизм становится массовым в процессе борьбы человечества за свое освобождение от гнета и эксплуатации, в периоды революций и освободительных войн, когда на подвиг идут не единицы, а сотни и тысячи людей, объединенных общей идеей, общими стремлениями.

Подвиг — это всегда преодоление трудностей, но преодолевать их легче тому, кто твердо знает, во имя чего он это делает. «Великая энергия рождается только для великой цели», — говорится в народе.

Другой чертой, характеризующей героя, является сила воли, мужество, твердость характера.

Проявления мужества многообразны, проявления трусости всегда в одном — в рабском подчинении инстинкту самосохранения. Мужество—не врожденное качество. Нет людей, совершенно чуждых чувству страха, и смел не тот, кто «от природы» не знает страха, а тот, кто научился подавлять естественное чувство самосохранения, подчинять его своей воле и долгу.

Порой приходится слышать, что храбрые люди имеют какой-то особый характер, что не каждому дано быть мужественным. Так ли это? Люди, способные на героизм, могут иметь самые разные характеры. Их объединяет другое — глубокая любовь к народу и своей Родине. Эта священная любовь и является источником мужества и храбрости.

Кто не знает юных героев Краснодона, овеянных славой бессмертного подвига? Все они были разными: добродушный и ласковый Олег Кошевой, веселая и озорная Любовь Шевцова, нескладный и застенчивый Ваня Земнухов, страстная и волевая Уля Громова, отчаянный и дерзкий Сережа Тюленин. Но разница в характерах не помешала им одинаково героически бороться с врагом и одинаково стойко умереть за Родину.

Каждый человек имеет много возможностей выработать в себе смелость, решительность, настойчивость. Вы вступили в бригаду содействия милиции и активно боретесь с хулиганством — это серьезное воспитание вашей храбрости. Вы стараетесь быть всегда сдержанным, не повышать без особой нужды голоса, оставаться спокойным даже в самой нервной обстановке — это воспитание вашей воли. Вы вскоре убедитесь в том, как это трудно. Но не отступайте — в этом и состоит выработка выдержки, самообладания.

Попробуйте всегда выполнять то, что наметили заранее, какие бы препятствия ни встречались на пути, — это тоже закалит и укрепит вашу волю. Не опускайте рук и не вешайте голову при неудачах — это воспитывает ваше мужество.

Постарайтесь отвыкнуть от вредных привычек — это очень трудное дело, требующее больших усилий воли. Но зато, если оно вам удастся, вы уже сделаете серьезные успехи в формировании у себя сильного характера.

Но не только целеустремленность и воля нужны герою. Людям, совершающим подвиги, почти всегда необходимы разносторонние знания, навыки и физическая выносливость. В подвигах ученых, исследователей, полководцев глубокие знания — важнейшее, необходимое условие. Без знаний, умения и мастерства в своей области невозможно представить себе и трудовые подвиги.

Конечно, не каждому и не сразу представляется случай совершить что-то необычное. Но на каком бы поприще, на каком бы посту ни работал в нашей стране человек, всюду у него есть возможность проявить инициативу, дерзание и смелость.

ФЕЛЬЕТОН

У директора за пазухой

— Есть, что там говорить, есть у нашей Таисии Андреевны этакое... ну, грубоватость что-ли..., — частенько признает директор горпищекомбината тов. Лазарев. — Но ведь надо же войти в ее положение: она же с людьми работает, начальник отдела кадров. А люди-то разные бывают, на всех не угодишь, так что бывает, где и перегнет.

Таких «перегибов» у Таисии Андреевны много. Ой, как много! Для нее не составляет большого труда грубо оборвать рабочего, накричать на него. Она как жокей на ипподроме, понукает не только рядовыми сотрудниками, но «пробует голос» и на тех, кто «рангом повыше». И странное явление, тут бывало робел даже директор.

Наконец, чаша терпения была переполнена, рабочие обратились в редколлегию «Молнии».

— Спросите у Татаринцевой через «Молнию», когда она перестанет грубить.

И редколлегия спросила, поместив на нее карикатуру:

— Может быть, хоть теперь одумается, — говорили рабочие.

Похвалил неожиданно редколлегию и Лазарев:

— А что? Критика — вещь едкая и, главное, умная. Так ее Татаринцеву. Это верно, грубит она. Доигралась. Авось, одумается.

С критикой согласились все..., кроме Татаринцевой. «Молния» дропутешествовала по всем цехам, и, наконец, ее вывесили в конторе.

— Это еще что за вольность? — грозно воскликнула Татаринцева, узрев «Молнию». — Критиковать вздумали... И кого? Меня... не позволю.

Не подозревая ничего худого, «Молнию» читал молодой рабочий Некрасов.

— Читаешь, да? — произнесла она одним духом. — Соглашаешься, да? — взяла она тоном повыше.

— Да что вы, Таисия Андреевна, я еще не дошел до того места. И потом я... то есть мое мнение таково... вобщем мне вы еще не грубили.

— То-то же. Пойдем-ка, Некрасов, ко мне в кабинет, потолкуем.

О чем они беседовали-толковали, осталось тайной. Выйдя из кабинета, комсомолец Некрасов, вглянув по сторонам, подошел к «Молнии» и сорвал ее со стены. «Трофей» тут же был отдан грозе — начальнице Татаринцевой.

Эта пришибеевская выходка возмутила не только редколлегию, но и весь коллектив горпищекомбината. Комсомольцы обратились к Лазареву.

— Ну, а чего вы хотите? — спросил находчивый директор. — Покритиковали, и ладно. Ей все же неприятно видеть «Молнию» в конторе. Здесь же и посторонние ходят.

Но редколлегия не отступилась.

— Мы ее критиковали за грубость. И вот случай с «Молнией». Как это понимать? Вы же ее по головке гладите.

— Что вы, что вы. Ну давайте поговорим с ней.

Пригласили Татаринцеву в кабинет директора.

Вначале разговор шел на высоких тонах. Но, видимо, Татаринцева еще не совсем лишена способности спокойно выслушивать других. Во всяком случае, «скрепя сердце», она признала свою вину.

И за это как за спасательный круг ухватился Лазарев.

«Уф, и заварили комсомольцы кашу, — отметил он про себя. — Но вроде все обошлось. Теперь, как говорят, и овцы целы, и волки сыты».

...Что, Валя, правда Татаринцева извиненья попросила? — спрашивали комсомольцы редактора «Молнии».

— Как же, попросила, ждите от нее... Я уж и сама этому не рада.

Комсомольцы на своем собрании требовали от председателя месткома Ермолаева разобраться с зажимом критики Татаринцевой. Тем более, что она член месткома.

— Разберемся, обязательно разберемся, вынесем ее на суд общественности, — пообещал не только Ермолаев, но и секретарь партбюро Севастьянов.

Но скоро месяц, как «разбираются». А «благородному негодованию» Татаринцевой и по сей день нет границ. Комсомольцы снова написали о ней в «Молнии». И снова Лазарев ограждает ее.

И выходит, что критика Татаринцевой чем-то похожа на бурю в стакане. «Пошумели» и хватит, заявляет Лазарев, а сейчас пора и успокоиться.

Нет, успокаиваться на этом — значит дать возможность Татаринцевой более того распоясаться. А не пора ли призвать к порядку «разгневанного» начальника кадров?

И тут не нужно спрашивать мнения у Лазарева. Мнение свое он высказывал о ней не раз. Нужно вызвать Татаринцеву на суд общественности и спросить у нее, когда же она будет вести себя в рамках приличия, когда станет вежливой, корректной. А за срыв «Молнии» следует спросить особо, заодно выяснив позицию Лазарева и Ермолаева.

Н. Рашевский.

Пенсионеры на экскурсии

В прошлую субботу около ста пятидесяти пенсионеров города совершили экскурсию на Волжскую ГЭС имени Ленина.

С большим интересом и вниманием осмотрели они величественное здание и сооружения гиганта энергетики. Побывали в Ставрополе, любовались чудесными просторами пресноводного моря.

Яркие, неизгладимые впечатления от увлекательной поездки надолго останутся в нашей памяти. Домой мы вернулись в хорошем настроении.

Хочется выразить сердечную благодарность работникам горсобеса за организацию экскурсии.

Л. Прокуратова,
пенсионерка.

Ростовская область. Новочеркасский электровозостроительный завод освоил серийное производство магистральных электровозов серии «Н-60» переменного тока мощностью 5.300 лошадиных сил.

НА СНИМКЕ: новый электровоз «Н-60».

Фото В. Елагина.
(Фотохроника ТАСС).

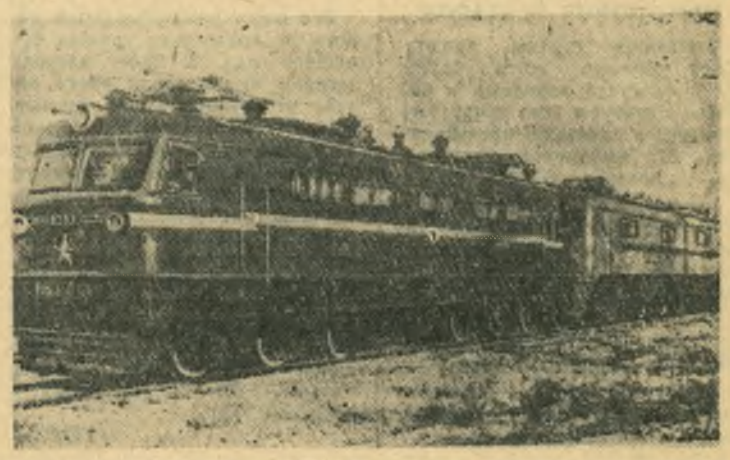

☆

РАБКОРОВСКИЙ ПОСТ СООБЩАЕТ

Ухабы на конвейере

Сейчас наступили решающие дни борьбы за выполнение программы августа по изготовлению пресс-подборщиков ППВ-1,6 и ванн длительной пастеризации молока. В этом месяце по плану нужно собрать 500 машин ППВ-1,6 и 300 ванн ВДП-600. За первую половину августа было собрано 170 пресс-подборщиков и только 13 ванн.

В сборочном цехе идет напряженная работа. Слесари-сборщики стремятся ежедневно перевыполнять сменный график, но это им не всегда удается. Большие недостатки в организации труда мешают выполнять принятые обязательства. О некоторых недостатках мы и решили написать.

СТАРОЕ ПОВТОРЯЕТСЯ

Если хоть недолго побывать на конвейере сборки машин, то можно наглядно представить большие недостатки, ухабы на конвейере.

Из заготовительных цехов к нам на сборку поступает много деталей с отклонениями от чертежных размеров. При сборке они не стыкуются, и нам приходится или отправлять их обратно, или самим дорабатывать. Чтобы не простаивать, мы «подготовляем» и «доводим» детали, применяя при этом кувалду и молоток.

Для испытания оснастки времени было достаточно, но в заготовительных цехах его не использовали. Лишь теперь, в процессе серийного выпуска машин, выявляются и устраняются недоработки. А это приводит к нервозности в работе цехов, срывает выполнение заданий. Детали на сборку поступают с большими задержками и вызывают простои. Например, 15 августа слесарь-сборщик тов. Пучков всю смену не мог собирать узлы из-за отсутствия кронштейнов, которые задержал механический цех № 15. Нельзя было производить и последующие операции. В результате сменный график сдачи пресс-подборщиков в этот день был сорван.

17 августа сборку машин нельзя было производить из-за отсутствия болтов, которые несвоевременно поступили из шестнадцатого цеха.

Таких примеров можно привести много. Все они говорят о том, что старые ошибки в подготовке производства к выпуску новых изделий повторяются.

ЦЕНА ОДНОЙ ОШИБКИ

18 августа в сборочном цехе не оказалось пружин останова. Начался простой на сборке узла. А в механическом цехе № 16, где изготавливаются эти детали, упорно заявляли, что сдали их на всю программу месяца.

Начали разбираться.

— Вот, смотрите, — сказали сборщикам в шестнадцатом цехе, раскрывая комплектовочную ведомость. — На машину идет одна пружина, вы собрали 170, а мы вам дали...

— Позвольте, — перебили сборщики. — Мы ставим на машину по две пружины.

И действительно, на машину ставятся две пружины останова, а в комплектовочной ведомости было ошибочно указано по одной. Из-за этой ошибки работников отдела главного технолога возникла путаница между производственными цехами и была сорвана сборка машины.

Во время подготовки к выпуску ППВ-1,6 плохо была продумана маршрутка, а поэтому сейчас в нее вносится масса исправлений, что также усложняет работу в цехах.

ОТСТАЛЫЙ УЧАСТОК

Помимо выпуска пресс-подборщиков, коллектив цеха должен еще выполнить задание по изготовлению ВДП-600. Но, на наш взгляд, руководство завода не уделило достаточного внимания освоению этого вида продукции.

Можно без преувеличения сказать, что серийный выпуск ВДП-600 еще не налажен. На участке до сего времени плохо организован труд, рабочие не знают своих обязанностей. До сих пор нет около восьми наименований нужной оснастки.

Неподготовленность к выпуску ванн говорит сама за себя: на 17 августа было изготовлено всего 13 ванн.

Руководству завода нужно обратить самое серьезное внимание на согласованную и ритмичную работу всех цехов, не допускать того, чтобы сборочный цех работал рывками.

В. Булдаков,
Н. Трегубов,
Ф. Пучков,
слесари-сборщики комбайнового завода.

Наш календарь

210 лет со дня рождения великого немецкого поэта Вольфганга Гёте

Иоганн Вольфганг Гете родился в 1749 году во Франкфурте-на-Майне. Его литературная деятельность началась рано.

Первыми крупными произведениями великого поэта были драма «Герц фон Берлихинген», роман «Страдания молодого Вертера», проникнутые идеями свободы и борьбы против старого мира.

В последующие годы Гете создает романы, драмы, лирические стихотворения, знаменитую трагедию «Фауст», его завещание грядущим поколениям.

Своим могучим творческим гением Гете оказывает большое влияние на всю мировую литературу.

СЫЗРАНЬ В СЕМИЛЕТКЕ

АВТОМАТИЗАЦИЯ СРЕДСТВ СВЯЗИ

В этой семилетке намечено увеличить сеть городских телефонных станций в 1,5 раза. В городе Сызрани, например, в 1959 году начато строительство новой телефонной станции на три тысячи номеров.

Уложен 21 километр асбоцементных труб, монтируются смотровые колодцы, идет прокладка кабеля, устанавливаются распределительные шкафы. Оборудование для станции в основном уже получено.

Помещение подготовлено к монтажу. Сборка станции начнется в третьем квартале, а полностью строительные и монтажные работы по вводу автоматической телефонной станции в эксплуатацию будут закончены в 1960 году. Это позволит увеличить емкость городских телефонных сетей в 2,5 раза. Появится хорошая, устойчивая телефонная связь. Трудящиеся города будут иметь возможность установить квартирные телефоны. С такими предприятиями, как завод тяжелого машиностроения, комбайновый, нефтеперерабатывающий заводы, теплоэлектроцентраль, вокзал и другими, с которыми сейчас связаться очень трудно, с вступлением в строй АТС можно будет разговаривать в любое время, по первой просьбе абонента.

Дальнейшее развитие получает междугородная телефонная связь. Новая междугородная телефонная станция, построенная в этом году, позволила перейти на немедленную систему связи с городом Куйбышевым. Абоненту достаточно лишь назвать № 7, как он тотчас же получает Куйбышев.

Кроме того, междугородная телефонная станция в настоящее время имеет возможность предоставить непосредственно через полуавтоматический дальний набор Саратов, Пензу, Москву, Челябинск и Куйбышев. Абонент, назвав номер телефонов в указанных городах, получит разговор, минуя телефонисток междугородной станции указанных городов. В ближайшее время наша полуавтоматика получит дальнейшее развитие телефонной связи с городами Советского Союза.

Получит дальнейшее развитие и телефонная связь. В ближайшие дни наш телеграф переходит на новое оборудование, заменится устаревший телеграфный аппарат Бодо на быстродействующий аппарат СТ-35. Будет заменена телеграфная аппаратура.

На 1960 год намечается строительство ретранслятора Куйбышевского телецентра. Трудящиеся получат хорошую, устойчивую передачу телевидения. Все это позволит улучшить обеспечение города устойчивой и хорошей связью, облегчит труд работников связи, повысит качество и культуру их работы.

Г. Сенин,
начальник городской конторы связи.

— ✦ —

Письмо в редакцию

То густо, то пусто

Удивительные вещи творятся в квартирах первого подъезда. (Мы живем в поселке Строитель по улице Мира, в доме № 17).

По вечерам у нас электрические лампочки еле-еле светятся. Из-за слабого напряжения не работают радиоприемники.

А бывает и наоборот. Совсем недавно по линии дали такое напряжение, что в квартирах полопались лампочки. Получается как в известной поговорке: то пусто, то густо.

Не раз мы просили энергетиков отрегулировать напряжение в сети, но пока до сих пор наши просьбы остаются без ответа.

М. Гафуров, М. Котов,
Н. Перегудов
и другие жильцы — всего семь подписей.

Лето не прошло даром

Торжественным было открытие детской площадки на Московской улице. После линейки члены уличного комитета обратились к ребятам с призывом: «Родине нужен металлолом»!

Дружно взялись пионеры за работу. Они обошли все дворы, потайные уголки. Вместе с уличным комитетом ими собрано 3 тонны 250 килограммов ценного сырья.

Дети организовали «зеленый патруль» по охране деревьев, создали санитарный пост.

Хорошо работала и пионерская самодеятельность: танцевальный и хоровой кружки. Под руководством председателя совета отряда Любы Галкиной, пионерок Тамары Сенюшкиной, Руфы Овчинниковой, Жени Малыгиной участники самодеятельности выступали в детском парке с концертами, которые пользовались большим успехом у юных зрителей.

Пионеры посетили братские могилы, почтили память воинов, погибших в борьбе за социалистическую Родину.

Ребята нашей улицы взяли шефство над детдомом имени Дзержинского. Они преподнесли воспитанникам подарки, цветы. Малыши были очень рады встрече.

Веселые каникулы подходят к концу. Лето для наших ребят не прошло даром. Много полезных дел совершили они, многое узнали, многому научились.

Сейчас пионеры готовятся к большому карнавалу, посвященному закрытию детской площадки и началу учебного года.

А. Галкина, многодетная мать.

За прилавком книжного магазина

Книги... Есть ли на свете что богаче и мудрее книг? В ярких обложках плотными рядами стоят они на полках магазина. К прилавку один за другим подходят покупатели.

Их приветливо встречает продавщица Галя Шорникова.

— Пожалуйста, подберите для меня хорошую книгу, — просит пожилая женщина, — хочу подарить внучке, у нее день рождения.

Внимательно выслушав, Галя на минуту задумывается: не так-то просто из сотен, тысяч книг предложить такую, которая для школьницы будет самым хорошим подарком.

И все же трудная задача решена. Старая женщина, принимая в руки аккуратно упакованную книгу, тепло благодарит продавщицу.

У прилавка новые покупатели — молодые рабочие. Их интересует литература о жизни бригад коммунистического труда, книги советских писателей. И Галя также терпеливо старается удовлетворить их просьбу.

Наступает очередь школьников. Это самые требовательные покупатели. Они любят читать об увлекательных путешествиях, необыкновенных приключениях. Жюль Верн, Беляев, Казанцев — вот далеко не полный перечень авторов, книги которых пользуются у них особенно большим спросом.

Часто посещает магазин шестиклассник Слава Копытин, застенчивый парнишка. Он готов часами стоять возле прилавка, рассматривать книги, расспрашивать о них.

Слава занимается в школьном историческом кружке и ему нужно что-нибудь «историческое». Немало книг об истории Москвы, о древней Греции и Риме, о далеких веках перекочевало из магазина на его книжную полку. А сегодня Слава приобрел двухтомник Александра Беляева с нарядными иллюстрациями на обложках.

Многие покупатели посещают центральный книжный магазин города. У каждого из них свои вкусы, интересы, склонности. Надо сделать так, чтобы каждый приобрел нужную, полезную книгу, ушел довольным.

Галя Шорникова недавно встала за прилавок книжного магазина, но уже заслужила добрую славу у покупателей. Девушка очень старательно, с большой любовью относится к делу. Раньше Галя не подозревала, как много в нашей стране издается книг, как много у нас читателей. И она стремится, чтобы книги не залеживались на полках, а скорее находили своих покупателей. Молодой продавец ежемесячно выполняет и перевыполняет задание по товарообороту. Хорошо и то, что Г. Шорникова в своей работе опирается на активистов, общественников, энтузиастов книжной торговли.

Часто приходят в магазин книгоноши М. Помараева, Т. Крылова, умелые пропагандисты книги. Среди коллектива комбайнового завода они продали литературы более чем на две тысячи рублей.

Комсомолка с обувной фабрики Э. Алябьева на площадях города организует книжную торговлю. Таким путем ею продана не одна сотня томов художественной, технической и политической литературы.

Большими друзьями печатного слова зарекомендовали себя многие учащиеся школ № № 8, 12, 26. С книгами в руках у подъездов больших домов нередко можно видеть шестиклассников Бориса Кима, Люсю Сарычеву и других ребят. В квартирах их встречают как долгожданных гостей.

Много помощников у продавца Гали Шорниковой. Благодаря им изо дня в день растет число покупателей книг. Но Галя не хочет успокаиваться на достигнутом. У нее хорошо развито драгоценное чувство — стремиться к новому, лучшему, передовому. Недавно из журнала «Советская торговля» она узнала о новой, бесприлавочной форме торговли в книжных магазинах Москвы, Куйбышева и других крупных городов. Девушка все чаще задумывается, нельзя ли это новшество применить в своем магазине.

...Вечером, после работы, Галя приходит домой и так же, как тысячи посетителей ее магазина, садится за книги. У комсомолки Шорниковой есть своя большая мечта — стать высококвалифицированным работником книжной торговли.

А. Фарафонов.

Международный обзор

ПОЧЕМУ НЕРВНИЧАЮТ ПОБОРНИКИ «ХОЛОДНОЙ ВОЙНЫ»

В международной жизни центральное место по-прежнему занимает широкое общественное обсуждение приближающегося обмена визитами между главами правительств СССР и США. «Газеты, — отмечает французская газета «Либерасьон» — только и говорят о встрече Хрущева с Эйзенхауэром, рассматривая ее как крупнейшее событие, открывающее новый этап в развитии мирного сосуществования».

Но такое развитие явно не устраивает сторонников «холодной войны». Они недовольны предстоящими встречами, стремятся всячески отравить международную атмосферу и с этой целью, в частности, стараются не допустить никакого прогресса в урегулировании проблемы разоружения.

Военные круги на Западе, как справедливо замечает бельгийская газета «Драпо Руж», фактически организуют заговор против разоружения. По признанию американского сенатора Хэмфри, военное ведомство США выставило явные и тайные препятствия успеху продолжающихся уже почти десять месяцев женевских переговоров о прекращении атомных испытаний. Более того, некоторые американские генералы и политики ратуют за то, чтобы как можно скорее были возобновлены испытания новых видов ядерного оружия. Серьезные опасения у миролюбивых людей вызывают и намерения французских властей провести испытания атомной бомбы в пустыне Сахаре.

В то же время из уст некоторых крупных военных деятелей Запада все чаще раздаются требования скорейшего оснащения атомным оружием стран-участниц Северо-Атлантического блока (НАТО).

Примечательно в этом отношении недавнее заявление верховного главнокомандующего вооруженными силами НАТО в Европе американского генерала Норстэда. Войска НАТО, подчеркнул он, должны иметь возможность применять ядерное оружие для того, чтобы... «обеспечить свободу действий нашей стратегии и дипломатии». В непосредственной связи с подобного рода заявлениями находится рост военных ассигнований в странах НАТО. В США, например, только прямые расходы на военные цели в 1959—1960 финансовом году утверждены на днях в сумме 40,9 миллиарда долларов.

Ко всему этому некоторые европейские участники НАТО настаивают на созыве специальной сессии совета этого военного блока с тем, чтобы накануне встреч Н. С. Хрущева и Д. Эйзенхауэра потребовать от США «твердости» в переговорах с СССР. Подобные призывы особенно участились в связи с предстоящим в августе посещением трех западноевропейских столиц — Бонна, Лондона и Парижа — американским президентом. Особенно жесткую позицию занимают при этом западногерманские правящие круги. Некоторые английские и французские газеты пишут, что канцлер Аденауэр при посещении Бонна Эйзенхауэром постарается «внушить президенту» свои взгляды на международные вопросы. Между тем известно, что взгляды Аденауэра сводятся к сопротивлению политике переговоров и отстаиванию политики «холодной войны».

Потепление в международных отношениях, обозначившееся в связи с договоренностью о встречах между главами правительств СССР и США, расходится с корыстными расчетами военно-промышленных концернов, которые на гонке вооружений, на разжигании военной интриги загребают огромные прибыли. Интересы этих концернов и отстаивают противники ослабления международной напряженности.

Но мировое общественное мнение решительно осуждает такую позицию недругов мирной жизни. Народы полны надежд, что встречи Н. С. Хрущева с Д. Эйзенхауэром, вопреки всем проискам врагов мира, обеспечат торжество идеи мирного сосуществования.

ОЧАГ ВОЕННОЙ УГРОЗЫ В АЗИИ

В королевстве Лаоса, расположенном в северной части Индо-Китайского полуострова и насчитывающем немногим более двух миллионов человек населения, сложилась опасная для дела мира обстановка. Подстрекаемые американскими империалистическими кругами, королевские власти Лаоса развязали в своей стране кампанию террора и жестоких преследований патриотических сил. Они грубо нарушают женевские соглашения 1954 года о мирном урегулировании в Индо-Китае, препятствуют деятельности международной комиссии по наблюдению и контролю в Лаосе. Королевские войска Лаоса, вопреки женевским соглашениям, предприняли военные действия против участников национально-освободительного движения патет-лао. В стране разгорается гражданская война.

В опубликованном недавно специальном заявлении Министерства Иностранных Дел СССР сказано, что создавшаяся в Лаосе обстановка является результатом хозяйничания в стране американской военщины. США держат в своих руках не только лаосянскую армию, но также экономику страны, направляют ее политику. Американские военные советники находятся почти в каждом подразделении королевских войск Лаоса. Под руководством американских инструкторов в стране строятся аэродромы, специальные дороги и другие военные объекты, угрожающие Народному Китаю, Демократическому Вьетнаму и другим странам Азии, проводящим политику мира. Через южно-вьетнамские порты в Лаос доставляются крупные партии американского оружия.

Насаждая свое господство в Лаосе, Соединенные Штаты создают тем самым опасную для дела мира обстановку во всей Юго-Восточной Азии. На днях американский адмирал Бэрк угрожал направить в район Лаоса военно-морские силы США. Индийская газета «Свадхината» в этой связи замечает, что США играют в Лаосе с огнем. Необходимо немедленно потушить этот опасный очаг военной угрозы.

Это требование разделяет вся мировая общественность. Как указывает в заявлении МИД СССР, нормализации положения в Лаосе могли бы способствовать возобновление работы международной комиссии в этой стране и неукоснительное соблюдение Лаосом женевских соглашений.

Советское заявление встретило широкую поддержку в азиатских странах. «Совершенно очевидно,— подчеркивает вьетнамская газета «Нян-Зан», — что в заявлении МИД СССР указывается путь к урегулированию в Лаосе».

В. Харьков.

Соединенные Штаты Америки. На одной из улиц в нижней части Нью-Йорка.

Фото **В. Егорова.** (Фотохроника ТАСС).

1000-й прыжок Аллы Скопиновой

20 августа. На Тушинском аэродроме известная советская парашютистка, обладательница 10 золотых медалей, мастер спорта, инженер Алла Скопинова совершила 1000-й прыжок. Она — единственная в мире женщина, имеющая такое количество прыжков с парашютом. Прыжок совершен с 1.500 метров на точность приземления.

Фото **Б. Азарова.** (Фотохроника ТАСС).

ФУТБОЛ

БЕЗ ВОЛИ К ПОБЕДЕ

Несколько тысяч куйбышевских болельщиков футбола заполнили трибуны стадиона «Динамо», чтобы посмотреть игру второго круга на первенство республики между местными армейцами и сызранским «Нефтяником».

Для обеих команд эта встреча имела серьезное значение. Выиграй эту встречу, сызранцы еще имели бы возможность претендовать на победу в зоне, а хозяевам поля достаточно было даже ничьей.

Армейцы начинают игру в быстром темпе, наступают широким фронтом, используя быстрых крайних нападающих. Серия ударов по воротам не достигает цели. Все же на 10-й минуте игры штурм сызранских ворот заканчивается голом. Но это был не результат оплошности защитников или нечеткой игры вратаря. Прекрасная комбинация, начатая в центре поля, закончилась неотразимым ударом футболиста куйбышевской команды. Через пять минут счет увеличился до 2:0, а к 23-й минуте стал 3:0.

Вот тут-то и спохватились сызранцы. С большим трудом им удается выравнить игру и даже длительное время атаковать ворота хозяев поля. В один из моментов после подачи углового удара в сутолоке Бузынину удается сквитать один гол.

Но это была первая и последняя удача наших футболистов. Большего они не смогли сделать. Армейцы полностью захватили инициативу и во второй половине встречи забили еще два гола в ворота, которые защищал Морунов.

В чем же причина столь крупной неудачи? Правильно сказал тренер «Нефтяника» мастер спорта Пискунов: «Нет у ребят воли к победе, нет спортивного накала и желания отдать все, чтобы победить».

Следует лишь отметить самоотверженную игру защитников Степанова и Кудинова. Эти игроки боролись с первых до последних минут как настоящие бойцы и сделали все, что от них зависело.

А вот нападающие были в этой игре совсем бессильны. Вновь не блеснули своей игрой Юрчик, Кошелев. Неудачно выступал на этот раз и М. Кадышев.

Важное звено команды — полузащитники Бузынин и Цыпляев не смогли нейтрализовать центральную тройку хозяев поля и зачастую не успевали на помощь к своим воротам. Два мяча из пяти забитых лежат на совести вратаря Морунова. И совсем не к лицу Букину, который в целом хорошо провел встречу, но на последних минутах за нетактичный поступок был удален с поля.

Проиграв эту встречу, «Нефтяник» вновь потерял возможность выступать в пульке сильнейших команд республики, а армейцы заняли первое место.

А. Лемберг,
судья первой категории.

ИЗВЕЩЕНИЕ

2-го сентября 1959 года в помещении горисполкома (Советская, 66) проводятся заседания постоянных комиссий: по социальному обеспечению (комната № 3) в 18 часов, по культпросветработе (комната № 5) в 17 часов, по здравоохранению (комната депутатов) в 17 часов, по народному образованию (комната № 11) в 17 часов, по торговле и общественному питанию (комната № 12) в 17 часов, по промышленности, транспорту и связи (комната № 14) в 17 часов 30 минут, по бюджету и финансовой работе (в здании горфо, Свердлова, 2) в 18 часов.

Заседание постоянной комиссии по благоустройству и коммунальному хозяйству состоится 9 сентября, в 17 часов, в конторе «Зеленстроя» (сбор у горисполкома к 16 часам).

Зам. редактора И. С. РОЖКОВ.

На экранах города:

«ХУДОЖЕСТВЕННЫЙ». Новый художественный фильм **«Обгоняющая ветер».** Нач. в 9, 10-40, 12-20, 2, 3-40, 5-20, 7, 8-40, 10-10.

«ЗВЕЗДА». Новый художественный фильм **«Дезертир».** Нач. в 9, 10-50, 12-40. На сеансах в 2-30, 4-30, 6-20, 8-10, 10 **«В солдатском мундире».** Перед началом сеансов **«Точное литье».**

ИМЕНИ ЛЕНИНСКОГО КОМСОМОЛА. **«Ночной рейс».** Нач. в 10-30, 12-30, 2-30, 4-30, 6-30, 8-30.

«РОДИНА». **«Скрытые настроения».** Нач. в 3-30, 5-30, 7-30, 9-30. Дневное кино **«Автоматика и телемеханика».**

СРЕДНЯЯ ШКОЛА РАБОЧЕЙ МОЛОДЕЖИ № 4
(на Кашпирруднике)
объявляет прием учащихся на 1959-60 учебный год
в 5, 6, 7, 8, 9 и 10 классы.
Школа будет работать в две смены.
Прием заявлений производится в здании школы с 10 до 19 часов ежедневно, кроме воскресенья.

ПАРОВОЗНОМУ ДЕПО СТАНЦИИ СЫЗРАНЬ I-я
на постоянную работу требуются **паровозные кочегары.** Оплата труда сдельная.
Принятые на работу обеспечиваются: бесплатной летней и зимней спецодеждой, ежегодными бесплатными проездными билетами по железной дороге, топливом на льготных условиях.
Здесь же требуется **опытный печник** для кладки арочных сводов. Оплата труда сдельная.
Одиноким предоставляется общежитие.
За справками обращаться: ст. Сызрань 1-я, паровозное депо, отдел кадров, с 8 до 12 часов.

ПОГРУЗОЧНО-РАЗГРУЗОЧНОЙ КОНТОРЕ
на постоянную работу требуется **опытный машинист** грузоподъемного 15-тонного крана на железнодорожном ходу с двигателем ЗИЛ-164.
Об условиях справиться: ст. Сызрань 1-я, товарный двор.

СЫЗРАНСКОЙ МЕБЕЛЬНОЙ ФАБРИКЕ № 2
на постоянную работу
требуются:
столяры 5—6—7 разрядов,
станочники на деревообрабатывающие станки 4—5 разрядов, **наладчики** станков по дереву.
С предложениями обращаться: поселок Машинистов, конечная остановка автобуса 9-го маршрута, отдел кадров.
(3—2).

КАШПИРСКОМУ РУДОУПРАВЛЕНИЮ
требуются
техники-строители,
имеющие практический опыт,
бульдозеристы, электросварщики, слесари, токари по металлу и столяры.
(2—2).

СМУ «ЦЕНТРОХЛЕБСТРОЙ»
(Волжский переулок, 1.)
срочно требуется
инженер или техник-строитель
на должность прораба, знающий строительство гражданских и промышленных сооружений.
Условия оплаты по соглашению.
(5—1).

СЧИТАТЬ НЕДЕЙСТВИТЕЛЬНОЙ ФАКТУРУ № 5484,
выданную гортопом 7 августа 1959 года на имя Кругового Антона Петровича.

Авдеев Александр Васильевич, проживающий в Сызрани, Краснофлотская, 25, возбуждает дело о расторжении брака с Авдеевой Тамарой Степановной, проживающей в Сызрани, поселок Заводской, Короленко, 3.

Дело подлежит рассмотрению в народном суде 5-го участка г. Сызрани.

Адрес редакции: г. Сызрань, ул. К. Маркса, 93. Телефоны отделов: партийной жизни — 2-95, культуры и быта — 2-95 (два звонка), промышленно-транспортного — 4-28, секретариата — 6-38.
ЕО03358 Сызранская типография «Красный Октябрь» — тел. 0-17. Заказ № 3331. Тираж 11.410.