ПРОЛЕТАРИИ ВСЕХ СТРАН, СОЕДИНЯЙТЕСЬ!

КРАСНЫЙ ОКТЯБРЬ

ОРГАН СЫЗРАНСКОГО ГОРКОМА КПСС И ГОРОДСКОГО СОВЕТА ДЕПУТАТОВ ТРУДЯЩИХСЯ

Год издания 43-й
№ 176 (11006)

Суббота, 5 сентября 1959 года

Цена 15 коп.

ПОТЕРЯННЫЙ ЧАС НЕ ВЕРНЕШЬ

ИДЕТ первый год семилетки. Мы живем озаренные идеями замечательного плана строительства коммунизма в нашей стране. Осуществлению этого плана отдают свой труд миллионы советских людей.

На всех предприятиях, стройках, транспорте бурлит неиссякаемый родник народного творчества. В напряженной борьбе, в соревновании за семилетний план растет, развивается политическая и трудовая активность рабочих, инженеров, техников. Эта активность сказывается в стремлении лучше, производительнее использовать каждую минуту рабочего времени, в том, чтобы дать как можно больше продукции.

Одна минута — промежуток времени небольшой. Но за одну минуту в нашей стране выпускается большое количество машин, много добывается нефти, угля, строится жилых домов. Достаточно сказать, что на комбайновом заводе, например, за минуту выпускается продукции почти на тысячу рублей.

Однако на многих предприятиях не ведут счет минутам, и это дорого обходится государству. На заводе тяжелого машиностроения проводится фотографирование работы токарей, слесарей, электросварщиков, разметчиков. Проверка показывает, что в некоторых цехах еще много теряется рабочего времени по вине самих рабочих или по причине плохой организации труда и производства.

Проведенное в цехе металлоконструкций фотографирование показало, что разметчица тов. Кузнецова за смену потеряла 94 минуты, или 19,4 процента рабочего времени. Разметчик тов. Константинов потерял 99 минут, или 22,7 процента рабочего времени. В среднем в цехе непроизводительно используется 12—15 процентов рабочего времени.

Разметчику дадут задание разметить 10-миллиметровый лист, а он оказывается завален другим металлом. Вот и приходится ждать, когда извлекут металл из-под спуда. Немало теряется времени у рабочих на хождение за чертежами, нарядами, за заготовками, инструментом.

Много теряется времени по причине недокомплектовки узлов деталями. Из-за отсутствия одной детали сборщики вынуждены просиживать. Немало фактов, когда отдельные нерадивые рабочие за 10—15 минут до начала обеденного перерыва или окончания смены выключают станок.

Некоторые хозяйственники не ведут учета простоев, ведь такой учет повлек бы за собой необходимость оплачивать часы простоя. Чтобы найти «выход» из затруднительного положения, такие руководители отпускают с производства рабочих, чтобы скрыть простои.

Если бы устранить все причины, вызывающие простои, непроизводительное использование рабочего времени, то на предприятиях города можно было бы выпускать дополнительно много самой разнообразной продукции.

Устранить все причины, вызывающие простои, — обязанность руководителей предприятий, цехов, участков. Нужно больше уделять внимания внутризаводскому планированию и материально-техническому снабжению, строго взыскивать с тех, кто нерадиво относится к выполнению своих обязанностей.

В народе говорят:

Сбереженная минута час бережет.

Хорошие слова! Беречь, как высочайшую ценность, каждую минуту рабочего времени, полностью использовать ее для производительного труда!

ПРИЕМ Н. С. ХРУЩЕВЫМ ПОСЛА ИРАНА А. МАСУД-АНСАРИ

2 сентября Председатель Совета Министров СССР Н. С. Хрущев принял посла Ирана в СССР А. Масуд-Ансари по его просьбе и имел с ним беседу.

На беседе присутствовали министр иностранных дел СССР А. А. Громыко и заведующий Отделом стран Среднего Востока МИД СССР А. П. Павлов.

УБОРКА ПШЕНИЦЫ СЦЕПОМ ТРЕХ ЖАТОК

Курганская область. В прошлом году комбайнер Баксарского совхоза Н. Екимов, работая сцепом двух жаток, убрал хлеба на площади 1.400 гектаров. В первом году семилетки он решил работать еще более производительно, дополнив свой агрегат третьей, навесной жаткой.

Чтобы не получался слишком толстый сдвоенный валок, образуемый навесной жаткой и первым лафетом, новатор сдвинул лафетную доску первой жатки ближе к лафету.

Механизатор уже добился высокой производительности агрегата — он убирает за день по 100—110 гектаров. В дальнейшем он решил довести выработку до 150 гектаров.

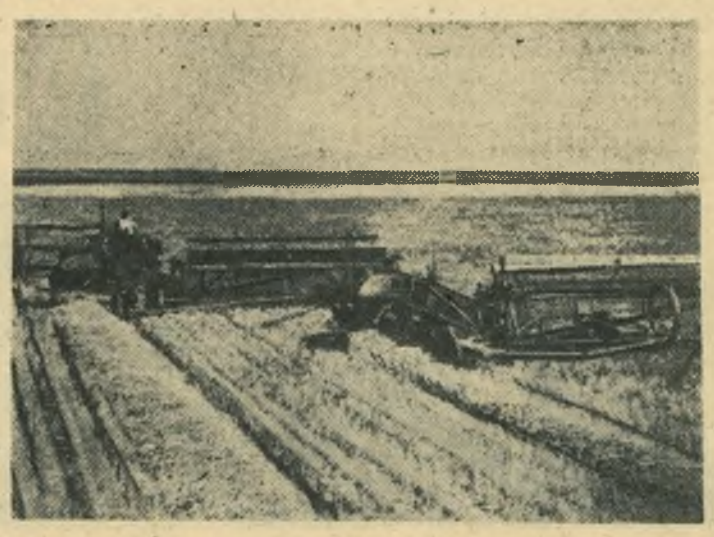

НА СНИМКЕ: агрегат Н. Екимова косит пшеницу.

Фото С. Юдина. (Фотохроника ТАСС).

По родной стране

1.783 ТОННЫ СВЕРХПЛАНОВОЙ СТАЛИ В МЕСЯЦ С ОДНОГО АГРЕГАТА

НИЖНИЙ ТАГИЛ. (ТАСС). Коллектив мартеновской печи, где сталеварами Тимофей Образцов, Юрий Зашляпин, Яков Кальниченко и Юрий Плосконенко, первым на Нижне-Тагильском металлургическом комбинате вступил в борьбу за звание бригады коммунистического труда. Рабочие этого агрегата решили уже в 1963 году достигнуть уровня производства, запланированного на 1965 год, и довести съем стали с квадратного метра пода печи до 12 тонн.

Выдающегося успеха бригада добилась в августе. Каждая вторая плавка была скоростной. За счет этого выплавлено дополнительно к заданию 1.783 тонны стали — по 3,5 тонны на человека в смену, а по съему стали перекрыто социалистическое обязательство, взятое на 1963 год. С каждого квадратного метра пода печи получено 12,16 тонны металла.

ДОМ СТОИТ НА... ЖИДКОМ СТЕКЛЕ

ОМСК. (ТАСС). Здание стоит на... жидком стекле. Пропитанные таким стеклом рыхлые обрывы рек приобрели твердость. Мраморная крошка, мел, опилки, или даже измельченные стебли травы при смешении с этим чудесным веществом превратились в камень, не уступающий бетону, в легкий теплоизоляционный материал, который не горит и не гниет, в шифер, облицовочные плиты и десятки других хороших строительных материалов... В широких масштабах всего этого пока не существует — жидкое стекло слишком дорогое — более тысячи рублей за тонну. Но сотрудникам центральной нормативно-исследовательской станции Омского совнархоза в содружестве с работниками Киевского совнархоза удалось разработать новый способ и получить в лаборатории стекло стоимостью всего 200 руб. за тонну!

Главный инженер станции тов. Сосин в связи с этим сообщил корреспонденту ТАСС о том, что новый способ получения этого ценного строительного материала открывает широчайшие возможности его массового применения в строительстве.

НА ПРОСТОРАХ ПОЛЕЙ

В колхозах и совхозах страны, в основном в восточных районах, продолжается жатва хлебов. На 31 августа хлеба скошены на 79 миллионах 839 тысячах гектаров, что составляет почти три четверти всех посевов. За последние дни установившаяся в большинстве районов Западной Сибири и Северного Казахстана теплая, без осадков погода улучшила условия уборки урожая.

Более чем на половине посевных площадей в стране проведена уборка кукурузы. Завершаются работы по теребленню льна-долгунца. Началась уборка подсолнечника, сахарной свеклы и других технических культур. В центральных областях раньше, чем в прошлом году, приступили к выборочной уборке картофеля.

Высокая организация труда на жатве, спаривание агрегатов, косовица хлебов в сдвоенный и в строенный валок позволили высвободить большое количество тракторов. Благодаря этому под урожай будущего года вспахано зяби свыше 19 миллионов гектаров — на 10,7 миллиона гектаров больше, чем на это же время в прошлом году. Озимые хлеба уже посеяны на 20 миллионах гектаров, что составляет 55 процентов к плану. В небывало ранние сроки в республиках Средней Азии начался сбор хлопка.

(ТАСС).

ПЛАН ПРОДАЖИ ХЛЕБА ГОСУДАРСТВУ ВЫПОЛНЕН ДОСРОЧНО

Развернув социалистическое соревнование за достойную встречу предстоящего Пленума ЦК КПСС, колхозы и совхозы Оренбургской области при активной помощи трудящихся городов 31 августа, на месяц раньше, чем в прошлом году, выполнили план продажи хлеба на 102 процента. Государству продано 107,1 миллиона пудов зерна, преимущественно пшеницы. Колхозы и совхозы области, подсчитав свои возможности, решили продать государству дополнительно не менее 10 миллионов пудов зерна.

* * *

Соревнуясь в честь Пленума ЦК КПСС, труженики сельского хозяйства Тамбовской области досрочно, 31 августа, выполнили план продажи хлеба государству, ссыпав в закрома Родины 28 миллионов пудов зерна.

(ТАСС).

ПЕРВЫЙ ЧУГУН КОСОГОРСКОЙ ДОМНЫ

ТУЛА, 2. (ТАСС). Вчера выдала первую плавку доменная печь Косогорского металлургического завода, сутки тому назад введенная в эксплуатацию после коренной реконструкции. Агрегат и все его многочисленные механизмы действуют четко.

Реконструкция печи проведена на 16 дней раньше намеченного срока. В связи с достигнутой производственной победой состоялся многолюдный митинг строителей, монтажников и металлургов.

АВТОЗАВОДЦЫ ЗА ПАРТОЙ

ГОРЬКИЙ, 2 сентября. В этом году более двух тысяч автозаводцев поступило в вечерние средние школы, около четырехсот — на вечерние отделения автомеханического техникума и политехнического института.

За четверть века отделение института при заводе окончило свыше тысячи инженеров. Высшее образование здесь получили директор завода И. Киселев, работник совнархоза, кандидат технических наук А. Балин, многие руководители цехов и отделов.

ЦВЕТЫ НА УЛИЦАХ

УФА, 2 сентября. Приятно идти по Промышленной улице. Возле тротуаров цветут петунии, астры, левкои, табаки. Воздух наполнен чудесным ароматом. Во дворах — красочные клумбы. Никогда еще не знала такого обилия цветов и Архитектурная улица. Радует взор разноцветный, яркий ковер в сквере имени Ленина.

На днях в Центральном парке культуры и отдыха имени А. Матросова состоялся городской праздник цветов. Уфимцы принесли сюда коллекции роз, гладиолусов, астр, лилий, георгин, фотографии лучших скверов, парков.

Трудящиеся столицы Башкирии решили превратить Уфу в город-сад. Это свое намерение они осуществляют.

— ✦ —

Третий в полете

На шесть часов утра третьего сентября третий искусственный спутник Земли совершил 6.725 оборотов вокруг Земли.

Работу парткома — на уровень новых задач

(С ОТЧЕТНО-ВЫБОРНОГО ПАРТИЙНОГО СОБРАНИЯ)

Состоялось отчетно - выборное партийное собрание, на котором с докладом о работе партийного комитета строительно-монтажного треста № 4 выступила заместитель секретаря парткома тов. Куряева. Она отметила, что партийная организация главной своей задачей считает мобилизацию строителей и монтажников на успешное претворение в жизнь решений XXI съезда партии и июньского Пленума ЦК КПСС, на досрочное выполнение семилетки.

Проводимая партийно-организационная и партийно-политическая работа способствовала улучшению производственной деятельности строительных управлений, производственных предприятий и субподрядных организаций, повышению степени индустриализации и механизации трудоемких процессов строительства.

Государственный план строительно-монтажных работ в первом полугодии 1959 года трестом выполнен. За семь месяцев текущего года сдано в эксплуатацию 13.933 квадратных метра жилья и несколько объектов культурно-бытового назначения.

В то же время докладчик и выступавшие в прениях коммунисты указывали, что в работе партийной организации имеется много серьезных упущений.

—Налицо крупные недостатки в планировании, — сказал в своем выступлении начальник производственно - технического отдела треста тов. Бобылев. До сих пор трест не имеет плана до конца года. Куйбышевский совнархоз спускает тресту план с большим опозданием. Растет и число заказчиков, в результате чего приходится вести работы на очень большом количестве объектов. Это ведет к серьезным затруднениям. Партийный комитет не добивался наведения порядка в вопросах планирования.

Затем тов. Бобылев привел факты, свидетельствующие о том, что в строительных управлениях и субподрядных организациях нет должной борьбы за культуру производства, качество, за экономию строительных материалов.

Прораб тов. Лопатин критиковал партийный комитет треста за ослабление контроля в подготовке пусковых объектов. Термокрекинг — пусковой объект сентября, но здесь до сих пор неполностью установлено оборудование.

Тов. Лопатин остановился также на вопросах культурного обслуживания жителей поселка, находящегося за Усинским оврагом.

— В этом поселке, — говорил он, — есть клуб, но вся работа его сводится лишь к демонстрации кинофильмов. Партком и постройком треста упустили из своего поля зрения этот важный участок. Плохо обстоит дело в столовой поселка. Вечерами здесь нередко устраиваются скандалы и драки. Партком и постройком проходят мимо этих фактов, не принимают мер для наведения порядка.

Рабочий специального управления механизированных работ тов. Елисеев говорил о том, что партком еще слабо вмешивается в деятельность субподрядных организаций, не помогает им решать отдельные производственные вопросы.

О деятельности комсомольской организации рассказал в своем выступлении секретарь комитета ВЛКСМ тов. Тормасов:

— Большую помощь производству оказывают контрольные посты и рейдовые бригады. К сожалению, некоторые руководители на сигналы комсомольцев не реагируют. Рейдовая бригада выпустила фотообвинение. Каждый мог воочию убедиться в небрежном хранении материалов в первом стройуправлении. Вместо того, чтобы принять меры, начальник управления тов. Грязнов снял фотообвинение и спрятал его в сейф, а членам рейдовой бригады сказал: «Не суйтесь, куда вас не просят». Вот как иногда реагируют на критику.

Коммунисты критиковали также партком за ослабление контроля деятельности хозяйственников, что привело к неудовлетворительному снабжению строек материалами.

Начальник стройуправления № 7 тов. Чистяков предложил укреплять связь между партийными организациями управлений.

— С парторганизацией третьего стройуправления, — сообщил тов. Чистяков, — наша партийная организация имеет контакт. Мы проводим совместные общие собрания. Это дает большую пользу. Думаю, что партком изучит этот опыт и распространит его на остальные партийные организации.

В прениях по докладу приняли также участие коммунисты т.т. Звонарев, Либскинд, Христич, Слепушенко и другие.

На собрании выступил первый секретарь городского комитета КПСС тов. Лаврентьев Я. П.

Партийное собрание признало работу парткома удовлетворительной.

На первом заседании нового состава партийного комитета секретарем парткома избран тов. Шабарчин Т. Г.

Н. Васильев.

— ● —

ПО ИНИЦИАТИВЕ КОМСОМОЛЬЦЕВ

Состоялось общее собрание комсомольцев и молодежи, работающих на строительстве Дворца культуры. Был обсужден вопрос о подготовке к работе в зимних условиях. Тоня Егорушкина и Римма Рафикова внесли предложение закончить до 10 сентября работы по перекрытию крыши бытовки, переложить здесь печь, засыпать стены и оклеить их обоями. Комсомольцы горячо взялись за дело. Скоро все работы будут закончены.

Постройком приобрел настольные игры. Но плохо то, что к нам нерегулярно поступают газеты и это не беспокоит председателя постройкома второго стройуправления тов. Николаеву.

Н. Демин.

Герой гражданской войны В. И. Чапаев

Чапаевцы о Чапаеве

Советские люди свято чтут память талантливого командира Красной Армии, самоотверженного борца за дело Коммунистической партии, легендарного героя гражданской войны Василия Ивановича Чапаева.

Еще до Октябрьской революции, в сентябре 1917 года, Чапаев вступил в ряды Коммунистической партии и с тех пор целиком отдался великому делу служения народу. Уже с первых дней Октября началась боевая деятельность Чапаева как красного командира. Под его командованием 138 полк, а позднее Пугачевская бригада и Николаевская дивизия нанесли в 1918 году поражение частям уральской белоказачьей армии, разгромили крупный отряд восставших против Советской власти бывших военнопленных чехословаков, одержали решительную победу над контрреволюционной армией самарской «учредилки».

Уже в этих первых сражениях Чапаев проявил величайший героизм и отличное знание военного дела.

Одним из полков Чапаевской дивизии был Интернациональный полк, в составе которого отважно сражались плечом к плечу с русскими бойцами латыши и литовцы, китайцы и мадьяры.

Скромный в быту, простой в обращении, Чапаев снискал себе любовь не только в войсках, но и среди населения. Вместе с тем Чапаев был беспощаден к врагам, трусам, нарушителям дисциплины.

Особенно ярко развернулся военный талант Чапаева в то время, когда четвертой армией, в состав которой входила Чапаевская дивизия, командовал М. В. Фрунзе. Большое влияние на политический рост Чапаева оказал комиссар дивизии, а в последствии автор романа «Чапаев» Д. А. Фурманов.

Чапаевская дивизия сыграла большую роль в разгроме Колчака, в установлении Советской власти на Урале.

За выдающиеся боевые заслуги Чапаев был награжден орденом Красного Знамени.

Сорок лет назад Чапаев погиб, но не погибла выпестованная им 25 Чапаевская дивизия, овеянная славой в боях за Советскую власть.

Имя Чапаева золотыми буквами вписано в историю борьбы советского народа за честь, свободу и независимость нашей Родины, за претворение в жизнь великих коммунистических идей.

ЭТО БЫЛО ПОД СЕЛОМ ОРЛОВКА

— Было это в 1918 году под селом Орловка, где мы сражались тогда с армией самарской «учредилки», — рассказывает шофер П. К. Мурушкин.—Василий Иванович Чапаев дал мне полевой бинокль и сказал:

— Паша, посмотри получше, я вижу, что вдали, влево за оугор, уходит от нас белогвардейский обоз, упускать его нельзя!

Приказ начдива был выполнен. В отбитом обозе оказалось двести пятьдесят подвод с шестью тысячами снарядов. Чапаев тут же распорядился этими снарядами бить по отступающим белогвардейцам.

В донесении Чапаева командарму 9 сентября 1918 года сказано, что бой под Орловкой закончился полным разгромом врага.

В приказе № 54 по четвертой армии Восточного фронта 20 октября 1918 года командарм и член РВС В. В. Куйбышев объявил Мурушкину благодарность.

— В бою под селом Чернава, — вспоминает боец Чукаев, — под Чапаевым была ранена любимая лошадь. А время было горячее, начдив и говорит мне:

— Ну, Чукай, выручай Чапая!

Я знал, что в соседнем селе Преображенка, у крестьянина Минея Турбина есть подходящий конь. Поехал к Турбину вместе с начдивом. Думали дорогую цену запросит за скакуна Турбин, но Турбин сказал:

— Дарю Василию Ивановичу Чапаеву своего коня.

Чапаев горячо благодарил всех, а Минея Турбина и меня дружески расцеловал.

А вот рассказывает бывший чапаевец К. С. Князев:

— Белогвардейцы из села Орловка вели прицельный огонь по поселку Краснокольскому. Было ясно, что где-то близко находится вражеский артиллерист-корректировщик. Вскоре мы нашли телефонную связь. Но она строго охранялась. Перед нами встала задача убрать этот провод. Помочь вызвался престарелый крестьянин Тимофей Жиляев. Он незаметно привязал провод к колесу телеги и поехал якобы на мельницу.

Так белогвардейцы лишились связи с корректировщиком и сразу же стали бить невпопад. Спустя некоторое время белогвардейцы спохватились и, вспомнив о старике, ехавшем на мельницу, решили его догнать. Но провод уже был смотан.

Пока белогвардейцы допрашивали старика, чапаевцы штурмом взяли поселок Краснокольский.

За совершенный подвиг В. И. Чапаев представил Жиляева к награде.

СМЕКАЛКА ПОМОГЛА

Чапаевец Ф. П. Кольгусский вспоминает:

— В 1918 году наш отряд в селе Н. Покровка был окружен белоказаками, резерва не было, наше положение оказалось критическим, так как враг численностью во много раз превосходил нас.

Чапаев спешно приказал переодеться черкесами. Выдумка эта оказалась удачной.

Утром по всей Покровке напоказ белоказакам разъезжали «черкесы». Среди них был офицер в черной бурке и папахе (это был сам В. И. Чапаев).

Белоказаки поверили, что к Чапаеву ночью подошло пополнение из добровольцев-черкесов и побоялись наступать.

Через сутки мы действительно получили подкрепление, перешли в наступление и разбили врага.

ВОСЕМЬ ПРОТИВ СОРОКА

А вот что рассказывает Михаил Степанович Патрикеев, бывший командир третьего Советского полка:

— 25 августа 1918 года Чапаев с ординарцем Петькой приехал в штаб и потребовал показать расположение позиций полка в селах Подшибалово и Дороговиново

Вместе с нами на позиции выехали начальник конной разведки и пять кавалеристов. Ехали оврагами. Неожиданно повстречались с белогвардейским разъездом человек в сорок. Чапаев скомандовал «За мной!».

Начался неравный поединок. Белогвардейцы бросились на Чапаева. Ловко орудуя шашкой, Чапаев лично зарубил больше десяти белогвардейцев, остальных одолели другие. В плен взяли девять человек.

БЛАГОДАРНОСТЬ ЗА ПОМОЩЬ.

Теплая ранняя весна 1919 года причинила Бузулуку много хлопот. Река Самара быстро вспучилась, вышла из берегов и разрушила переправу. Местные власти обратились с просьбой к Чапаеву послать бойцов на помощь горожанам. Василий Иванович охотно откликнулся на эту просьбу и лично участвовал в работе. Горожане горячо благодарили Чапаева.

П. Я. Курусов,
член КПСС с 1928 года.

Памятник В. И. Чапаеву в Куйбышеве.

МЕХАНИЗАЦИЮ И АВТОМАТИЗАЦИЮ ПРОИЗВОДСТВА — ПОД ОБЩЕСТВЕННЫЙ КОНТРОЛЬ

Под лежачий камень вода не течет...

Небольшой коллектив на Сызранской нефтебазе. Но и он вместе со всем советским народом вносит свой посильный вклад в дело комплексной механизации и автоматизации производственных процессов.

СВОЙ АВТОМАТ

На базе немало новаторов, которые проявляют много изобретательности и творческой выдумки.

Машинисты т.т. Козин и Попов известны не только как передовые производственники, но и как активные рационализаторы. Это они заменили гидравлическое уплотнение сальников насосов масленками со специальной смазкой. Оригинальное предложение до минимума снизило потери нефтепродуктов через сальники насосов. Кроме того, оно облегчило обслуживание насосов и обеспечило безопасность в работе.

Интересное предложение подали т.т. Бутузов и Гришанов. Длительное время на водонапорной башне не был автоматизирован забор и спуск воды. Каждый раз при опорожнении резервуара машинист должен был залезать наверх, чтобы убедиться в наличии воды в резервуаре. И если там вода доходила до нижнего уровня, он спускался вниз, включал насос, а если воды было много, выключал.

Такой способ обслуживания водонапорной башни не обходился без казусов: то воды накачают столько, что через верх льется, то включат моторы, когда воды там нет.

Внимательно разобравшись во всем, т.т. Бутузов и Гришанов осуществили автоматизацию забора воды.

В прошлом году на базе подано 37 различных рационализаторских предложений. И все они внедрены. В этом году только за полугодие подано 53 предложения. Творческая мысль рационализаторов помогает механизировать и автоматизировать важнейшие производственные процессы.

БЕЗ ПОЛЕТА МЫСЛИ

Как ни странно, но проектировщики предусмотрели налив горючего в автоцистерны ручным способом. Видимо, проектировщики «Гипротранснефти» создавали проекты без полета мысли даже тогда, когда автоматика стала прочно занимать свое место на производстве. Не напомнили им об этом и руководители базы.

Так по вине проектировщиков четверо рабочих вручную «качали» горючее. Наконец, нефтяникам это надоело и они решили изменить проект. Поставили электромоторы с насосами. И сейчас, вместо четырех рабочих, горючее отпускает один весовщик. Быстро, просто и удобно.

В резервуарах замер уровня производится через каждый час. Приемосдатчик берет в руки рулетку с лотом и лезет наверх замерять. Это очень трудная работа и к тому же неточная. Сейчас на резервуарах устанавливаются аппараты УДУ-2М — указатели сниженного уровня. Приемосдатчик наверх больше не лазит. За уровнем он следит по специальному указателю замера, смонтированного у основания резервуара.

Правда, пока что установлен лишь один аппарат. В ближайшие дни поставят второй. Всего же получено восемь штук. Следует упрекнуть руководство базы в том, что оно медлит с установкой аппаратов.

«ЭХ, ДУБИНУШКА, УХНЕМ...»

Все предприятия далеко шагнули вперед по уровню технической оснащенности, а вот на нефтебазе это оснащение еще во многом отстает. Взять хотя бы задвижки. Они открывают или приостанавливают ход нефтепродуктов по трубам. Заводы выпускают их с гарантией утечки 50 капель в минуту (?!). И сколько приходится приложить старания в доведении притирки задвижек, чтобы они и полкапли не давали утечки. Правда, сейчас притирка задвижек механизирована, но сделано это не заводом, а собственными силами.

Переход с пустого резервуара на полный сопряжен с открытием-закрытием многочисленных задвижек. Здесь требуется, по меткому выражению нефтяников, «медвежья сила», потому что один рабочий не в силах открыть многопудовую задвижку.

Много задвижек в манифольдных. И вот, к примеру, одна из задвижек вышла из строя. Ее нужно поднять и отправить на ремонт. А чем поднимать, когда она не перышко, а трехсоткилограммовая деталь.

На помощь приходит дубинушка. В манифольдной нет никаких подъемочных приспособлений, даже простой тали. В этом прямая вина главного механика тов. Кузовчикова. Он должен во что бы то ни стало изыскать если не электротельфер, то что-то другое, чтобы в манифольдной не пели больше: «Эх, дубинушка, ухнем...».

Ручной труд господствует и на эстакаде налива. Вручную опускают мостики на цистерны, заправляют шланги, открывают задвижки. Но вот идет налив. Сливоналивщики бегают от цистерны к цистерне, чтобы вовремя прекратить налив. А ведь на складе лежат автоматы по наливу. 59 автоматов! По неполным подсчетам они, кроме облегчения труда, дали бы годовую экономию в 120000 рублей государственных средств.

А лежат они потому, что нет части оборудования, обеспечивающего их работу. Есть компрессор, но нет аппарата для сушки воздуха. Кто же как ни руководство базы повинно в отсутствии этого оборудования.

* * *

Много еще механизмов нужно для более производительной работы нефтебазы. Требуются электромоторы, лебедки.

— Ждем, — говорят на базе, — когда пришлют, не имеем точных данных.

Так ведь мудрая пословица гласит: «Под лежачий камень вода не течет». Нужно проявлять больше настойчивости в механизации и автоматизации, полнее мобилизовать творческую мысль новаторов производства, рационализаторов. Это — большая сила.

Рейдовая бригада: И. ГЛАЗКОВ, председатель месткома профсоюза; Е. ЕФИМОВ, моторист; Н. РАШЕВСКИЙ, сотрудник редакции газеты «Красный Октябрь».

Арктический богатырь

ЛЕНИНГРАД, (ТАСС). Немного времени осталось до выхода на ходовые испытания атомного ледокола «Ленин», построенного ленинградскими судостроителями. Пока этот арктический богатырь стоит на том же месте у причальной стенки Адмиралтейского завода.

Вместе с одним из строителей и парторгом корабля К. В. Вераксо поднимаемся по трапам на палубу. Ее полноправными хозяевами уже стали матросы — члены экипажа. В основном это бывалые моряки. Палубную команду возглавляет старший штурман — первый помощник капитана А. М. Кащицкий, плавающий несколько лет в арктических водах. Встретили мы и боцмана — опытного полярника А. И. Мишина. В свое время он вместе с капитаном ледокола «Ленин» П. А. Пономаревым нес вахту в арктических водах на одном из мощных ледоколов.

Большинство команды атомохода — на корабле.

— Сейчас наша главная забота — все подготовить к выходу в море, успешно провести ходовые испытания по намеченной программе и сдать корабль в установленный срок, — говорит старший мастер монтажного цеха инженер А. А. Тарасенко, которого мы встретили в одном из внутренних помещений корабля. Стоящие на вахте у машин заводские мастера, бригадиры и слесари-монтажники тщательно проверяют действие каждого механизма и одновременно знакомят со сложной новой техникой машинистов и других членов экипажа, которые поведут атомоход в арктическое плавание.

На корабль пришел уже и хозяин медицинского блока, судовой врач-терапевт Ф. Н. Бабкин. Этот пожилой человек, отдавший около 30 лет медицинской службе, доволен своим большим хозяйством. В его распоряжении прекрасно оборудованные амбулатория, операционная, рентгеновский и зубоврачебный кабинеты, лазарет, лаборатория, аптека.

Со дня на день на корабль прибудут судовые повара и хлебопеки. Пищеблок ледокола давно готов, а в электропекарне успешно прошла пробная выпечка хлеба и пирогов. Многочисленные каюты и культурно-бытовые помещения моряков оборудованы первоклассной мебелью фабрики «Интурист» и других ленинградских предприятий, славящихся своими мастерами-краснодеревцами. Для судовой библиотеки поступило 1.600 томов книг, а всего здесь будет три с половиной тысячи томов. На судовой радиостанции также все готово для приема и передачи радиограмм.

НА СНИМКЕ: атомный ледокол «Ленин» у достроечной стенки завода.

(Фотохроника ТАСС).

По следам выступлений «Красного Октября»

«НЕ ПО-ХОЗЯИСКИ»

Под таким заголовком в «Красном Октябре» (№ 166 от 22 августа 1959 года) было опубликовано письмо рабкора тов. Малеткина. Приведенные в письме факты имели место.

В настоящее время получен тельфер, который передан мехцеху шахты № 1.

Ремонт складских помещений задерживается из-за отсутствия кровли.

М. Жуков,
управляющий Кашпирским рудоуправлением.

В БРАТСКИХ СОЦИАЛИСТИЧЕСКИХ СТРАНАХ

ОБЩИМИ СИЛАМИ

Для того, чтобы получить представление о том, как развивается экономическое сотрудничество социалистических стран и какие широкие перспективы открывает оно для взаимного подъема производительных сил, достаточно побывать на Краловопольском машиностроительном заводе в Брно. На тех, кто здесь побывает, сильное впечатление производит огромный размах работ, говорящий о прочности и плодотворности взаимных связей.

В Советском Союзе за годы семилетки должно быть построено заново или закончено строительством более 140 крупнейших химических предприятий и свыше 130 предприятий реконструировано. Значительную часть оборудования для некоторых новостроек изготовляет Краловопольский завод. За семилетку краловопольские машиностроители изготовят для Советского Союза почти сто тысяч тонн различного оборудования!

За свои машины и другие товары Чехословакия приобретает в СССР необходимое ей различное промышленное сырье — железную руду, нефть, хлопок, а также оборудование. Скоро вступит в строй завод по производству капрона, оснащенный советским оборудованием. Советские предприятия поставляют машины для чехословацкого завода синтетического каучука. Металлургические заводы Остравы и строящийся в Восточной Словакии громадный металлургический комбинат получат с Уралмаша станы для производства тонкого листа холодной прокатки. Советские заводы выполняют чехословацкий заказ на специальные станки и шахтное оборудование.

Все эти примеры наглядно показывают взаимодействие и взаимосвязь плана развития народного хозяйства СССР с планом развития народного хозяйства Чехословакии.

Благодаря советским заказам Краловопольский завод имеет ясную перспективу: он будет развиваться и специализироваться как крупнейшее предприятие химического машиностроения, выпускающее оборудование самого высокого класса. Если учесть будущее химии, которая прокладывает себе широкую дорогу во все новые и новые отрасли производства, все основательнее входит в быт, то станет ясно и большое будущее завода.

В текущем году краловопольцы должны выпустить 352 аппарата для различных технологических процессов. Все оборудование изготовляется по советской документации, но это не только не сковывает инициативы чехословацких машиностроителей, а лишь подчеркивает сотрудничество, потому что все рабочие чертежи и дальнейшие расчеты делают заводские конструкторы.

В цехе тяжелых деталей мы встретились с председателем цехового парткома бригадиром электросварщиков Ярославом Штогром. Разговорились о работе партийной организации, о социалистическом соревновании.

— Получается так, — говорил тов. Я. Штогр, — что у нас в соревновании почти все впереди. Возьмите бригаду сварщиков, которую возглавляет коммунист Зденек Горачек, или бригады слесарей коммунистов Франтишека Розинки и Йозефа Влка. Все стараются, все выполняют свои обязательства. На производстве теплообменников работают две бригады, одной руководит коммунист Богумил Рауш, а другой — коммунист Франтишек Раус, и часто не знаешь, кого выделить, кому отдать предпочтение.

Заводской партийный комитет и цеховые комитеты вместе с профсоюзной организацией и организацией Чехословацкого союза молодежи повседневно руководят социалистическим соревнованием за лучшее выполнение производственных заданий в целом и за выполнение советских заказов. Стало правилом — ежемесячно в цехах и в заводском масштабе подводить итоги и определять победителей. Переходящее красное знамя два месяца подряд держит кузнечный цех.

По примеру советских бригад коммунистического труда на заводе началось соревнование за право именоваться бригадами социалистического труда. Почин положила молодежь. Бригада молодых сварщиков цеха тяжелых деталей, руководимая Яном Грнчаром, взяла обязательство выполнять нормы выработки на 120 процентов, сэкономить в год 4 тысячи крон; рабочие бригады решили повысить свою квалификацию с 5-го до 6-го разряда, систематически пополнять свои политические знания, служить образцом в труде и поведении. Примерно такие же обязательства приняли и 27 других коллективов.

На заводе работают различные технические курсы, заочные и вечерние техникумы, проводятся так называемые «Дни новой техники». Развернулось движение рационализаторов, внедряющих новую технику и технологию в производство химического оборудования. В первых рядах изобретателей и рационализаторов — лауреат Государственной премии инженер Владимир Мацуку, инженеры Ян Сика, Властимил Гора и многие другие. Важно отметить одно: рационализаторы, как и весь коллектив завода, решают главную задачу — сократить сроки выполнения заказов на химическое оборудование. Этой цели служит и обмен опытом между Краловопольским заводом в Брно и заводом имени Серго Орджоникидзе в Подольске.

Выполнение советских заказов на химическое оборудование — весьма существенная часть советско-чехословацкого экономического сотрудничества. В общем плане поставок продукции машиностроения из Чехословакии в Советский Союз оборудование для химических заводов составляет 18—19 процентов.

Строители новых советских химических заводов могут увидеть на каждой колонне, на каждом теплообменнике или другом аппарате, присланном из Чехословакии, маленькую металлическую дощечку. На ней по-русски написано: «Краловопольский машиностроительный завод химического оборудования. Национальное предприятие. «Брно—ЧСР». Пусть строители и будущие эксплуатационники, читая эти слова, знают, что чехословацкие рабочие вложили в изготовление этих аппаратов весь свой опыт, всю свою любовь к Советской стране.

Н. Новиков.

г. Брно.

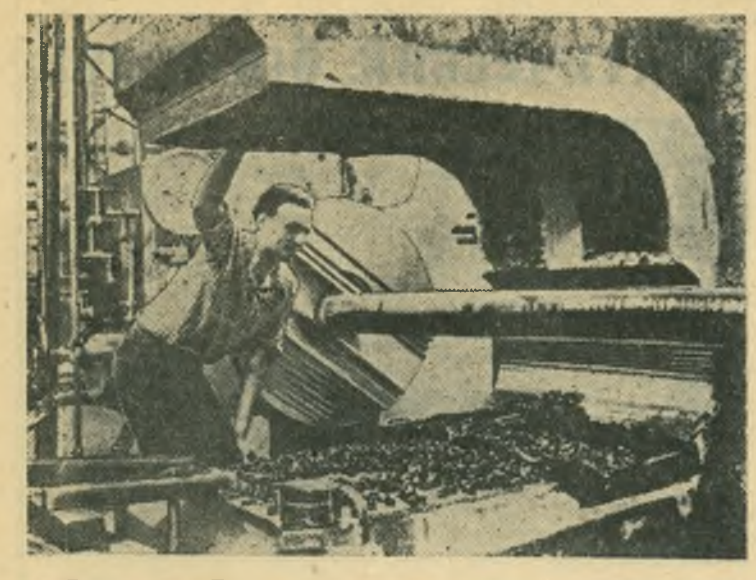

Германская Демократическая Республика. Трудящиеся ГДР готовятся достойно встретить десятую годовщину со дня основания республики. Коллектив завода тяжелого машиностроения в городе Лауххаммер (округ Котбус) решил ко Дню Республики (7 октября) выполнить годовой план на 82 процента.

НА СНИМКЕ: рабочий Г. Грезер обрабатывает детали экскаватора.

Фото Крюгера. Цензральбильд. (Фотохроника ТАСС).

Всенародные торжества в Ханое

ХАНОЙ. (ТАСС). Более 200.000 человек вышли сегодня на улицы столицы Демократической Республики Вьетнам, чтобы отметить свой национальный праздник — 14-ю годовщину основания республики.

Как передает Вьетнамское информационное агентство, в 6 часов на центральной трибуне исторической площади Ба-Динь, где 14 лет назад президент Хо Ши Мин провозгласил независимость Вьетнама и образование Демократической Республики Вьетнам, появились руководители Партии трудящихся Вьетнама и правительства ДРВ во главе с президентом Хо Ши Мином, председателем Постоянного комитета Национального собрания Тон Дык Тхангом и премьер-министром Фам Ван Донгом. На центральной трибуне находятся также члены партийно-правительственной делегации Монгольской Народной Республики во главе с первым секретарем ЦК Монгольской народно-революционной партии и председателем Совета Министров МНР Ю. Цеденбалом.

К собравшимся на площади жителям Ханоя обращается с краткой речью президент Хо Ши Мин.

За прошедшие 14 лет, сказал президент ДРВ, наш социалистический лагерь укреплялся день ото дня. Наша страна также добилась и добивается все большего прогресса в экономической, политической, культурной, дипломатической областях и в области национальной обороны. Мы полны решимости построить мирный, объединенный, независимый, демократический, процветающий и сильный Вьетнам и мы, безусловно, добьемся этой цели. Свою речь Хо Ши Мин закончил здравицей в честь солидарности социалистического лагеря, возглавляемого великим Советским Союзом, в честь мира во всем мире.

Затем выступил глава монгольской партийно-правительственной делегации Ю. Цеденбал.

После парада воинских частей на площадь вступают колонны демонстрантов, представляющих различные слои населения страны.

ПРЕДСТОЯЩИЙ ШЕСТОЙ ПЛЕНУМ ЦК СЕПГ

БЕРЛИН. (ТАСС). Как сообщает агентство АДН, Политбюро ЦК Социалистической единой партии Германии решило провести в сентябре VI пленум Центрального Комитета со следующей повесткой дня:

1. Доклад Политбюро. Докладчик — товарищ Алоиз Писник.
2. Проект закона о семилетнем плане развития народного хозяйства Германской Демократической Республики на 1959—1965 годы. Докладчик — товарищ Вальтер Ульбрихт.

ПЕРЕГОВОРЫ Д. ЭЙЗЕНХАУЭРА С ДЕ ГОЛЛЕМ

ПАРИЖ, 3 сентября. (ТАСС). Вчера, вскоре после прибытия президента США Д. Эйзенхауэра в Париж, в резиденции президента Франции — Елисейском дворце состоялась его встреча и беседа с президентом де Голлем.

Беседа носила сугубо конфиденциальный характер. На ней присутствовали лишь два переводчика. О содержании утренних переговоров не сообщил и секретарь американского президента по вопросам печати Хэгерти на устроенной во второй половине дня пресс-конференции.

Хэгерти лишь опроверг слухи о том, что американскому правительству был вручен французский меморандум с изложением нового плана урегулирования алжирской проблемы. В связи с этим же вопросом официальный представитель государственного департамента США Эндрю Бердинг указал, что американская политика в отношении Алжира не изменилась.

Агентство Франс Пресс, ссылаясь на сведения, полученные из «надежного источника» в Елисейском дворце, сообщает, что во время утренней беседы главы двух государств «затронули широкий круг международных вопросов, но не касались деталей. Более глубокое рассмотрение различных проблем должно состояться во время новой встречи, которая состоится сегодня во второй половине дня».

Во второй половине дня состоялась еще одна встреча Эйзенхауэра с де Голлем. На этот раз в беседе принимали участие премьер-министр Франции Дебре, министр иностранных дел Кув де Мюрвиль, государственный секретарь США Гертер и другие.

Агентство Франс Пресс, ссылаясь на осведомленные американские источники, сообщает, что во время второй беседы президента Французской Республики де Голля с президентом США Эйзенхауэром были рассмотрены проблемы отношений между Востоком и Западом, а также вопросы, касающиеся НАТО, Алжира и Берлина. Как передает Франс Пресс, во французских кругах указывают, что во время этой встречи обсуждались также вопросы международной безопасности и франко-американского сотрудничества, в частности «сотрудничество в африканских делах».

МАНЕВРЫ ВОЕННО-МОРСКИХ СИЛ НАТО

АФИНЫ, 3 сентября. (ТАСС). Вчера в Северной части Эгейского моря начались маневры военно-морских сил НАТО. В них участвуют английские, турецкие и греческие военные корабли и подводные лодки и самолеты английских ВВС.

Двойной выигрыш

Очень выгодна форма хранения денег в облигациях трехпроцентного внутреннего выигрышного займа. Облигации его свободно продаются и покупаются всеми сберегательными кассами.

Этот займ выпущен сроком на 20 лет. Начиная с 1948 года, ежегодно проводится шесть основных тиражей и один дополнительный. В каждом основном тираже имеется 8500 выигрышей на общую сумму 4 млн. 650 тысяч 200 рублей, в каждом дополнительном разыгрывается 11500 выигрышей на сумму 11 млн. 390 тыс. 600 руб. В основных тиражах участвуют все облигации, независимо от срока их приобретения, в дополнительных — только облигации, приобретенные до первого января того года, в котором проводится дополнительный тираж.

Каждый тираж займа увеличивает возможность выигрыша. Объясняется это тем, что выигравшие облигации погашаются и из дальнейших тиражей исключаются, а количество выигрышей не изменяется.

Давая временно взаймы государству свои сбережения, мы вдвойне выигрываем. На эти деньги строятся новые школы, больницы, дома, эти деньги помогают лучше удовлетворять наши материальные и культурные запросы. Кроме того, владелец облигаций этого займа имеет возможность получить доход в форме выигрыша.

Например, работник милиции тов. Потехин в феврале 1958 года приобрел несколько облигаций трехпроцентного внутреннего выигрышного займа. А в июле 1959 года он выиграл на одну из них 5.000 рублей.

Популярность этого займа возрастает. Об этом свидетельствует тот факт, что за пять последних лет выпуск облигаций займа увеличился на семь миллиардов рублей.

Все большее количество граждан помещают свои временно свободные средства в облигации трехпроцентного займа и, пока накапливают нужную сумму, участвуют в ряде тиражей и нередко выигрывают. Домохозяйка Беляева, например, рассказывает: «Откладывая ежемесячно от зарплаты 200—300 рублей для приобретения необходимой вещи, я покупаю на них облигации трехпроцентного займа и принимаю участие в тиражах выигрыша. Облигации я приобретаю с декабря 1957 года и уже дважды выиграла за это время — 1000 рублей в сентябре 1958 года и 400 рублей — в марте 1959 года».

Число займодержателей в нашем городе растет. Облигации трехпроцентного внутреннего выигрышного займа охотно покупаются жителями нашего города. Только в 1958 году в сберкассах Сызрани было приобретено облигаций займа на сумму 1716000 рублей, а за первое полугодие 1959 года на сумму 951.000 руб.

В ближайшее время выпускается 13 разряд займа. Выпуск облигаций 13 разряда связан с большим спросом населения. Облигации его можно будет купить в любой городской сберкассе.

А. Попова,
инспектор
сберкассы № 113.

ПРОИСШЕСТВИЯ

Смелые люди

...Под налив были поданы цистерны. Бригада сливщиков быстро и четко провела все подготовительные работы к наливу. Еще раз убедившись, что все сделано хорошо, бригадир сливщиков разрешает ключить насосы. И моторист включает электромоторы. Вот уже в работе третий электромотор.

И вдруг четвертый насос выбросил целый сноп искр и огня. В мгновение огонь стал охватывать весь нечетный ряд насосов. Моторист не растерялся и, подав в пожарное депо сигнал, бросился тушить огонь.

Сливоналивщики поспешили на помощь товарищу. Быстро были перекрыты все задвижки в манифольде, чтобы не дать возможности распространиться пожару на другие объекты.

На озверевший огонь обрушились смелые люди. В ход пошли огнетушители, песок, вода.

И пожар был ликвидирован.

Самоотверженность и мужество проявили при тушении пожара диспетчер тов. Щучкин, вентильщик тов. Тоньков, сливоналивщики т.т. Моторнова, Никишина, Власова и другие. Всем им приказом по нефтебазе объявлена благодарность.

Зам. редактора И. С. РОЖКОВ.

На экранах города:

«ХУДОЖЕСТВЕННЫЙ». Новый художественный фильм **«Жестокость»**. Нач. в 9, 10-50, 12-40, 2-30, 4-30, 6-20, 8-10, 10.

«ЗВЕЗДА». **«Залив страстей»**. Нач. в 9-30, 11-30, 1-30, 3-30, 5-30, 7-30, 9-30.

ИМЕНИ ЛЕНИНСКОГО КОМСОМОЛА. **«О моем друге»**. Нач. в 10-30, 12-30, 2-30, 4-30, 6-30, 8-30.

«РОДИНА». **«Отарова вдова»**. Дневное кино **«Синяя птичка»**. Нач. в 2-30, 4-30, 6-30, 8-30.

СЫЗРАНСКИЙ ДРАМАТИЧЕСКИЙ ТЕАТР

12 сентября

открытие сезона

Репертуар — в сводных афишах.

Вниманию подписчиков!

Продолжается подписка на IV квартал 1959 года:
на центральные газеты до 12 сентября;
на областную печать до 24 сентября;
на газету «Красный Октябрь» до 29 сентября.

С 1 сентября открывается подписка на газеты и журналы социалистических стран на 1960 год.

Спешите подписаться!

(2—2). **Союзпечать.**

СЫЗРАНСКОЙ ВАЛЯЛЬНО-ОБУВНОЙ ФАБРИКЕ
срочно требуются:
электромонтер, кочегар, возчик и рабочие на основное производство.
Обращаться к инспектору по кадрам: Почтовая, 29.
(2—1).

ЖКО КОМБАЙНОВОГО ЗАВОДА
на постоянную работу требуется
печник.
Об условиях справиться: ул. Советская, дом 114, кв. 1.
(2—1).

МЕЛЬЗАВОДОУПРАВЛЕНИЮ № 1
требуются на работу:
грузчики мужчины и женщины, рабочие в технологические цехи, зерносушильщики, кочегары на паровые котлы, слесари.
Обращаться в отдел кадров: ул. Карла Маркса, 108 (бывший мельзавод № 7).
(5—1).

СЫЗРАНСКОМУ ГОРПИЩЕТОРГУ
требуются
продавцы в мясной магазин.

В МАГАЗИНАХ ГОРПИЩЕТОРГА
имеются в продаже свежие овощи:
капуста, огурцы, чеснок.
Поступил в продажу консервированный **зеленый горошек**, который употребляется при приготовлении салатов и как приправа к вторым блюдам. **Печенье в ассортименте:** чайное, цветочное, привет, садко, к чаю, сахарное; **макаронные изделия**; жиры: масло сливочное, масло растительное и маргариновая продукция имеются во всех магазинах горпищеторга.

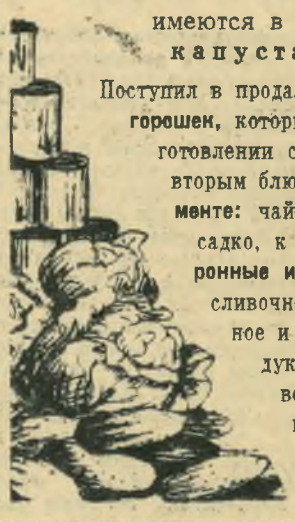

ПОГРУЗОЧНО-РАЗГРУЗОЧНОЙ КОНТОРЕ
на постоянную работу требуется **опытный** машинист грузоподъемного 15-тонного крана на железнодорожном ходу с двигателем ЗИЛ-164.
Об условиях справиться: ст. Сызрань 1-я, товарный двор.

Адрес редакции: г. Сызрань, ул. К. Маркса, 93. Телефоны отделов: партийной жизни — 2-95, культуры и быта — 2-95 (два звонка), промышленно-транспортного — 4-28, секретариата — 6-38.
ЕО02862. Сызранская типография «Красный Октябрь» — тел 0-17. Заказ № 3465. Тираж 11.080.