ПРОЛЕТАРИИ ВСЕХ СТРАН, СОЕДИНЯЙТЕСЬ!

КРАСНЫЙ ОКТЯБРЬ

ОРГАН СЫЗРАНСКОГО ГОРКОМА КПСС И ГОРОДСКОГО СОВЕТА ДЕПУТАТОВ ТРУДЯЩИХСЯ

Год издания 43-й
№ 184 (11014) | Среда, 16 сентября 1959 года | Цена 15 коп.

Ученым, конструкторам, инженерам, техникам, рабочим и всему коллективу участников создания и запуска второй советской космической ракеты на Луну

Центральный Комитет Коммунистической партии Советского Союза и Совет Министров Союза ССР горячо поздравляют ученых, конструкторов, инженеров, техников и рабочих, принимавших участие в создании и запуске второй советской космической ракеты на Луну.

Дорогие товарищи! Своим творческим самоотверженным трудом вы еще раз показали всему миру силу и мощь научных и технических достижений страны социализма. Запуск второй советской космической ракеты, достигшей 14 сентября поверхности Луны, знаменует новую эру в завоевании человечеством космического пространства; впервые в истории осуществлен полет с Земли на другое небесное тело.

Мы уверены, что новая славная победа советской науки и техники послужит великому делу укрепления мира во всем мире, развитию дружественных отношений между всеми народами.

Слава советским ученым, конструкторам, инженерам, техникам и рабочим, прославляющим своим трудом нашу великую социалистическую Родину, идущую под мудрым руководством ленинской партии к новым победам в строительстве коммунизма!

Центральный Комитет
Коммунистической партии Советского Союза
Совет Министров Союза ССР

Отъезд в Соединенные Штаты Америки Председателя Совета Министров СССР Н. С. Хрущева

По приглашению Президента США Д. Эйзенхауэра 15 сентября из Москвы в Вашингтон с официальным визитом отбыл на самолете «ТУ-114» Председатель Совета Министров СССР Н. С. Хрущев с семьей.

В поездке в США Н. С. Хрущева сопровождают: министр иностранных дел СССР А. А. Громыко, министр высшего и среднего специального образования СССР В. П. Елютин, председатель государственного комитета по культурным связям с зарубежными странами при Совете Министров СССР Г. А. Жуков, начальник главного управления по использованию атомной энергии при Совете Министров СССР В. С. Емельянов, писатель М. А. Шолохов и другие.

Находясь в США, Н. С. Хрущев будет иметь беседы с Президентом Д. Эйзенхауэром. Н. С. Хрущев совершит поездки в города Вашингтон, Нью-Йорк, Лос-Анжелос, Сан-Франциско, Де-Мойн, Питтсбург, будет иметь встречи с представителями политических, общественных и деловых кругов США, посетит некоторые американские промышленные и сельскохозяйственные предприятия, а также научно-исследовательские учреждения, познакомится с жизнью американского народа.

Будучи в Нью-Йорке, Н. С. Хрущев по приглашению генерального секретаря ООН Д. Хаммаршельда выступит с речью на XIV сессии Генеральной Ассамблеи ООН.

На Внуковском аэродроме, украшенном государственными флагами СССР, Н. С. Хрущева провожали руководители партии и правительства, многочисленные представители трудящихся.

Собравшиеся тепло проводили товарища Н. С. Хрущева и сопровождающих его лиц и пожелали им доброго пути.

(ТАСС).

ОТВЕТ ПРЕДСЕДАТЕЛЯ СОВЕТА МИНИСТРОВ СССР Н. С. ХРУЩЕВА ГОСПОДИНУ В. Л. АНФУЗО

Председатель подкомитета палаты представителей США по международному сотрудничеству и безопасности в области использования космического пространства Виктор Л. Анфузо обратился к Председателю Совета Министров СССР Н. С. Хрущеву с письмом. В нем он предлагает учредить комитет по сотрудничеству в области космического пространства, в котором представительство социалистических стран и Запада было бы пропорциональным. Господин Виктор Л. Анфузо обратился к главе Советского государства с призывом включить в повестку дня предстоящих переговоров данный вопрос.

В ответном письме господину Виктору Л. Анфузо Н. С. Хрущев пишет:

— Я вполне согласен с высказываемым вами мнением о необходимости сотрудничества между странами, занимающимися исследованием космического пространства. Мы всегда выступали и выступаем за международное сотрудничество в мирном использовании космического пространства, но за такое сотрудничество, при котором СССР и другим социалистическим странам, проводящим крупные исследования в области космоса, было бы предоставлено равноправное положение.

(ТАСС).

СЕМИЛЕТКУ ВЫПОЛНИМ ДОСРОЧНО!

Трудятся примерно

По выпуску валовой продукции коллектив артели «Бытовик» план августа выполнил на 106,5 процента. Строго выдержаны и все задания по ассортиментам. Строительные работы при плане 260 тысяч рублей завершены на 397200 рублей.

Первое место с вручением переходящего Красного знамени присуждено сапожной мастерской № 2. Хорошо поработали и коллективы 2-й часовой мастерской и «Металлобытремонта».

Пример трудолюбия, как и в прошлом месяце, в эти дни показывают мастер по металлическим изделиям тов. Беляков, часовой мастер тов. Куляшов, плотники т.т. Машин, Горшунов, маляр тов. Быков.

А. Трошин,
заместитель председателя артели по организационно-массовой работе.

С превышением задания

Десятый завод 2-го мельзаводоуправления прочно удерживает за собой первенство в социалистическом соревновании. Руководимый крупчатником тов. Гусевым этот передовой коллектив выполнил программу прошлого месяца: в оптовых ценах на 105,1 процента, по основной продукции на 104,2 процента. 123 тысячи рублей — такова экономия завода от снижения себестоимости.

Здесь все трудятся напряженно, стремясь внести достойный вклад в дело досрочного завершения программы семилетки. Но и среди них есть лучшие бригады, передовики, новаторы производства. На 105,2 процента завершила месячное задание бригада сменного инженера тов. Гусарова. За счет лучшего использования сырья мукомолы на полтора процента больше взяли высших сортов муки. Эта бригада систематически добивается снижения зольности — одного из основных показателей качественной работы мукомолов.

Н. Натальин.

По примеру друга

Крепкая, выдержавшая все испытания дружба связывает Петра Коровина и Александра Хитева. Оба они работают слесарями в паровозном депо станции Сызрань 1-я.

Дружба — вот что помогает им успешно трудиться, идти в первых рядах соревнующихся. Первое время у Петра лучше ладилась работа. Но он не кичился.

Петр охотно делился опытом, а порой попросту советовал:

— Смотри и делай так, как я.

Петр опытнее в работе, он умеет сочетать свой труд с учебой в машиностроительном техникуме. Глядя на друга, и Александр тоже поступил в этом году в 8-й класс вечерней школы рабочей молодежи.

Последнее время оба они особенно стали хорошо работать. Сменные задания они выполняют до 200 процентов.

— Таких успехов в работе добиваемся потому, что помогаем друг другу, — говорит Петр Коровин.

Помогают друзья и другим рабочим.

Как-то у арматурщиков мало было работы, а у экипажников, наоборот, было много работы с буксами. Друзья, выполнив свое задание, решили не ждать, когда им еще дадут наряд, а пошли на помощь к экипажникам. И те справились с ремонтом в срок. А когда много работы у самих арматурщиков, то без всяких просьб к ним приходят на помощь экипажники. Вот в чем секрет их высокой производительности.

С. Бабарыкин,
помощник машиниста.

Сдержим свое слово

Следуя благородному примеру коллектива ордена Трудового Красного Знамени завода тяжелого машиностроения о развертывании социалистического соревнования в честь 42-й годовщины Великого Октября, автомобилисты Сызранского грузового автохозяйства горячо поддерживают инициативу машиностроителей. Мы также решили развернуть социалистическое соревнование за достойную встречу 42-й годовщины Октября.

Шоферы и ремонтники трудятся над претворением в жизнь исторических решений XXI съезда партии и июньского Пленума ЦК КПСС. Государственный план грузоперевозок 8-ми месяцев автохозяйство выполнило по тоннам на 101 процент и по тонна-километрам — на 111,9 процента.

Себестоимость одного тонна-километра снижена на 4,3 копейки против плановой. В результате правильного использования автопарка и высокопроизводительной работы шоферов достигнута сверхплановая прибыль в 125,5 тысячи рублей.

В дни всенародного подъема, вызванного июньским Пленумом ЦК КПСС, коллектив автохозяйства, взвесив свои возможности, принял дополнительные обязательства по досрочному выполнению первого года семилетки.

Передовые водители товарищи Артюхин В. И., Шилов И. И., Барыкин А. В., Жабин Б. В., Дворников В. М., Горбунов С. П. и другие идут в авангарде коллектива автохозяйства. Пользуясь заслуженным авторитетом и уважением, эти передовики отдают все силы и знания для выполнения плана перевозок грузов.

Идя навстречу 42-й годовщине Великой Октябрьской социалистической революции, водители и ремонтники приняли обязательство план грузоперевозок 9-ти месяцев закончить досрочно.

Коллектив автохозяйства приложит все силы, чтобы сдержать свое слово.

В. Агафонов,
секретарь парторганизации автохозяйства.

Выпускать продукцию — лучшую в мире

ПОЧИН КОЛЛЕКТИВА ЗАВОДА «ЭЛЕКТРОИЗОЛИТ»

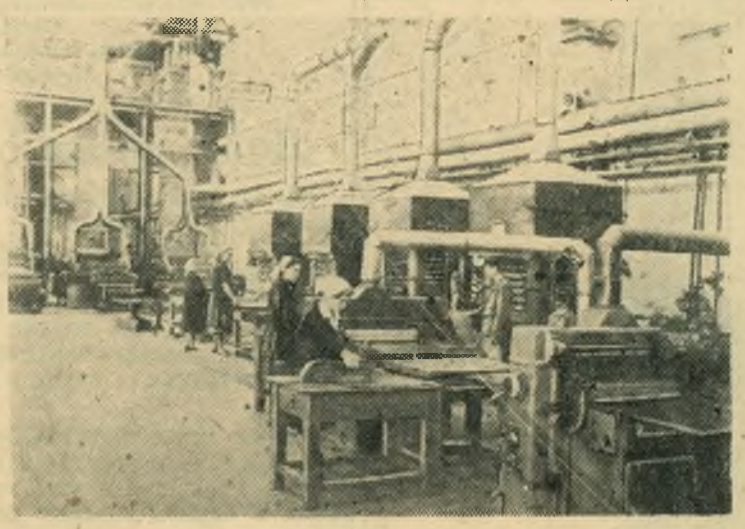

Московская область. Сделать свою продукцию лучшей в мире — с таким патриотическим почином выступил коллектив завода «Электроизолит» в городе Хотькове. Осуществляя решения XXI съезда КПСС и июньского Пленума ЦК КПСС, инженеры, техники и рабочие предприятия приняли обязательство довести технический уровень всей выпускаемой продукции до лучших показателей, в два—три года превзойти в этой области передовые зарубежные фирмы электроизоляционной промышленности.

Подсчеты показали, что выполнение этого обязательства позволит сократить не менее чем на 20 процентов габариты электрических машин и аппаратов, а срок службы их значительно увеличить. Будут сэкономлены сотни тонн цветных и черных металлов и других дефицитных материалов. Решение этой важной задачи равносильно тому, что страна получит дополнительно электромашин, аппаратов, трансформаторов, приборов на 30 процентов больше, чем запланировано на семилетку.

НА СНИМКЕ: созданная на заводе новая высокопроизводительная поточная линия для производства электроизоляционного материала — коллекторного миканита.

Фото **Э. Евзерихина.**
(Фотохроника ТАСС).

ПАРТИЙНАЯ ЖИЗНЬ

Комиссия контроля занимается культурой производства

Сейчас исключительно важное значение в борьбе за выполнение плана первого года семилетки приобретает усиление контроля и организации исполнения партийными организациями решений XXI съезда Коммунистической партии и июньского Пленума ЦК КПСС.

В этом призваны большую роль сыграть создаваемые при партийных организациях предприятий комиссии по осуществлению права контроля деятельности администрации. Комиссии начали свою работу. Они серьезно занимаются вопросами технического прогресса, качества продукции, экономикой предприятий, наведением высокой культуры на производстве.

На этой странице газеты члены одной комиссии партийной организации нефтеперерабатывающего завода рассказывают о том, как они осуществляют контроль за наведением культуры на производстве.

Начало положено

Опыта работы у нас, конечно, не было. Пришлось руководствоваться тем, что подсказывает жизнь. Определили, чем надо заниматься в первую очередь. Составили план работы. Каждому члену комиссии дано конкретное задание по проверке состояния культуры в цехах.

По моему предложению на комсомольском собрании цеха № 3 было принято обращение ко всем комсомольцам и молодежи завода о развертывании социалистического соревнования за высокую культуру производства. Вслед за этим с таким же обращением ко всем рабочим, инженерно-техническим работникам и служащим завода выступил коллектив цеха № 12.

Чтобы это очень важное начинание получило широкое распространение, комиссия составила необходимый план работы на два месяца — август и сентябрь. В плане предусмотрено проверить, как идет в цехах обсуждение обращений и что делается практически по наведению должного порядка в цехах. Каждый член комиссии, будучи в цехах, беседовал с руководителями, партийными, профсоюзными и комсомольскими активистами, с рядовыми рабочими.

Проделана немалая организационная работа: обсуждены обращения комсомольцев цеха № 3 и коллектива цеха № 12 и приняты конкретные социалистические обязательства, проводятся беседы о значении культуры на производстве. Проведены в масштабе завода два совещания хозяйственных руководителей совместно с секретарями партийных организаций, председателями месткомов и комсоргами цехов. Директором завода издан приказ по наведению порядка в цехах.

В ход пущены механизмы по планировке территории завода. Они засыпают ямы и траншеи, оставленные строительными организациями. В цехах №№ 1, 2, 3, 4 вся территория в основном спланирована и теперь приводится в порядок: убирается от металлолома, сухой травы и посыпается песком. В этих цехах, а также в цехе № 13 много затрачено труда самим обслуживающим персоналом. Вся территория раскреплена за бригадами, и они очищают кюветы дорог, собирают и вывозят металлический лом, битый кирпич, мусор, ухаживают за деревьями.

Прекрасно выглядят в настоящее время цех № 13 и установка ЭЛОУ № 1. Они буквально утопают в зелени. Это результаты усердной и кропотливой работы коллектива. На заводе много дорог покрыто асфальтом. Большинство цехов привело в хороший вид свои бытовые помещения, где рабочие могут переодеться, помыться в душевых после окончания трудового дня. Для хранения спецодежды приобретены шкафы для каждого рабочего в отдельности, и теперь многие уже не идут с работы в спецодежде.

Следует отметить, что обращения, о которых говорилось выше, оказали очень сильное влияние на людей. Можно привести такой пример. Около мастерской цеха № 3 высажены фруктовые деревья. За ними был плохой уход, деревья не были огорожены. Много раз этот вопрос обсуждался на общих собраниях, но все оставалось по-прежнему. Обсудив обращение комсомольцев, рабочие этого коллектива в течение двух — трех дней сделали забор вокруг сада, хорошо ухаживают за садом.

Большую роль в поддержании чистоты в бытовых помещениях играют агитплакаты. Так, в бытовке атмосферно-вакуумной установки № 3 раньше было очень грязно. По предложению членов комиссии перед входом в помещение вывешен большой плакат: «Товарищи! Соблюдайте чистоту в раздевалках, душевых и санузлах». Такого же содержания есть плакат и в самом помещении.

Само собой разумеется, что как партийная организация в целом, так и комиссия интересуются и тем, в каком состоянии содержатся оборудование, механизмы. Комиссия установила, что на установках цеха № 2 поддерживается должный порядок, правильно эксплуатируются агрегаты. А вот на четвертой установке насосы содержались в плохом состоянии. Мы предложили руководителям навести порядок в этом деле. Они правильно восприняли наши замечания и устранили недостатки.

Однако в наведении культуры на производстве предстоит сделать еще многое. Не все цехи по-настоящему взялись за этот очень важный участок работы. Неблагополучно обстоит дело с культурой производства в энергоцехе, цехах №№ 6, 7, 9 и других. Для того, чтобы поправить положение в отстающих цехах, комиссия обратилась с предложением в партбюро завода заслушать на своем заседании руководителей энергоцеха. На заседание бюро были приглашены все начальники цехов и секретари партийных организаций. После решения партийного бюро дела в отстающих цехах стали поправляться.

В то же время комиссия контроля за культурой производства предъявляет серьезную претензию к руководству треста № 4, строительным организациям, которые при сдаче объектов заводу никакого внимания не обращают на благоустройство. Несерьезно относятся к приему объектов и дирекция предприятия, отвечающий за это инженер тов. Ермоленко, в результате чего сдаваемые объекты захламлены производственными отходами, мусором, изрыты ямами и траншеями.

То, что сделано партийной организацией и комиссией, только начало, первые шаги. Усиливая контроль деятельности администрации, партийная организация сумеет более действенно влиять на производственные дела предприятия, коллектив которого борется за досрочное завершение плана первого года семилетки.

И. Лютый,
начальник цеха № 3 нефтеперерабатывающего завода, председатель комиссии контроля.

Так выглядит бытовка ремонтного цеха, в которой размещены душевые, столовая, красный уголок и другие помещения.

Фото **С. Щеголева.**

ИЗ ЗАПИСНОЙ КНИЖКИ

Это не «узкий» вопрос

Посетил цехи № № 4, 7, 8 и ознакомился с ходом выполнения решений партийной организации по вопросу наведения культуры на производстве.

Беседовал с начальником цеха № 4 тов. Штембак. Посетил бытовые и производственные помещения. Произвел также осмотр территории, закрепленной за цехом.

Слов нет, здесь много сделано для создания культурно-бытовых условий: есть раздевалки с шкафами, душевые и другие помещения. Все рабочие обеспечены спецодеждой. Уходя с работы, переодеваются в чистую одежду. Производится стирка и починка спецовки.

На комсомольско-молодежном собрании обсуждалось обращение работников цеха № 12. Принято решение, над выполнением которого коллектив сейчас работает.

Видно, что в цехе начали заниматься культурой производства. Но я считаю, что это только начало, так как многое еще не сделано. Не закончена планировка территории, не произведена уборка мусора и хлама у бывшей конторы цеха. На территории цеха валяются ненужные железные и железобетонные конструкции, блоки. Нет подходов и подъездов к бытовым помещениям. Грязь тащится в помещения.

В ходе беседы выяснилось, что профсоюзная, комсомольская да и партийная организации еще не включились по-настоящему в работу по наведению культуры.

В цехе № 7 (начальник тов. Кйсурин) обращение было одобрено, но конкретных дел пока не видно. Нет никакого плана, конкретных заданий, когда, кто и что должен делать по этому вопросу.

Не хватает шкафов для спецодежды. Помещение столярной мастерской слишком мало, и здесь не чувствуется порядка.

Стройматериалы валяются на территории цеха. Под открытым небом лежит готовая продукция. В то же время сборные конструкции склада металла лежат и ржавеют в разобранном виде.

Общественные организации в работу по наведению культуры на производстве по-настоящему не включились.

Беседовал с начальником цеха № 8 тов. Сидоренко и председателем цехкома тов. Черномырдиным и вместе осмотрели бытовые и производственные помещения.

В цехе не хватает 20 шкафов для спецодежды. Условия для более культурного быта и работы есть. Имеются хорошие бытовые помещения, но кругом видны следы неаккуратности. Используются бытовки самими рабочими неряшливо. Эти вопросы, по-видимому, решаются только административным путем. Не чувствуется инициативы самих рабочих и руководителей общественных организаций.

Многие товарищи вопрос о культуре производства понимают слишком узко. Ведь это не только чистое рабочее место и чистая спецовка, а, главным образом, сознательное отношение к социалистической собственности, соблюдение правил социалистического общежития.

Считаю необходимым сказать, что следует наравне с администрацией строже требовать с руководителей общественных организаций, чтобы они лучше занимались наведением должной культуры на производстве.

И. Комков,
старший оператор, член комиссии контроля.

Долг каждого

Вместе с начальниками установок т.т. Емельяновым, Орловым, Козловским, Назаровым, механиком тов. Герасимовым, старшим оператором тов. Черновой и другими членами комиссии мы осмотрели территорию вокруг установок, а также бытовки.

В обоих цехах проделана большая работа по планировке и расчистке территории вокруг установок и парков, вывезено много металлолома, битого кирпича, земли, скошена трава, приведены в порядок зеленые насаждения.

В мастерских, раздевалках, душевых и кладовых также чисто, только на установке ТК-1 в мастерской и душевой было грязно, стекла в насосных не вычищены, а в курилке полно мусора, окурков, полный беспорядок.

Всем очень понравилось на установке АТ. В раздевалке настолько чисто, что никто не смеет войти, не вытерев обуви. Нас поразила исключительная чистота в умывальной комнате.

А вот в слесарке цеха № 2 грязно. Токарю тов. Железникову пришлось сделать замечание за то, что он был в грязной спецодежде. Видимо, не дошло до каждого работника, что он должен быть опрятным на производстве.

По нашему мнению, осенью на территории необходимо высадить большое количество деревьев, тогда установки примут красивый вид. Крайне необходимо оборудовать душевую для рабочих установки АТ-1.

Словом, в походе за высокую культуру производства надо начатое дело доводить до конца.

К. Доронина,
начальник цеха № 13, член комиссии контроля.

Уголок заводского двора.

Фото **С. Щеголева.**

Комсомолец идет в армию

Как члена большой дружной семьи провожал в армию коллектив экипажа земснаряда № 502 одного из лучших своих комсомольцев — Виктора Татаркина. Много теплых напутственных слов было сказано ему товарищами на последнем комсомольском собрании.

— Не очень большой срок прошел с тех пор, как Виктор Татаркин поступил к нам на работу, но и за это время он успел зарекомендовать себя трудолюбивым, дисциплинированным, активным работником, — говорит коммунист В. И. Селезнев.

Начальник земснаряда зачитывает приказ о поощрении электромоториста Татаркина и вручает ему денежную премию и Похвальный лист горкома комсомола.

— Служи, Виктор, Родине так же, как здесь работал. Тогда и служба будет легкой и скорой, — сказали ему на прощанье товарищи.

— Коллектив ваш не подведу, — коротко ответил Виктор.

Совмещая учебу с работой, Виктор Татаркин успешно окончил среднюю школу и учащимся нефтяного техникума пришел работать электромотористом на перекачивающую станцию участка № 2 управления гидромеханизации.

Учеба в техникуме во многом помогла молодому рабочему. Осваивая на практике теоретические основы, учась на примере опытных рабочих, Виктор в то же время сам во многом помогал товарищам. Недавно электромотерист Виктор Татаркин получил диплом техника-электрика. Это было радостью и гордостью для всего коллектива. И вот теперь товарищи, провожая его в армию, надеются, что Виктор Татаркин сумеет оправдать их доверие и станет хорошим, дисциплинированным солдатом.

У. Батршин.

— ✦ —

Поторопитесь, товарищи строители

Мы проживаем на Образцовской площадке в новом рабочем поселке. У нас сейчас построено 11 сорокаквартирных домов, в которых проживает много жителей.

Квартиры со всеми удобствами, но на весь поселок имеется один продовольственный магазин, который находится в тесном, темном и грязном помещении.

Из-за отсутствия складских помещений некоторые товары хранятся прямо в магазине. Для того, чтобы купить какие-либо продукты после 17-часов, нужно простоять в очереди минимум час, так как многие товары находятся в одном отделе.

Кроме того, магазин в очень плохом санитарном состоянии. Мухи буквально повсюду. Работники магазина не в состоянии с ними бороться: рядом, в десяти метрах от магазина, находится конюшня.

Не пора ли эту конюшню убрать? Ведь, кроме магазина, рядом расположены детсад, детясли и школа.

На поселке строится новый магазин, но не известно, когда он будет построен. В настоящее время строительство прекращено.

Не пора ли соответствующим руководителям заняться этим вопросом?

Жители Образцовской площадки: **Рученин, Ромашева, Зузолин, Казакова, Шаронов. Богатырев.**

На пусковых объектах

Сдать установку в срок!

До пуска нового термического крекинга на нефтеперерабатывающем заводе осталось немного дней. Мало времени, а работы уйма. Сейчас на стройке такое положение, когда нужна особо высокая организованность труда, слаженность в работе всех субподрядных организаций, четкое выполнение графиков и сменных заданий. К сожалению, как раз этого на стройке часто не хватает. Некоторые субподрядные строительные организации допустили большое отставание от намеченных сроков и ставят под угрозу срок сдачи в эксплуатацию новой нефтеперерабатывающей установки.

Особенно плохо, медленно и неорганизованно на пусковой установке работает управление начальника работ № 676 (начальник тов. Рекс, главный инженер тов. Макеев).

В пусковой комплекс термокрекинга входит система горячей воды, монтируемая из труб диаметром 1200 мм. На 8 сентября оставалось уложить 800 метров таких труб. За сутки (при работе в одну смену) работники УНР — 676 укладывают по 50 метров. Нетрудно подсчитать, что для окончания монтажа сети горячей воды такими темпами понадобится шестнадцать суток. Два—три дня нужно добавить на гидравлическое испытание трубопроводов и устранение недостатков.

На широком совещании строителей и монтажников седьмого сентября главный инженер УНР—676 тов. Макеев заявил о том, что все работы на пусковом объекте будут закончены к 25 сентября. Но тов. Макеев ничего не сказал о том, какими организационно-техническими мероприятиями он думает обеспечить ускорение работ. Неудивительно поэтому, что его заявление было встречено с откровенным недоверием.

Кроме устройства системы для горячей воды, УНР-676 обязано выполнить по пусковому объекту большой комплекс работ. Так, например, до сих пор не закончено сооружение водяного блока № 3. На площади более 700 квадратных метров бассейна градирни не сделано защитное покрытие. Работа эта не выполняется. Тов. Рекс говорит:

— В ближайшие дни приступим...

Но для того, чтобы сделать специальное покрытие чаши градирни, понадобится не меньше 15 дней. Потом нужно сделать гидравлическое испытание, на которое понадобится еще пять дней. О каких же «ближайших днях», тов. Рекс, вы речь ведете? Нужно вспомнить, что еще не закончено строительство камер охлажденной и горячей воды. В насосной не уложены метлахские полы, не выполнены отделочные работы.

Скажем прямо, сдача в эксплуатацию новой нефтеперерабатывающей установки во многом зависит от того, как коллектив УНР—676 сумеет в эти дни перестроить свою работу. Во всяком случае уже сейчас совершенно очевидна необходимость организации двух и трехсменной работы на отстающих участках.

В эти горячие дни окончания строительства по-другому должны относиться к своим обязанностям и строители первого управления. Дело в том, что строители до сего дня сдерживают работы монтажного управления № 6. Казалось бы, не такая уже большая работа — подлить бетоном фундаменты аппаратов. Но до сих пор восемь аппаратов стоят без подливки фундаментов. А что это значит? Монтажники СМУ-6 не имеют возможности провести гидравлическое испытание аппаратуры и технологических трубопроводов. Заметим, что монтажники очень отстают с этим делом. Поэтому нужно создать все условия для быстрейшего выполнения всех опрессовочных работ.

Участок «Союзизоляция» (начальник тов. Зубков) очень отстал с изоляционными работами. Многие километры технологических трубопроводов, аппараты на установке, резервуары товарного парка — все стоит открытым. Вместе со сроком пуска установки приближаются холода. Отсюда ясно, какая огромная ответственность возложена на коллектив участка «Союзизоляция».

Нельзя обойти молчанием существующие факты бесхозяйственности и растранжиривания государственных средств, времени, труда. Во всех зданиях насосных по проекту сооружаются дорогостоящие бетонные полы. Строители сделали такие полы. Но... не согласовали строительные чертежи с чертежами для прокладки технологических трубопроводов. Поэтому пришлось новые бетонные полы разрушать во многих местах для прокладки подземных трубопроводов. На ветер полетели деньги, время, труд. При возведении стен здания насосных строители не оставили отверстий, предусмотренных проектом для монтажа технологических трубопроводов. Теперь масса таких отверстий долбится вручную. Опять лишняя затрата труда, денег, времени. А главное—это очень тормозит работу монтажников. Бригадиры СМУ-6 ходят, как говорится, по пятам прораба первого стройуправления тов. Никитина и постоянно напоминают:

— Пробивай дыру здесь... пробивай там...

Под землей погребено огромное количество шпилек, гаек, металла, электродов. На наш взгляд, пришло время т.т. Слепушенко, Ульянкину и другим руководителям строительных и монтажных организаций строго спрашивать с конкретных виновников бесхозяйственности, а убытки возмещать за их счет.

До пуска новой установки на нефтеперерабатывающем заводе остались считанные дни. Не смотря на большой объем оставшихся работ, строители имеют все возможности сдать установку в эксплуатацию в намеченный планом срок.

Это — дело чести строителей и монтажников!

Рабкоровский пост «Красного Октября»: Г. СМЕТАНИН, бригадир первого стройуправления; И. МАРКОВСКИЙ, бригадир строительно-монтажного управления № 6; И. РЯЗАНОВ, начальник установки; Л. ЯДРИНЦЕВ, заместитель директора нефтеперерабатывающего завода.

На Тульском комбайновом заводе осваивается производство самоходных шасси для сельского хозяйства. Система агрегатирования с различными сельскохозяйственными орудиями даст возможность использовать шасси в течение круглого года.

НА СНИМКЕ: начальник конструкторского бюро самоходных шасси Н. И. Миклашевский (слева) и слесарь А. Г. Никольский осматривают механизмы шасси после заводских испытаний.

Фото **П. Маслова.** (Фотохроника ТАСС).

Скромная труженица

Большой голубой автобус подкатил к остановке «Центральный рынок». Черноволосая худенькая девушка-кондуктор в оранжевом халате звонким голосом объявила пассажирам остановку. Когда все пассажиры вышли из автобуса, Нина Милюкова, кондуктор автобуса, внимательно осмотрела все сидения. Не забыты ли вещи. Ей нередко приходилось находить даже ценные вещи.

Однажды гражданка Н. забыла в автобусе часы «Заря». От внимательного взглядя кондуктора не ускользнула эта потеря. Вещь была возвращена. Женщина от души благодарила добросовестную работницу.

Нина — лучший кондуктор автоколонны. Установленные задания она систематически перевыполняет. Неоднократно начальник 64-й автоколонны тов. Фунтиков ставил в пример Нину Милюкову, советовал брать с нее пример.

— Глядя на нее, и другие не отстают, — говорит секретарь комсомольской организации тов. Никитин.

Милюкова работает на комсомольском автобусе. Вместе со своей подругой Любой Кандаловой она прилагает много сил и труда, чтобы их автобус был лучшим в автоколонне.

Активная комсомолка, Нина Милюкова включилась в соревнование за право называться ударником коммунистического труда.

Любят и уважают в коллективе молодого кондуктора.

— Молодец наша Нина! — часто отзываются о ней в автоколонне.

В. Колотырина,
работница горпищекомбината.

Сделано для населения

С июльским заданием мебельный комбинат не справился. Поэтому в августе коллективу комбината пришлось трудиться с удвоенной энергией. Результаты работы оказались хорошими. Месячная программа по выпуску валовой продукции завершена на 102,3 процента, задание по выпуску мебели — на 117,5 процента. В августе сделано 450 столов, 400 диванов, 300 шкафов, в том числе 145 платяных, 33 книжных и 22 книжных малогабаритных.

Передовым коллективом на комбинате сейчас является цех № 1, где начальником тов. Зайцева. Благодаря напряженному труду всех рабочих этого коллектива августовское задание здесь выполнено на 103 процента.

В сентябре мебельщики трудятся, не снижая темпов, с тем, чтобы месячную программу не только выполнить, но и перевыполнить.

А. Евсеев,
начальник планового отдела мебельного комбината.

На уборке овощей

Дождливые дни задержали уборку овощей в пригородном совхозе «Большевик». Помочь рабочим в уборке урожая решили учащиеся дошкольного отделения педагогического училища.

На воскресник вышли учащиеся первых и вторых курсов. Убирали помидоры на пятом отделении совхоза.

Управляющий отделением Петр Иванович Шмаков указал участок уборки и сказал, что норма для каждого 500 килограммов.

Кто-то неуверенно заметил:

— А не многовато ли, с непривычки ведь...

— Если пожелать, можно сделать и больше, — отозвался управляющий. — Время не ждет, вот-вот могут ударить заморозки...

Девушки разошлись по своим делянкам. Корзины быстро наполнялись помидорами. Их выносили на ровные площадки и высыпали.

Сразу же определились лучшие сборщицы помидоров. Ими оказались Нелля Маслова, Алла Сытова, Лида Сорокина и Валя Одеянова.

За три часа работы были собраны помидоры почти с половины той площади, которая была определена.

Наскоро пообедав, снова принялись за работу. Рос счет корзин. По их количеству определялись передовики в социалистическом соревновании на воскреснике. Нелля Маслова и Алла Сытова не уступали первенства. Они набрали по 26 корзин. По 23 корзины помидоров набрали Лида Сорокина и Валя Одеянова.

Ближе к завершению работы группа передовиков росла. В нее вошли Галя Зубаирова, Зина Нурдинова, которые первыми закончили сбор. За ними последние корзины помидоров ссыпали Галя Ильина, Зина Холупко, Сима Жданович.

К четырем часам дня весь участок был убран. Когда подсчитали, оказалось — все девушки перевыполнили задание, а всего собрано почти 300 центнеров помидоров. Вместе с нами принимали участие в уборке урожая наши преподаватели Клавдия Николаевна Большакова и Ольга Матвеевна Козьмина.

— Хорошо! — сказал о нашей работе управляющий отделением Петр Иванович Шмаков. — Вот что значит, если постараться. А теперь приглашаю вас убирать арбузы...

Все мы, конечно, согласились с этим предложением.

С. Добровольская,
учащаяся педучилища.

Федеративная Республика Германии. Недавно горняки одного из крупнейших центров угольной промышленности — города Дортмунда устроили многотысячный митинг и демонстрацию протеста против наступления монополий на их жизненные права.

Пытаясь найти выход из затянувшегося кризиса в области сбыта угля, рурские шахтовладельцы закрывают «нерентабельные» шахты, вводят «нерабочие смены», проводят массовые увольнения.

НА СНИМКЕ: участники демонстрации несут лозунг, выражающий их отношение к происходящим событиям: «10 лет все та же песня».

Фото Г. Гурьянова. (Фотохроника ТАСС).

Укреплять международное сотрудничество

НЬЮ-ЙОРК, 13 сентября. (ТАСС). Вчера в Нью-Йорк прибыла делегация Советского Союза на 14-ю сессию Генеральной Ассамблеи ООН. Среди прибывших первый заместитель министра иностранных дел СССР, заместитель главы делегации СССР В. В. Кузнецов, члены делегации — министр иностранных дел РСФСР М. Д. Яковлев, министр иностранных дел Армянской ССР Б. Г. Мартиросян и другие.

Одновременно прибыли делегация Украинской ССР во главе с министром иностранных дел УССР Л. Ф. Паламарчуком и делегация Белорусской ССР во главе с министром иностранных дел БССР К. В. Киселевым.

В Нью-Йоркском аэропорту прибывших встречали постоянный представитель СССР при ООН А. А. Соболев, постоянные представители Украинской ССР и Белорусской ССР при ООН, заместитель постоянного представителя СССР при ООН Г. П. Аркадьев и другие.

Первый заместитель министра иностранных дел В. В. Кузнецов выступил в аэропорту перед корреспондентами со следующим заявлением:

«Начало 14-й сессии совпадает с визитом Председателя Совета Министров СССР Н. С. Хрущева в США, за которым должна последовать ответная поездка в СССР президента США Д. Эйзенхауэра. Этот обмен визитами свидетельствует о некотором потеплении международного климата. Именно поэтому весть об обмене визитами нашла столь благоприятный отклик в сердцах простых людей во всех странах мира, в том числе и американского народа. Мы не сомневаемся, что встречи и беседы глав правительств СССР и США будут содействовать созданию благоприятной атмосферы для продуктивной работы 14-й сессии Генеральной Ассамблеи Организации Объединенных Наций.

На предстоящей сессии страны — члены этой международной организации — должны подвергнуть тщательному рассмотрению ряд важных проблем, от которых в значительной степени зависит оздоровление международной обстановки, сохранение и упрочение мира во всем мире.

Советская делегация полна желания и решимости приложить максимум усилий для того, чтобы содействовать достижению положительных результатов. Она сделает все, что от нее зависит, для укрепления мира и расширения мирного сотрудничества между всеми странами. Если все делегации, представленные на Генеральной Ассамблее, столь же по-деловому и конструктивно подойдут к рассмотрению и решению вопросов, стоящих на повестке дня сессии, то можно надеяться, что Ассамблея выполнит стоящие перед ней задачи и оправдает свое высокое назначение и надежды народов всего мира. Хотелось бы верить, что предстоящая сессия найдет в себе достаточно силы, чтобы рассматривать и решать стоящие в повестке дня вопросы в духе уменьшения напряженности в отношениях между государствами, в духе стремления к скорейшей и полной ликвидации «холодной войны», и явится в этом смысле переломной сессией».

В заключение В. В. Кузнецов передал американскому народу наилучшие пожелания.

Он ответил также на вопросы корреспондентов, касавшиеся работы 14-й сессии Генеральной Ассамблеи ООН.

НА ЗАСЕДАНИИ ПОСТОЯННОГО КОМИТЕТА ВСНП

ПЕКИН, 13 сентября. (ТАСС) Как сообщает агентство Синьхуа, сегодня состоялось заключительное заседание Постоянного комитета Всекитайского собрания народных представителей.

На заседании с большой речью по вопросу о китайско-индийской границе выступил заместитель премьера Государственного совета, министр иностранных дел КНР Чэнь И. Затем с заключительным словом выступил председатель Постоянного комитета ВСНП Чжу Дэ.

Участники заседания единогласно приняли резолюцию по вопросу о китайско-индийской границе

Участники заседания Постоянного комитета ВСНП, говорится в резолюции, единодушно одобряют доклад премьера Государственного совета КНР Чжоу Энь-лая и позицию правительства в вопросе о китайско-индийской границе.

ВЕЧЕР СОВЕТСКО-КИТАЙСКОЙ ДРУЖБЫ

13 сентября в Драматическом театре московского парка культуры и отдыха «Сокольники» состоялся вечер советско-китайской дружбы.

Открывшая вечер заместитель председателя правления Общества советско-китайской дружбы Л. В. Дубровина рассказала о замечательных успехах народного Китая в строительстве социализма.

Дружными аплодисментами было встречено выступление советника посольства Китайской Народной Республики в СССР Чжан Инь-у передавшего горячий привет от великого братского народа.

Вечер закончился большим концертом, в котором приняли участие китайские студенты.

(ТАСС).

В ДУХЕ БАНДУНГА

ПЕКИН, 13 сентября. (ТАСС). Как передает агентство Синьхуа, 9 сентября в Пекине состоялось подписание совместного китайско-афганского коммюнике.

От имени китайского правительства коммюнике подписали заместитель премьера Государственного совета, министр иностранных дел КНР Чэнь И; от имени афганского правительства — заместитель премьер-министра, министр иностранных дел Сардар Мухаммед Наим.

В коммюнике, в частности, отмечается, что между заместителем премьер-министра Сардаром Мухаммедом Наимом, премьером Государственного совета Китайской Народной Республики Чжоу Энь-лаем и заместителем премьера и министром иностранных дел Чэнь И состоялись сердечные и дружеские переговоры, в ходе которых обе стороны обменялись мнениями по вопросам, касающимся Китая и Афганистана, а также по азиатским и другим важным международным проблемам.

Обе стороны выражают свое удовлетворение развитием дружественных отношений между двумя странами и вновь подтверждают свою твердую приверженность принципам, сформулированным и единогласно принятым на Бандунгской конференции стран Азии и Африки. Обе стороны выражают надежду, что страны Азии и Африки будут укреплять дружественные отношения между собой, строго соблюдая дух Бандунгской конференции и принцип мирного сосуществования, и считают, что все споры между странами Азии и Африки должны быть разумно разрешены путем мирных консультаций с тем, чтобы дружественным отношениям между ними не был нанесен ущерб.

Обе стороны приветствуют предстоящий обмен визитами между руководителями Советского Союза и США, ибо они уверены, что он будет способствовать дальнейшему ослаблению международной напряженности и сохранению мира во всем мире.

ПЕРЕД СЪЕЗДОМ ДЕМОКРАТИЧЕСКОЙ ПАРТИИ ГВИНЕИ

КОНАКРИ, 13 сентября. Вчера сюда прибыла делегация Коммунистической партии Советского Союза, приглашенная на пятый съезд Демократической партии Гвинеи. В составе делегации Ш. Р. Рашидов и А. С. Панюшкин. На аэродроме делегацию встречали члены Политбюро Демократической партии, многочисленные представители общественности Конакри. Прибыли также на съезд делегаты Компартии Чехословакии, Румынской рабочей партии, Народной партии Ганы, делегации из Марокко, Сенегала и других стран.

ВАРВАРСТВО ФРАНЦУЗСКИХ КОЛОНИЗАТОРОВ

КАИР, 13 сентября. (ТАСС). Здесь опубликовано заявление министра культуры временного правительства Алжирской Республики Ахмеда Туфика Мадани по поводу истребительной войны, ведущейся французскими колониальными войсками в Алжире.

В заявлении отмечается, что за время войны погибло 800.000 алжирцев.

Мадани подчеркнул, что французские войска используют варварские методы ведения войны. Огнем артиллерии они полностью уничтожают города и деревни. В течение пяти лет, заявил он, колонизаторы подобным методом сожгли и разрушили ряд мелких городов и сел.

Мадани заявил, что в настоящее время во французских концлагерях томятся 2 миллиона алжирцев. Их морят голодом. В результате бесчеловечного обращения с ними состояние здоровья большинства заключенных значительно ухудшилось.

ИЗ *нашей* ПОЧТЫ

Ежедневно в редакцию газеты «Красный Октябрь« приходят десятки писем, затрагивающих самые различные вопросы. Большое количество писем, поступивших за последние дни в редакцию, посвящено теме благоустройства родного города.

* * *

ОТ ИМЕНИ жителей улиц Льва Толстого и 2-й Студенческой в редакцию обращается тов. Репин. Он пишет о том, что поселок завода тяжелого машиностроения с каждым днем хорошеет и благоустраивается. Сейчас почти все улицы поселка заасфальтированы, и только улицы Льва Толстого и 2-я Студенческая до сих пор грязные и пыльные. Их тоже пора бы одеть в асфальт.

* * *

В СВОЕМ письме тов. Виноградов ставит вопрос о благоустройстве Завокзальных улиц, где в ненастное время очень много грязи.

* * *

Свинарник «Заготскота», расположенный в районе дорожно-эксплуатационного участка № 709, можно бы было, пишет тов. Батршин, перевести за черту города.

* * *

МНОГО было затрачено средств на рытье водоотвода в районе станции Сызрань II-я. Однако вода в гору не поднимается и стоит неделями в канаве, а иногда заливает близлежащие улицы, устремляясь в старое русло. На это нужно обратить внимание и довести начатое дело до конца — требуют т.т. Морозова, Мартынов и председатель уличного комитета 151 участка тов. Данилов.

* * *

ТОВ. ЛЕКСИНА жалуется на плохую работу ателье № 1. Она пишет, что еще в апреле месяце заказала себе платье. И вот после многих примерок платье до сих пор не готово.

* * *

БОЛЬШАЯ группа жителей нашего города, в их числе т.т. Ревякина, Хасьянова, Белов, Асеев, Миронов, Маркова и другие жалуются на работу городской бани. Иногда бывают случаи, когда касса бани закрывается на 10—15 минут раньше времени. На претензии посетителей контролеры отвечают грубостью, жалобную книгу в этих случаях найти невозможно.

* * *

МНОГО сил и труда вкладывает в благородное дело воспитания детей коллектив детского сада № 25. В этом саду воспитываются и растут трое моих детей. Я от всей души благодарю дружный коллектив этого детского сада за его большой нелегкий труд, — пишет в своем письме председатель родительского комитета детсада № 25 тов. Дурченкова.

* * *

РОДИТЕЛЬНИЦЫ т.т. Анкудинова, Сафина, Мартынова горячо благодарят заведующую детским садом № 21 Е. П. Гришину, воспитательниц Сидяжину, З. Т. Мурзину, медсестру Краснову и музыкального работника Н. Г. Зальмунину за хорошее воспитание их детей.

Вниманию пропагандистов

18 сентября 1959 года состоится однодневный семинар руководителей кружков, семинаров и политшкол партийной и комсомольской сети политического просвещения.

Начало работы семинара в 9 часов утра местного времени в зале горкома КПСС.

Редактор А. Г. БЕКАСОВ.

В театре и кино

ДРАМТЕАТР. **«Барабанщица».** Начало в 8 часов.

«ХУДОЖЕСТВЕННЫЙ». **«Повесть о латышском стрелке».** Начало в 9, 10-50, 12-40, 2-30, 4-30, 6-20, 8-10, 10.

«ЗВЕЗДА». **«Девочка ищет отца».** Начало в 9-30, 11-30, 1-30, 3-30, 5-30, 7-30, 9-30.

ИМЕНИ ЛЕНИНСКОГО КОМСОМОЛА. **«Пармская обитель».** Начало 1-й серии в 10-30, 2-30, 6-30. Начало 2-й серии в 12-30, 4-30, 8-30.

«РОДИНА». **«Колдунья».** Начало в 2-30, 4-30, 6-30, 8-30.

Мельзаводоуправлению № 2 (бывшие мельзаводы № 9 и № 10) требуются на постоянную работу **смазчики, мукосейки, вальцевые, рассевные, плотники и арматурщики** на временную работу. Оплата труда прогрессивно-сдельная.

Обращаться в отдел кадров: г. Сызрань, мельзавод № 9, в конце Советской улицы.

(2—2).

КЛУБУ 2-е БАКУ
требуется
на постоянную работу
баянист или аккордеонист.

ПОЛЬЗУЙТЕСЬ УСЛУГАМИ МАГАЗИНОВ САМООБСЛУЖИВАНИЯ!

Чтобы сократить время, идущее на приобретение покупок, нужно пользоваться **магазинами самообслуживания.**

Покупатели в магазинах самообслуживания затрачивают времени на покупку товаров в 2—3 раза меньше, чем в обычном магазине.

Ассортимент товаров в магазинах самообслуживания разнообразен. Здесь можно купить в фасованном виде: крупу, макаронные изделия, кондитерские изделия; консервы: овощные, рыбные, мясные, молочные, пищевые концентраты, варенье, джем, повидло, виноградные вина, плодовоягодные вина, фруктовые воды, соки, чай, кофе, какао, сахар и другие товары.

Граждане покупатели, не забудьте адреса магазинов самообслуживания Сызранского горпищеторга: магазин № 64 расположен по улице Советской, № 18, магазин № 40 расположен по улице Советской № 69.

(3—2).

СЫЗРАНСКОМУ ТРИКОТАЖНОМУ ТЕХНИКУМУ
требуется
дворник
Об условиях справиться в хозчасти техникума.

Феликсов Николай Александрович, проживающий в г. Сызрани, Западная, 37, возбуждает дело о расторжении брака с Феликсовой Екатериной Степановной, проживающей в Сызрани, Строительный переулок, 10.

Дело подлежит рассмотрению в нарсуде 4-го участка г. Сызрани.

Адрес редакции: г. Сызрань, ул. К. Маркса, 93. Телефоны отделов: партийной жизни — 2-95, культуры и быта — 2-95 (два звонка), промышленно-транспортного — 4-28, секретариата — 6-38.
Сызранская типография «Красный Октябрь» — тел. 0-17.
ЕО02880. Заказ № 3546. Тираж 11080.