ПРОЛЕТАРИИ ВСЕХ СТРАН, СОЕДИНЯЙТЕСЬ!

КРАСНЫЙ ОКТЯБРЬ

ОРГАН СЫЗРАНСКОГО ГОРКОМА КПСС И ГОРОДСКОГО СОВЕТА ДЕПУТАТОВ ТРУДЯЩИХСЯ

Год издания 43-й
№ 186 (11016) | Суббота, 19 сентября 1959 года | Цена 15 коп.

Пребывание Н. С. ХРУЩЕВА в Соединенных Штатах Америки

ВАШИНГТОН, 17. (ТАСС). Вчера утром Председатель Совета Министров СССР Н. С. Хрущев и сопровождающие его лица осмотрели экспериментальную сельскохозяйственную станцию в Белтсвилле (штат Мэриленд) недалеко от Вашингтона.

Товарища Н. С. Хрущева встречали на станции министр земледелия США Э. Т. Бенсон, руководители станции и ее работники.

В краткой речи Бенсон приветствовал высокого советского гостя.

Н. С. Хрущев осмотрел экспериментальную станцию. Объяснения о ее работе давали Бенсон и работники станции.

ВАШИНГТОН, 17. (ТАСС). Вчера Председатель Совета Министров СССР Н. С. Хрущев выступил с речью в Национальном клубе печати.

Характеризуя проблемы, связанные с его визитом в США, Н. С. Хрущев сказал:

— Прежде всего хочу подчеркнуть, что мы приехали к вам с самыми лучшими намерениями и чистым сердцем. Мы привезли чувства дружбы к американскому народу и искреннее желание добиться улучшения взаимоотношений между нашими странами, укрепления мира во всем мире. Это — главная цель нашего визита.

Мы хотели бы договориться с вашим правительством по жизненно важным вопросам. Таких вопросов много. Но в первую очередь я хотел бы назвать вопросы о смягчении международной напряженности и ликвидации «холодной войны», о разоружении, о мирном договоре с Германией, о мировой торговле, об улучшении взаимоотношений между нашими странами.

Думаю, что главной темой наших бесед с президентом будет вопрос о ликвидации «холодной войны» и упрочении мира, о разрядке международной напряженности.

Отметив, что самой главной целью, к которой стремятся все народы, является обеспечение сохранения мира и исключение войны навсегда из жизни общества, Н. С. Хрущев продолжал:

— Самый лучший и надежный способ сделать войну невозможной — это поставить все государства без исключения в такие условия, чтобы они не располагали средствами ведения войны, другими словами, **решить проблему разоружения.** Конечно, разоружение затрагивает самые чувствительные интересы государств — интересы их безопасности, вторгается в область таких секретных сведений, поступиться которыми трудно любому государству, тем более в обстановке международной напряженности и взаимных подозрений.

Не предвосхищая того, с чем я имею в виду послезавтра выступить на заседании Генеральной Ассамблеи, заявил далее Н. С. Хрущев, могу вам сказать, что основное внимание я собираюсь уделить проблеме разоружения. Советское правительство предполагает внести на рассмотрение Организации Объединенных Наций предложение, которое, как мы надеемся, сыграет важную роль в решении самой жгучей проблемы современности.

Имеются и другие неотложные международные проблемы. Для вас, конечно, не является новостью, что Советский Союз придает серьезное значение заключению мирного договора с Германией. Давно пора окончательно урегулировать вопросы, оставшиеся в наследие от второй мировой войны, если мы не хотим дождаться третьей.

Характеризуя далее позицию СССР по германскому вопросу, Н. С. Хрущев сказал:

— Почему мы так настойчиво выступаем за то, чтобы мирный договор с Германией был, наконец, заключен? Да потому, что отсутствие мирного договора отравляет отношения между десятками государств. Не устранив остатки минувшей войны, невозможно обеспечить условия прочного мира в Европе. Нельзя быть уверенным в том, что эти остатки не удобрят почвы для новой войны.

Вы должны понять, подчеркнул Н. С. Хрущев, что мы напоминаем об опасностях, связанных с отсутствием мирного договора с Германией, вовсе не потому, что испытываем какой-то страх перед немецкими милитаристами. Мы достаточно сильны, чтобы обуздать реваншистов и, если это потребуется, привести их в чувство. Однако согласитесь, что нельзя игнорировать тот факт, что определенные круги Западной Германии вынашивают планы столкнуть Советский Союз с другими державами, обострить отношения между ними, держать мир в состоянии международной напряженности.

В этой связи Н. С. Хрущев отметил, что с заключением мирного договора был бы окончательно урегулирован и такой вопрос, вызывающий постоянные трения в отношениях между державами, как берлинский.

Советский народ, продолжал Н. С. Хрущев, давно сделал свой выбор в пользу мира.

Мы уверены, отметил он, что и американский народ за мир. Но если совпадают наши интересы в самом важном — в вопросе об обеспечении мира, то нам надо идти в ногу и, объединив наши усилия и энергию, добиваться решительного изменения климата в международных отношениях. Поэтому давайте подумаем, как нам осуществить советско-американское сотрудничество.

Что касается Советского Союза, то он готов рассмотреть любые предложения, которые могли бы содействовать налаживанию добрососедских отношений между СССР и США.

Мы хотели бы, подчеркнул в заключение Н. С. Хрущев, чтобы встречи между государственными деятелями СССР и США в свою очередь содействовали дальнейшему улучшению отношений между Советским Союзом и Великобританией, Советским Союзом и Францией и другими союзниками США. Если в результате этого обмена мнениями СССР и США станут лучше понимать друг друга, станут проявлять большую сговорчивость в решении спорных вопросов, то от этого выиграют и большие и малые страны, расположенные в Европе, Азии и на других континентах, а больше всего выиграет дело мира.

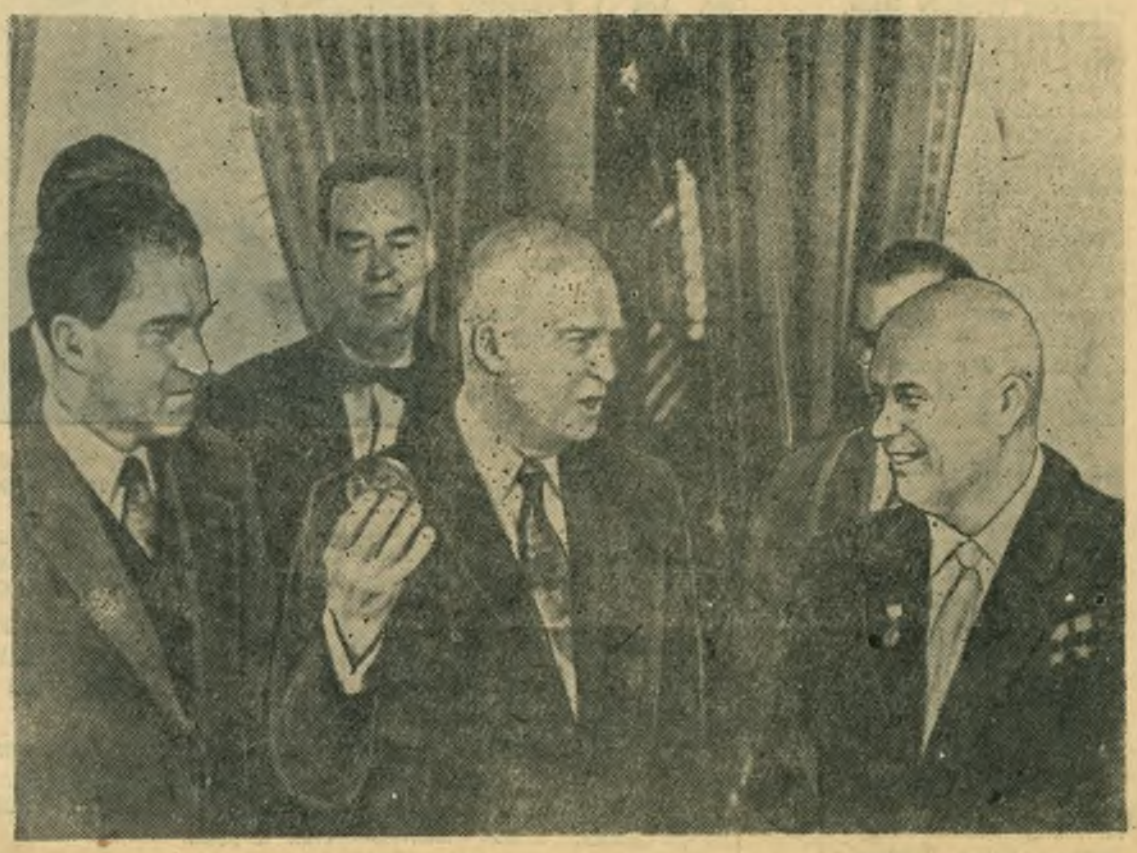

Вашингтон. Беседа в Белом доме между Председателем Совета Министров СССР Н. С. Хрущевым и президентом США Д. Эйзенхауэром.

НА СНИМКЕ: во время беседы. Д. Эйзенхауэр держит копию вымпела, доставленного второй советской космической ракетой на Луну. Слева — вице-президент Р. Никсон и государственный секретарь К. Гертер.

Фото специального фотокорреспондента ТАСС В. Егорова.

(Снимок принят по фототелеграфу ТАСС).

ВАШИНГТОН, 17. (ТАСС). Вчера после выступления в Национальном клубе печати Председатель Совета Министров Н. С. Хрущев в сопровождении министра иностранных дел СССР А. А. Громыко и постоянного представителя США в ООН Г. Лоджа совершил поездку на автомашине по Вашингтону и осмотрел достопримечательности города. При посещении Н. С. Хрущевым мавзолея Линкольна его приветствовала аплодисментами большая группа собравшихся там жителей города.

ВАШИНГТОН, 17. **(Спец. корр. ТАСС).** Во второй половине дня 16 сентября Председатель Совета Министров СССР Н. С. Хрущев по приглашению председателя сенатской комиссии по иностранным делам сенатора У. Фулбрайта посетил Капитолий, где имел беседу с лидерами конгресса и членами сенатской комиссии по иностранным делам.

На беседе, продолжавшейся около полутора часов, с советской стороны присутствовали министр иностранных дел СССР А. А. Громыко, посол СССР в США М. А. Меньшиков, председатель Государственного комитета по культурным связям с зарубежными странами при Совете Министров СССР Г. А. Жуков и другие члены советской делегации. С американской стороны в беседе приняли участие сенатор У. Фулбрайт, лидер демократической партии в сенате сенатор Л. Джонсон, лидер республиканской партии в сенате сенатор Э. Дирксен, заместитель лидера демократической партии в сенате сенатор М. Мэнсфилд, члены сенатской комиссии по иностранным делам сенаторы Т. Грин, Д. Спаркмэн, Д. Кеннеди, У. Морзе, А. Уайли и другие сенаторы.

* * *

Вечером 16 сентября Председатель Совета Министров СССР Н. С. Хрущев и его супруга дали в помещении советского посольства в Вашингтоне обед в честь президента США Д. Эйзенхауэра и его супруги.

* * *

Утром 17 сентября Председатель Совета Министров СССР Н. С. Хрущев и сопровождающие его лица выехали поездом из Вашингтона в Нью-Йорк.

ПОЕЗД ВАШИНГТОН — НЬЮ-ЙОРК, 17. **(Спец. корр. ТАСС).** Специальный поезд, на котором следует Н. С. Хрущев, отбывает с вокзала «Юньонстэйшн» в Вашингтоне в 8 часов 20 минут утра (в 15 ч. 20 мин. по московскому времени). Н. С. Хрущева сопровождают постоянный представитель США в ООН Г. Лодж, посол СССР в США М. А. Меньшиков и посол США в СССР Л. Томпсон. Маршрут поезда протяженностью в 360 километров проходит по наиболее развитым в экономическом отношении и густонаселенным районам Северо-Востока страны — штатам Мэриленд, Делавер, Пенсильвания, Нью-Джерси. Поезд минует города Балтимора, Филадельфия, Трентон и приближается к Нью-Йорку.

* * *

НЬЮ-ЙОРК, 17. **(Спец. корр. ТАСС).** Председатель Совета Министров СССР Н. С. Хрущев и сопровождающие его лица в 11 ч. 54 мин. (в 18 ч. 54 минуты по московскому времени) прибыли в Нью-Йорк.

Беседа А. А. Громыко с К. Гертером

НЬЮ-ЙОРК, 17. (ТАСС). Вчера министр иностранных дел СССР А. А. Громыко имел беседу с государственным секретарем США К. Гертером, которая продолжалась 45 минут. После беседы было опубликовано заявление, в котором говорится, что государственный секретарь Гертер и министр иностранных дел Громыко встретились сегодня утром в кабинете государственного секретаря и достигли предварительного согласия о порядке обсуждения вопросов президентом Эйзенхауэром и Председателем Хрущевым в Кэмп-Дэвиде 25—27 сентября. Было решено, что порядок обсуждения будет строиться таким образом, что различные советники и специалисты — советские и американские будут присутствовать при обсуждении тех вопросов, которые относятся к их компетенции. Обсуждение существа вопросов не имело места.

Беседа проходила в такой же дружественной и откровенной атмосфере, как и встреча в Белом доме.

ИЗ ЖИЗНИ БРИГАД КОММУНИСТИЧЕСКОГО ТРУДА

По непроторенной тропе

Александру Щетинину достался второй, самый тяжелый пай. Только поворачивайся! Надо было раньше других успеть разобрать после отпала сланец, подправить груз, нескончаемым потоком текущий по транспортеру. Чуть прозевал — завалит пай, и тогда начинай все сначала. А тут еще, как назло, с порожняком туговато было.

Вовсю старался Александр, но своего пая не успевал отгружать.

Тень беспокойства легла на лицо бригадира. Сдвинув брови, он обдумывал, что можно предпринять. Спустя несколько минут Ускела можно было увидеть у того пая, где работал Виктор Киринчук. Он уже справился со своим делом и, видимо, готовился уходить.

« Что ему сказать, — думал Ускел, — приказать? Нет, нехорошо. Он, конечно, не откажет в помощи, но настроение парню можно испортить».

— Витя, — хлопнув дружески по плечу статного парня, сказал бригадир, — ты не сможешь помочь Александру? Запарился он, да и одного оставлять как-то неудобно.

— Какой может быть разговор, — ответил Виктор. — Сделаем, не беспокойся.

Киринчук, не мешкая, пошел к Щетинину. Вскоре управился и бригадир. Втроем быстро отгрузили и закрепили пай.

Это не единственный пример взаимной выручки, ставшей органическим дополнением в жизни каждого члена бригады.

Улыбнувшись, Ускел как бы подвел итог сказанному:

— Не имей сто рублей, а имей сто друзей.

Друзья не подводят. Хотя и шесть часов стали работать, выработке каждого можно позавидовать. За восемь месяцев в фонд семилетки дали без малого восемьсот тонн сланца сверх плана.

Так работает бригада, возглавляемая Адольфом Георгиевичем Ускелом. Недавно произошло огромное событие в жизни бригадира. Его приняли кандидатом в члены Коммунистической партии. Теперь он как-то по-новому строже смотрит на свои обязанности. А они нелегкие. Бригада борется за право называться коллективом коммунистического труда.

Пять месяцев горняки никому не отдавали переходящего Красного вымпела. В парткоме и шахткоме уже подумывали над тем, чтобы присвоить бригаде звание коммунистической. Уже все было подсчитано: выработка больше, чем у остальных, качество также лучше. Хорошо идет дело с освоением вторых профессий.

И вдруг бригада Николая Турина оставила позади себя бригаду Ускела.

Потащил назад обладателей вымпела тяжелый груз — недостойный поступок, который совершил Василий Кажаев. Напившись пьяным, он устроил скандал в семье. Итог, как и следовало ожидать, оказался плачевным — ему пришлось отсидеть семь суток в милиции.

Хмурыми ходили горняки. Больно отдался в их сердце этот случай.

Стоило Василию появиться на наряде, в конторке начальника участка, где горняки обычно собираются перед спуском в шахту, в его адрес посыпался град упреков.

— Эх, Василий, до какой жизни ты дожил, а еще шахтером называешься,—как плетью хлестнул словами Петр Косован.

— Позоришь всех, — вмешался в разговор бригадир.

И в упор спросил:

— Кому твой пай достался?

Сам же ответил:

— Пришлось другим за тебя отдуваться.

Василий Кажаев только поеживался от стыда, не смея смотреть в глаза товарищам.

Пуще всего он побаивался острого слова Николая Баранова. Как только тот увидит Кажаева, обязательно скажет:

— Ну, как вояка?

В бригаде хорошо знали значение этой фразы. Виновник этому шахтерский «Крокодил», на столбцах которого Василий был разрисован так метко, что не представляло труда узнать, как он «мерял» силу в домашнем очаге после одной из попоек.

Николай Баранов так донял Кажаева, что тот стал подумывать над тем, чтобы уйти из бригады.

Бригадир успокоил Василия:

— А ты вот что: в крайности не бросайся, лучше-ка возьми себя в руки.

Сила общественного воздействия дает себя знать. Василий Кажаев чистосердечно попросил у товарищей прощения. И ничего: пока он хозяин своего слова. Из кожи вон лезет, старается хорошей работой загладить свою вину.

Выпрямляется и другой провинившийся — Алексей Серебряков, допустивший прогул.

Дела в бригаде стали поправляться. Горняки продолжают идти вперед. Их не пугают встречающиеся на этом нелегком пути трудности.

☆

НА СНИМКЕ: А. Ускел.

Н. Николаев.

КОМСОМОЛЬСКАЯ ЖИЗНЬ

А остальные не обмолвились ни словом...

Скучно и неинтересно в паровозном депо станции Сызрань 1-я проходило отчетно-выборное комсомольское собрание. После доклада секретаря комитета ВЛКСМ тов. Выборнова в прениях выступили всего лишь четыре человека. И это почти из двухсот членов организации!

Почему же это произошло? Причина в том, что отчет был слишком гладким, выступавшие не проявляли настоящей принципиальности. Но комитет комсомола было за что критиковать. Ведь многие комсомольцы депо не выполняли никаких поручений. Если им и давались поручения, то только временные — по сбору металлолома, организации вечера и т. д.

А можно бы было добиться того, чтобы каждый комсомолец имел по душе постоянное поручение. Приведу пример. В начале года комитет ВЛКСМ затеял хорошее дело. Были созданы рейдовые бригады, которые занимались осмотром паровозов, рабочих мест слесарей. Вначале члены бригады горячо взялись за дело. Они писали в стенную газету, добивались устранения недостатков. Но под конец года бригада стала «выдыхаться», а затем и вовсе прекратила свое существование. Комитет же комсомола смотрел на это сквозь пальцы.

Комитету комсомола есть на кого опираться в своей работе. Такие комсомольцы, как Петр Сурков, Иван Афонин, Владимир Смирнов, Виктор Новичков, Женя Катина и другие, способны многое сделать, однако комитет комсомола мало привлекал их к активной работе в организации.

Или возьмите комсомольца помощника машиниста Николая Гурина. Он хороший спортсмен. Так неужели нельзя было хотя бы раз в год организовать спортивный вечер, на котором бы выступил и поделился своими поучительными успехами Николай Гурин. А он смог бы рассказать много интересного о велоспорте.

С. Бабарыкин,
помощник машиниста,
член КПСС.

По следам выступлений «Красного Октября»

«СТАНЦИОННЫЕ КОНТРАСТЫ»

Под таким заголовком в газете от 18 августа с. г. был помещен материал рабкоровского рейда, критиковавший слабую подготовку к зиме станции Сызрань 1-я. Совершенно правильно отметила газета все недостатки.

При отделении дороги было созвано техническое совещание с участием руководителей дороги и треста «Куйбышевтрансстрой». Намечены сроки очередности работ. В помощь строителям прикомандированы две колонны рабочих машиннопутевой дорожной станции.

Работы по электрификации путей паровозного депо закончены. Заканчиваются работы по постройке пассажирской платформы и пешеходного моста, что даст возможность своевременно закончить развитие западной горловины станции. В результате принятых мер нам удается полностью закончить работы по реконструкции 1, 2 и 3 парков станции Сызрань 1-я к 25 октября.

С. Исаков,
главный инженер Сызранского отделения дороги.

«ОБ ЭТОМ НУЖНО ПОДУМАТЬ»

В письме под таким заголовком в газете от 21 августа с/г № 165 предлагалось с целью улучшения кинообслуживания установить во всех кинотеатрах города общие рекламные щиты.

Как сообщил редакции заведующий отделом культуры Горисполкома тов. Гордеев, в ближайшее время такие сводные афиши будут установлены в кинотеатрах «Художественный», «Звезда», имени Ленинского Комсомола.

Наука и благосостояние народов

БЕСЕДА С ПРЕЗИДЕНТОМ АКАДЕМИИ НАУК СССР АКАДЕМИКОМ А. Н. НЕСМЕЯНОВЫМ

В настоящее время широко обсуждаются проблемы развития стран, еще не пользующихся в полной мере достижениями современной промышленности и науки. Сейчас всеми признано, что от успешного разрешения этих проблем во многом зависит будущее человечества. Потому надо всячески приветствовать инициативу Всемирной федерации научных работников, созывающей 24—26 сентября в Варшаве Всемирную конференцию научных работников, на которой будут обсуждаться некоторые из этих важнейших проблем.

В конференции изъявили согласие принять участие представители более 60 стран Европы, Азии, Африки, Америки. С докладами выступят такие всемирно известные ученые, как профессор Дж. Бернал, показавший все возрастающее влияние научных открытий на технику и экономику человеческого общества в своем выдающемся труде «Наука в истории общества», профессор Оскар Ланге (Польша), вице-президент Академии наук Китая Чжу Кэчжень, профессор Махаланобис (Индия) и другие.

Членом Всемирной федерации научных работников является профсоюз работников просвещения, высшей школы и научных учреждений СССР. Для участия в конференции он выделил делегацию. В ее состав входят академики А. Н. Несмеянов (руководитель делегации), А. И. Опарин и М. М. Шемякин, член-корреспондент Академии наук СССР М. И. Агошков, профессор С. М. Лисичкин, академик Академии наук Узбекской ССР М. Т. Уразбаев, председатель ЦК союза работников просвещения, высшей школы и научных учреждений Гривков.

Мы ставим своей задачей ознакомить мировую научную общественность с опытом организации советской науки, которая в условиях социалистического строя стала мощным фактором развития производительных сил во всех, в том числе и прежде отсталых, районах страны.

Отказ от вооружений и войн и мирное применение величайших достижений науки и техники высоко подняли бы благосостояние человечества. Факты же таковы, что значительная часть населения земли, служившая или еще служащая теперь объектом колониальной эксплуатации, живет в условиях систематического недоедания и голода.

В ближайшем будущем мощь человека и его воздействие на природу несравненно возрастут. В этом убеждают нас искусственные спутники Земли, искусственная планета и взлет на Луну космической ракеты. Не в перенаселении нашей планеты причина нищеты части ее населения, а в неправильном использовании технических и экономических возможностей человечества.

Современная наука и техника в принципе способны поднять производительные силы и экономику любой отсталой в этих отношениях страны за короткий исторический срок до уровня передовых индустриальных стран и обеспечить благосостояние населения. Необходимыми условиями для этого являются прежде всего отказ от колониальной эксплуатации и всемерное содействие в поднятии экономики и культуры слаборазвитых стран. Международное сотрудничество ученых должно активно участвовать в этом высокогуманном деле. (ТАСС).

НА СТРОИТЕЛЬСТВЕ ПРИБАЛТИЙСКОЙ ГРЭС

Эстонская ССР. Горячие дни сейчас на строительстве Прибалтийской ГРЭС. Считанные дни остались до пуска первого блока. В настоящее время идет подготовка к паровому опробованию первого котла и турбины.

Коллектив прилагает усилия к быстрейшему завершению строительства основных объектов — циркуляционной насосной, системы химической очистки воды, подводящего канала и других сооружений. Полным ходом идет монтаж турбины и второго котлоагрегата.

НА СНИМКЕ: строительство главного корпуса Прибалтийской ГРЭС.

Фото **В. Горбунова.** (Фотохроника ТАСС).

ЗАКАЗАМ черной металлургии — зеленую улицу!

По примеру рабкоров Куйбышевского завода «Автотрактородеталь» рабкоры-машиностроители завода тяжелого машиностроения организовали проверку того, как используются внутренние резервы по улучшению технического прогресса. Ниже публикуются материалы рабкоров-машиностроителей.

☆ ☆ ☆

Почти в три раза быстрее

На мою долю выпала обработка червяка — главной детали червячного редуктора. Раньше такие детали на заводе не изготовлялись и не обрабатывались. На помощь нам пришли начальник цеха тов. Медведев и технолог тов. Симонов. С их помощью были изготовлены специальные приспособления для промера червяка и установки резцов на станке. Подготовительные работы заняли целый день. С 13-го сентября эту деталь поставили на обработку.

Ведущий инженер отдела главного технолога тов. Маслова предлагала обрабатывать червяк по одной стороне витка, т. е. снимать каждый раз по полканавки с одной стороны, затем с другой стороны. Это отняло бы много времени не только на обработку, но и на окончательную отделку червяков. Мы вместе со своим напарником Евгением Степичевым решили сразу работать по двум сторонам, с помощью одного мерного резца. Таким образом, мы одновременно обрабатывали обе стороны канавки. В результате — больше чем вдвое сократили время и ускорили окончательную отделку.

Вместе со Степичевым мы должны сделать десять таких червяков. На обработку каждого по норме дается 80 часов, а мы за 88 часов сделали три червяка.

Кое-кто в цехе думал, что профиль детали от нашего резца как-то должен измениться. Но профиль червяка получился правильный. Вместе с тов. Степичевым мы приложим все силы для того, чтобы порученное нам задание выполнить еще в более короткий срок.

Г. Кузнецов,
токарь инструментального цеха завода тяжелого машиностроения.

Что является тормозом?

Активное участие в сборке конвейеров принимают бригады слесарей-сборщиков т.т. Лушина, Берглезова, бригада заготовителей т. Калиничева.

Для того, чтобы цех с честью справлялся с поставленной задачей, необходимо устранить ряд недостатков, тормозящих нашу работу, срывающих сроки выпуска отдельных узлов. Например, приводные барабаны должны быть собраны 14-го сентября, а их еще нет на заводе. Не собирался долго и барабан, отклоняющий с реле скорости, потому что для него задерживали подшипники и диски. Тормозило сборку барабанно - сбрасывающих тележек отсутствие валов для ходовых колес. Во всем этом прямая вина начальника 4-го цеха тов. Ковалева и начальника планово - диспетчерского бюро тов. Столбунова. Это по их вине для барабанно-сбрасывающей тележки до сего времени нет сложного узла пружинно-винтового захвата и червячных редукторов. Более 62 наименований деталей не поставил на этот узел цех № 2. А это произошло потому, что кто-то из работников отдела главного технолога написал в документации на изготовление этих деталей: «В сборку не идут». Виновного в этой неразберихе нужно найти и строго наказать.

Так непорядки в планировании, в организации производства тормозят выполнение важного заказа.

А. Курылев,
начальник планово-распределительного бюро 5-го цеха завода тяжелого машиностроения.

НА СНИМКЕ: слесари-сборщики цеха № 4 (слева направо) Б. Грузинцев, В. Крымов, Г. В. Кузнецов.

Задерживает механическая обработка

Вместе со своими товарищами по работе—слесарями—я участвую в сборке барабанных тележек, разгружающихся на две стороны. Для их сборки нам дали очень короткий срок.

Но мы понимаем, что это нужно для того, чтобы Ново-Криворожский комбинат — гордость семилетки — досрочно вступил в строй действующих.

В эти дни мы работаем с большим энтузиазмом. Каждый ежедневно выполняет норму на 120—150 процентов. Но мы могли бы работать еще лучше, еще успешнее, если бы 3-й и 4-й цехи своевременно поставляли детали, необходимые для сборки. Длительное время у нас не было мелких деталей, неполностью были готовы барабаны, отсутствовали оси. Словом, механическая обработка сильно задерживала сборку.

Успешной работе сборщиков активно помогают инженерно-технические работники. Это по их инициативе для нагрева барабана ставится нагревательная печь, чего раньше не было.

Слесари-сборщики 5-го цеха полны уверенности, что ленточные конвейеры будут своевременно отправлены в адрес комбината.

В. Пряничников,
слесарь-сборщик 5-го цеха завода тяжелого машиностроения.

Творческий подход

Трудно сказать, кто в эти дни из бригады слесарей-сборщиков тов. Берглезова трудится лучше: все работают с удвоенной энергией. Каждый на своем участке проявляет творческий подход к выполнению срочного задания.

Так, комсомольцы т.т. Филонов и Белов предложили интересное усовершенствование. Раньше рамы под барабаны ленточного конвейера сверлились по разметке, что часто приводило к излишней переделке. А т.т. Филонов и Белов предложили сверлить рамы по месту обработки. Таким образом, времени на установку барабанов на раму затрачивается меньше, чем это положено по норме. Изменили они также и технологию посадки подшипников на валы барабанов. Это тоже значительно сократило время их обработки.

Самоотверженно трудясь, слесари т.т. Филонов и Белов ежедневно вырабатывают норму на 130—140 процентов. Они вносят большой вклад в дело быстрейшего выполнения ударного заказа первенца семилетки.

В. Рябов,
слесарь, секретарь комсомольской организации 5-го цеха завода тяжелого машиностроения.

Комсомольский штаб действует

Машиностроители горячо откликнулись на призыв ново-криворожцев и, не жалея ни времени, ни своих сил, с энтузиазмом взялись за дело.

Комитет ВЛКСМ и комсомольский штаб провели рейд по выявлению производственных резервов. Оказалось, что 2-я и 3-я смены в четвертом и других цехах были плохо загружены. Простаивали токарные, фрезерные станки. Комсомольцы выявили, что в том же четвертом цехе в результате нерасторопности начальника планово-диспетчерского бюро тов. Столбунова царила неразбериха в планировании работы смен.

Обо всем этом комсомольцы поставили в известность руководство завода. И, надо сказать, дело пошло на лад.

Для того, чтобы нацелить комсомольцев и молодежь, всех рабочих завода на быстрейшее изготовление заказа, по всем цехам были проведены открытые молодежные собрания. Особенно хорошо прошло собрание в цехе металлоконструкций. Раньше на заводе существовало такое мнение, что именно этот цех как-то сдерживает, если не тормозит, нормальную работу машиностроителей. Мы сомневались, а справятся ли со своей задачей металлисты? Но, как показала жизнь, наши опасения были напрасными. Цех металлоконструкций ни на минуту не задержал работу других цехов. Здесь все: от начальника цеха и до каждого рабочего — трудились самоотверженно, порою они выполняли в кратчайший срок такие работы, на которые раньше затрачивали много времени. 12 сентября этот передовой коллектив с гордостью рапортовал комсомольскому штабу:

— Все задания ново-криворожцев выполнены в срок!

Нужно отметить отличную работу бригады разметчиков, которой руководит Володя Бобылев, операторов т.т. Скорлыгиной, Борисовой, Елистратовой, Брусиненко. Они проявляли много изобретательности и трудового энтузиазма.

Для мобилизации коллектива на выполнение ударного заказа комсомольский штаб использует все формы агитационно-массовой работы. Во всех цехах на самых видных местах вывешена наглядная агитация, указывающая на сроки исполнения заказов. Выпускаем мы и специальный листок «Тревога». С их помощью центральный комсомольский штаб держит в курсе хода выполнения заказа всех машиностроителей. Каждый раз, как только тот или иной цех, бригада, участок сдерживают работу или снижают темп, появляется «Тревога». Выпускаем мы и сатирическую газету, где остро критикуем нерадивых работников. Наша стенная печать не только критикует, требует принятия срочных мер, но и благодарит тех, кто трудится честно и добросовестно. А таких у нас немало.

По-серьезному отнеслась к выполнению ударного заказа бригада слесарей-сборщиков тов. Грузинцева (цех № 1). Успешно трудятся в этом цехе и сварщицы т.т. Можаева, Кирдан и другие.

Есть такие энтузиасты и в 5-м цехе. Своевременно справляются с поставленной перед ними задачей бригада сборщиков тов. Ерина, бригада слесарей-сборщиков т.т. Лушина, Берглезова, Федина, Москалева.

Но нельзя не отметить и плохих сторон в нашей работе. На заводе есть целые производственные коллективы, которые еще не прониклись чувством ответственности за своевременное изготовление заказов ударной стройки. Серьезно запустил работу по изготовлению конвейеров коллектив цеха № 4 (начальник цеха тов. Ковалев). А именно от этого цеха зависела успешная сборка конвейеров и их отгрузка.

График изготовления конвейеров, установленный дирекцией завода, был сорван. Одной из причин этого плохая организация работ в четвертом и пятом цехах, нерасторопность начальников этих цехов.

Но не все еще потеряно. Мы можем и должны войти в график. В первую очередь это зависит от слесарей-сборщиков 5-го цеха. Они должны приложить все свое умение, опыт, чтобы заказ Ново-Криворожского комбината был выполнен по-ударному.

В. Михеев,
начальник центрального комсомольского штаба завода тяжелого машиностроения.

В машиностроительном техникуме

НА ВЫСТАВКЕ ТЕХНИЧЕСКОГО ТВОРЧЕСТВА

С 28 августа по 1-е сентября 1959 года в гор. Куйбышеве проходила областная выставка технического творчества учащихся техникумов Куйбышевского совнархоза. В выставке приняли участие 14 техникумов и 6 учебных пунктов Куйбышевской области. На выставке было отмечено около 300 экспонатов, изготовленных учащимися в 1958—1959 учебном году. Лучшие экспонаты Куйбышевский совнархоз отметил премиями.

В числе отмеченных были и экспонаты, изготовленные учащимися нашего техникума. Среди них машина, применяемая для испытания металла на разрыв, и зубодолбежный станок, сделанные руками Глухова, Стороженко, Перунова, Борисова, Тальнова, Гайера и др.

Машина заняла первое место среди экспонатов. Вторые места были присуждены за автоматическую действующую линию, за сборный 30-квартирный железобетонный дом. Отмечены и другие работы техникума.

Из 25-ти экспонатов Сызранского машиностроительного техникума, представленных на выставку, 8 экспонатов получили высокую оценку.

Эти экспонаты будут использоваться в качестве учебных пособий в новом учебном году.

ПЕРВОЕ ЗНАКОМСТВО

Как только учащиеся поступают в техникум, они сразу же проходят практику. Сейчас слесарную практику проходит 8 группа. За 192 часа учащиеся должны познакомиться с основными операциями слесарного дела.

В токарном цехе проходят практику учащиеся 33 группы. Пока они ознакомятся только с основными приемами работы на станках. Потом начнут делать первые несложные детали.

В конце практики учащиеся сдадут экзамены на разряд.

А. Виноградов,
учащийся машиностроительного техникума.

ПИСЬМА В РЕДАКЦИЮ

МЫ ХОТИМ СЛУШАТЬ РАДИО

На станции Предузловой, в районе перевалочной нефтебазы, с 1954 года начали расти жилые дома для нефтяников. Вначале построили целый поселок из 6-ти финских домов. И все было бы хорошо, но проектировщики забыли о радиофикации этих домов.

И куда только мы ни обращались с просьбой помочь нам в проведении радио. Везде только обещали, но не делали.

А. Казакова, В. Васильев, В. Трусова и другие.

УДИВИТЕЛЬНО? К СОЖАЛЕНИЮ, ДА

Где-где, а уж возле конторы «Зеленстроя» должен быть порядок! Это учреждение нельзя представить себе иначе, как утопающим в зелени, цветах.

Но территория, прилегающая к конторе, выглядит крайне неприглядно. Подъезды к ней покрыты ухабами, грязью. Негусто здесь и деревьев, а о цветах и говорить не приходится. На Восточной улице была зеленая лужайка, на ней играли ребятишки, а теперь всю траву смешали с грязью автомашины - водовозы «Зеленстроя».

В. Захаров,
пенсионер.

УКРЕПИТЬ МИР ВО ВСЕМ МИРЕ — ВОТ ГЛАВНАЯ ЦЕЛЬ ВИЗИТА Н. С. ХРУЩЕВА В США

Огромный интерес

НЬЮ-ЙОРК, 17. (ТАСС). Все американские газеты уделяют огромное внимание прибытию в США Председателя Совета Министров СССР Н. С. Хрущева, встрече Н. С. Хрущева с президентом Д. Эйзенхауэром в Белом доме и другим событиям первого дня пребывания высокого гостя в Соединенных Штатах. Газеты публикуют многочисленные сообщения, пространные комментарии, подборки фотоснимков, посвященные этим событиям, к которым приковано сейчас внимание всей страны.

Газета «Нью-Йорк геральд трибюн» отвела почти 4 полных полосы сообщениям и фотографиям, отражающим прибытие в США Н. С. Хрущева. Газета посвящает этому также редакционную статью и обзоры комментаторов. Столь же широко освещают встречу Н. С. Хрущева в Вашингтоне газеты «Нью-Йорк таймс», «Дейли миррор», «Дейли ньюс». Подчеркивая исключительный интерес американской общественности к визиту Н. С. Хрущева, корреспондент «Дейли ньюс» отмечает, что три главные телевизионные компании уделили в своих передачах приезду Премьер-Министра Н. С. Хрущева гораздо больше времени, чем любому другому событию такого рода.

Как сообщает газета «Нью-Йорк геральд трибюн», среди американских предпринимателей «происходит ожесточенная борьба за приглашения» на обед в экономический клуб Нью-Йорка, где сегодня выступит Н. С. Хрущев. «Мы отклоняем тысячу заявок от наших членов, потому что не хватает места, — заявил газете исполнительный директор экономического клуба Д. Эккерман. Общее число присутствующих, несомненно, превысит две тысячи человек, добавил он. «Это будет самое большое собрание видных предпринимателей, которое когда-либо происходило под одной крышей».

Рассказывая о прибытии в США главы правительства СССР и о впечатлениях американской общественности, многие корреспонденты подчеркивают дружелюбие и приветливость Н. С. Хрущева и сопровождающих его лиц.

Газеты отмечают, что, по мнению американского народа, визит Н. С. Хрущева в США и его беседы с президентом Эйзенхауэром будут содействовать улучшению отношений между двумя странами и оздоровлению всей международной обстановки.

Тема номер один

БЕРЛИН, 17. (ТАСС). Общественность Германской Демократической Республики проявляет исключительно большой интерес к визиту Председателя Совета Министров СССР Н. С. Хрущева в США. Радиостанции ГДР неоднократно передавали подробные сообщения о прибытии Н. С. Хрущева в Вашингтон. Этому событию посвящают первые полосы все центральные газеты.

«Нейес Дейчланд» публикует материалы о поездке Н. С. Хрущева в США под крупным заголовком: «Мы все нуждаемся в мире».

Газета «Трибюне» отмечает, что в обоих германских государствах поездка Н. С. Хрущева в США остается темой номер один. Все люди — как на Востоке, так и на Западе, заявляет газета, возлагают на встречу руководителей двух великих держав большие надежды в смысле практических шагов к разрядке международной напряженности и прекращению «холодной войны». Мир — таков багаж Н. С. Хрущева, с которым он отправился в США.

«Нейе цейт» характеризует визит Н. С. Хрущева в США как поездку, имеющую историческое значение.

Газета «Юнге вельт», касаясь визита Н. С. Хрущева в США, пишет: «Мы ожидаем прежде всего мира, мы ожидаем взаимопонимания, гарантии безопасности и спокойствия для нашей жизни. Это наше самое большое желание. Мир для немецкого народа означает заключение мирного договора и подведение черты под второй мировой войной».

Историческая встреча

ПАРИЖ, 17. (ТАСС). На первых страницах парижских газет под крупными заголовками — сообщения об исторической встрече Н. С. Хрущева с президентом Д. Эйзенхауэром.

«Поворот в истории, победа здравого смысла» — под таким заголовком в газете «Либерасьон» опубликована статья, в которой приветствуется встреча Председателя Совета Министров СССР с президентом США. «Эта встреча, — говорится в статье, — вызывает у всех людей надежду на то, что будут рассеяны отравленные недоверием тучи и откроется путь для будущих переговоров».

«Как президент США, так и Председатель Совета Министров СССР, — указывает газета «Популер де Пари», — выразили волю к миру своих народов. Это стремление к миру является стремлением народов всех стран, возлагающих большие надежды на советско-американскую встречу... Хочется выразить пожелание, чтобы эта историческая встреча руководителей двух величайших государств мира принесла надежду на то, что исчезнет «холодная война», длящаяся уже более 12 лет, и что, наконец, наступит мир, которого ждет все человечество».

Газета «Комба» выражает надежду, что Н. С. Хрущев и Д. Эйзенхауэр «установят вехи более плодотворного сотрудничества». При всех обстоятельствах, заявляет газета, «встреча Эйзенхауэра и Хрущева ознаменует собой с точки зрения будущего человечества не только историческую дату, но и поворот в международных отношениях». «Встреча в Вашингтоне, — продолжает «Комба», — отныне является свершившимся фактом. За ней последует визит в Москву. И можно надеяться, что в результате мир будет укреплен».

„ТУ-104 Б" в Канаде

ОТТАВА, 17. (ТАСС). Советский реактивный пассажирский самолет «ТУ-104 Б», принявший участие в международном воздушном параде в Торонто, вылетел вчера утром из Оттавы в Москву. Канадская общественность приветствовала прибытие «ТУ-104 Б» в Канаду и его участие в воздушном параде, которым отмечалось в этом году 50-летие воздушных полетов в Канаде и 35-летие канадских ВВС.

В течение двух дней советский самолет, находившийся на Оттавском аэродроме, был открыт для осмотра. «ТУ-104 Б» совершил несколько показательных полетов, в которых в общей сложности приняло участие более 400 жителей столицы.

Пребывание «ТУ-104 Б» в Канаде широко освещалось канадской печатью, радио и телевидением. Как указывает оттавская газета «Ситизен», «советский самолет привлек к себе наибольшее внимание... «ТУ-104 Б» произвел в Канаде неизгладимое впечатление».

ПРИЗНАНИЯ АМЕРИКАНСКОГО УЧЕНОГО

НЬЮ-ЙОРК, 17. (ТАСС). Газета «Нью-Йорк таймс» сообщает, что известный специалист по ракетам д-р фон Браун заявил на пресс-конференции, что Советский Союз далеко обогнал Соединенные Штаты в осуществлении космических проектов. «Нет таких денег, за которые можно было бы вернуть упущенное время», — заявил фон Браун.

Фон Браун указал, что создаваемая сейчас ракета «Сатурн», с помощью которой США надеются догнать СССР, сможет совершить свой первый полет лишь через 3 года. «И, несомненно, Россия сможет превзойти возможности «Сатурна» к тому времени, как мы будем готовы», — сказал он.

НЕУДАЧНАЯ ПОПЫТКА ЗАПУСТИТЬ СПУТНИК В США

НЬЮ-ЙОРК, 18 сентября. (ТАСС). Как сообщают информационные агентства с мыса Канаверал (штат Флорида), вчера там была предпринята попытка запустить искусственный спутник Земли. Через час после того, как трехступенчатая ракета «ТОР-ЭЙБЛ», со спутником в носовой части, поднялась со стартовой площадки, Министерство обороны объявило, что поскольку не получено подтверждающих данных, следует ожидать, что спутник не вышел на орбиту.

ВЫДАЮЩЕЕСЯ СОБЫТИЕ

БОНН, 17. (ТАСС). На первых полосах всех западногерманских газет сегодня публикуются материалы о прибытии Председателя Совета Министров СССР Н. С. Хрущева в США и о первых часах его пребывания в Вашингтоне. Почти все газеты публикуют на первых полосах переданные из США фотографии, на которых Н. С. Хрущев запечатлен рядом с президентом Эйзенхауэром. В выступлении Н. С. Хрущева на аэродроме газеты выделяют его слова о том, что он и сопровождающие его лица прибыли в США с открытой душой и добрыми намерениями.

«Историческая встреча»—с таким текстом газета «Нейе Рейнцейтунг» помещает фотографию Н. С. Хрущева и президента Эйзенхауэра. В комментариях, посвященных этому выдающемуся событию, газета указывает, что в Вашингтоне визиту главы Советского правительства придают огромное политическое значение.

В театре и кино

ДРАМТЕАТР. **«Лиса и виноград».** Начало в 8 часов.

«ХУДОЖЕСТВЕННЫЙ». **«О моем друге».** Начало в 9, 10-50, 12-40, 2-30, 4-30, 6-20, 8-10, 10.

«ЗВЕЗДА». **«Повесть о латышском стрелке».** Начало в 9-30, 11-30, 1-30, 3-30, 5-30, 7-30, 9-30.

ИМЕНИ ЛЕНИНСКОГО КОМСОМОЛА. **«Девочка ищет отца».** Начало в 10-30, 12-30, 2-30, 4-30, 6-30, 8-30.

«РОДИНА». **«Сампо».** Начало в 2-30, 4-30, 6-30, 8-30.

Кустарев Николай Кузьмич, проживающий в Сызрани, Загорская, 50«в», возбуждает дело о расторжении брака с Кустаревой Раисой Никитичной, проживающей: Саратовская область, Балашовский район, совхоз «Смычка», 2-й участок.

Дело подлежит рассмотрению в народном суде Балашовского района, Саратовской области.

РЕШАЮЩАЯ ВСТРЕЧА

Чемпионом города стал В. Мамонов

Турнир сильнейших шашистов города не выявил чемпиона по русским шашкам. Разделив первые два места, второразрядники С. Бондарев и В. Мамонов встретились в дополнительном матче. Как уже сообщалось, первая партия принесла успех В. Мамонову.

Особенно острая и интересная борьба развернулась во второй партии. Играя белыми, В. Мамонов последовательно усиливал давление на обоих флангах и получил инициативную игру с хорошими шансами на выигрыш.

Рассчитывая разрядить сложившуюся обстановку, С. Бондарев избрал не лучший план игры с разменом большинства шашек, после чего далеко продвинутая шашка белых угрожала стать дамкой. И вот здесь случилось непредвиденное. Вместо того, чтобы форсированно довести партию до победы, В. Мамонов, увлекшись, допустил неприятную связку своих шашек в центре и вынужден был перейти к защите. Возможность выигрыша партии, а с ней и матча, казалось, была упущена.

Через несколько ходов партнеры убедились в неизбежности ничейного результата. Вопрос о первом месте решался в третьей партии. Смирившись со своим поражением в матче, С. Бондарев не смог оказать упорного сопротивления и первый поздравил победителя с большим успехом.

Матч окончен. Выиграв со счетом $2^1/_2 : ^1/_2$ очка, инспектор отдела кадров завода тяжелого машиностроения В. Мамонов стал чемпионом города по русским шашкам. Успех В. Мамонова закономерен. Только ему одному удалось пройти соревнования без поражений, показав при этом хорошее понимание игры во всех стадиях. Однако этого качества было бы недостаточно для первого места, если бы победитель соревнования не обладал огромной выдержкой, целеустремленностью и волей к победе.

Второе место присуждено С. Бондареву. Победители закончившегося финального турнира награждены дипломами городского совета спортивных обществ.

Ю. Власов,
судья соревнований.

НА СНИМКЕ: (слева направо) В. Мамонов и С. Бондарев за игрой.

Фото **А. Назарова.**

Редактор А. Г. БЕКАСОВ.

В МАГАЗИНЕ № 1 ГОРПИЩЕТОРГА

открыт после ремонта хлебный отдел (улица Советская, 4).

Хлебный отдел работает с 8 часов утра до 21 часа.

8-й ДИСТАНЦИИ СИГНАЛИЗАЦИИ И СВЯЗИ

требуются на постоянную работу

шофер мотовоза или мотодрезины.

Обращаться по адресу: гор. Сызрань, улица Красная (здание Сызранского отделения дороги) первый этаж, отдел кадров 3—8-й дистанций сигнализации и связи Куйбышевской ж. д.

(2—1).

СЫЗРАНСКОМУ СТРОИТЕЛЬНОМУ УЧАСТКУ КУЙБЫШЕВГИДРОСТРОЯ

требуются на постоянную работу по строительству подстанции:

плотники, каменщики, маляры, столяры, штукатуры, разнорабочие.

Обращаться по адресу: за Усинский овраг, за заводом тяжелого машиностроения. строительство подстанции.

(4—1).

3-Й ДИСТАНЦИИ ЗДАНИЙ И СООРУЖЕНИЙ

требуются:

кочегары центрального отопления, **печники, рабочие.**

Обращаться в отдел кадров, НГЧ-3, станция Сызрань 1-я (около товарного двора).

(8—2).

СЫЗРАНСКОМУ ТРИКОТАЖНОМУ ТЕХНИКУМУ

требуется

дворник.

Об условиях справиться в хозчасти техникума.

(3—3).

ХЛЕБНЫЙ МАГАЗИН № 3

(улица Советская, 12) с 9 сентября закрыт на ремонт.

(3—1).

ЗАВОДУ ПИЩЕВЫХ КОНЦЕНТРАТОВ

требуются обвальщики мяса.

Обращаться в отдел кадров, Урицкого, 2.

(4—1).

СЫЗРАНСКОМУ КАРЬЕРОУПРАВЛЕНИЮ

срочно требуются:

взрывник, бурильщик, экскаваторщики в карьеры.

Обращаться по адресу: Кирова, 54, отдел кадров.

(3—1).

Адрес редакции: г. Сызрань. ул. К. Маркса, 93. Телефоны отделов: партийной жизни — 2-95, культуры и быта 2-95 (два звонка), промышленно . транспортного — 4-28, секретариата — 6-38.

ЕО03396. Сызранская типография «Красный Октябрь» — тел. 0-17. Заказ № 3591. Тираж 10930.