ПРОЛЕТАРИИ ВСЕХ СТРАН, СОЕДИНЯЙТЕСЬ!

КРАСНЫЙ ОКТЯБРЬ

ОРГАН СЫЗРАНСКОГО ГОРКОМА КПСС И ГОРОДСКОГО СОВЕТА ДЕПУТАТОВ ТРУДЯЩИХСЯ

Год издания 43-й № 188 (11018) | Вторник, 22 сентября 1959 года | Цена 15 коп.

В Центральном Комитете КПСС, Совете Министров СССР и ВЦСПС

О СРОКАХ ЗАВЕРШЕНИЯ ПЕРЕВОДА НА СОКРАЩЕННЫЙ РАБОЧИЙ ДЕНЬ И УПОРЯДОЧЕНИЯ ЗАРАБОТНОЙ ПЛАТЫ РАБОЧИХ И СЛУЖАЩИХ

XXI съезд Коммунистической партии Советского Союза утвердил программу дальнейшего мощного подъема всех отраслей экономики и непрерывного повышения жизненного уровня трудящихся — величественную программу развернутого строительства коммунистического общества в СССР.

Руководствуясь решениями XXI съезда КПСС и учитывая успешное выполнение государственного плана развития народного хозяйства СССР на 1959 год — первый год семилетки, Центральный Комитет КПСС, Совет Министров СССР и ВЦСПС **приняли постановление о сроках завершения перевода на сокращенный рабочий день и упорядочения заработной платы рабочих и служащих по отраслям народного хозяйства и экономическим районам.**

В постановлении отмечается, что за последние годы проведена значительная работа по переводу рабочих и служащих на сокращенный рабочий день и упорядочению заработной платы. Вслед за рабочими и служащими угольной промышленности и черной металлургии в 1958—1959 годах переведены на семичасовой рабочий день (а рабочие ведущих профессий, занятые на подземных работах, — на шестичасовой рабочий день) и новые условия оплаты труда рабочие и служащие предприятий цветной металлургии, химической промышленности, цементной промышленности, производству железобетонных изделий и конструкций, добычи соли и озокерита. Проводится подготовительная работа и начнется в 1959 году перевод на сокращенный рабочий день с одновременным упорядочением заработной платы рабочих и служащих в машиностроительной и металлообрабатывающей, нефтяной и газовой промышленности.

Перевод на сокращенный рабочий день и одновременное упорядочение заработной платы, прежде всего, в основных отраслях тяжелой промышленности, явились важными источниками дальнейшего подъема социалистической экономики и повышения материального и культурного уровня жизни рабочих и служащих. Возросла материальная заинтересованность работников в росте производства и повышении производительности труда, улучшилось выполнение предприятиями народнохозяйственных планов и при сокращении продолжительности рабочего дня заработная плата рабочих и служащих была не только сохранена, но и в связи с введением новых повышенных ставок и окладов существенно повысилась, особенно у низкооплачиваемых рабочих и служащих.

Центральный Комитет КПСС, Совет Министров СССР и ВЦСПС признали необходимым осуществить перевод всех рабочих и служащих в народном хозяйстве на семичасовой рабочий день, а рабочих ведущих профессий, занятых на подземных работах, на шестичасовой рабочий день в следующие сроки:

в промышленности районов Севера, Дальнего Востока, Сибири, Урала, Казахской ССР, г. Москве и Московской области, г. Ленинграде и Ленинградской области и Ивановской области — в IV квартале 1959 года — IV квартале 1960 года, а в остальных экономических районах — в III—IV кварталах 1960 года;

в строительстве и на геологоразведочных работах в районах Севера, Дальнего Востока, Сибири, Урала, Казахской ССР — во II квартале 1960 года, а в остальных экономических районах — в IV квартале 1960 года;

на транспорте и связи — в IV квартале 1959 года — IV квартале 1960 года;

в государственных предприятиях сельского хозяйства — в течение IV квартала 1960 года;

в научно-исследовательских учреждениях и проектных организациях — во II—IV кварталах 1960 года;

на предприятиях и в организациях торговли, общественного питания, заготовок и материально-технического снабжения, в просвещении, здравоохранении, культурных учреждениях, искусстве, государственном аппарате и других непроизводственных предприятиях, организациях и учреждениях — в III и IV кварталах 1960 года.

Перевод на сокращенный рабочий день рабочих, инженерно-технических работников и служащих промышленности и строительства будет осуществлен одновременно с упорядочением заработной платы.

На предприятиях и в организациях транспорта и связи, совхозах, РТС, подсобных предприятиях сельского хозяйства, а также в научно-исследовательских учреждениях и проектных организациях перевод рабочих, инженерно-технических работников и служащих на новые условия оплаты труда будет осуществлен в 1960—1961 годах.

Рабочие, инженерно-технические работники и служащие предприятий и организаций торговли, общественного питания, заготовок, материально-технического снабжения, организаций и учреждений просвещения, здравоохранения, культуры и искусства, государственного аппарата и других непроизводственных отраслей будут переведены на новые условия оплаты труда в 1962 году.

Принятым постановлением утверждены новые повышенные тарифные ставки и новые тарифные сетки для оплаты труда рабочих и должностные оклады для оплаты инженерно-технических работников и служащих.

Одновременно с проведением упорядочения заработной платы будет пересмотрен минимальный размер заработной платы и в соответствии с решением XXI съезда КПСС повышен до 400—450 рублей.

Государственному комитету Совета Министров СССР по вопросам труда и заработной платы поручено совместно с ВЦСПС утвердить типовые положения о сдельно-премиальной и повременно-премиальной системах оплаты труда рабочих; типовой перечень профессий рабочих, оплачиваемых по тарифным ставкам, установленным для рабочих, занятых на горячих, тяжелых работах и на работах с вредными условиями труда, и другие.

Совнархозы, министерства, ведомства, исполнительные комитеты Советов депутатов трудящихся и руководители предприятий при переводе работников на сокращенный рабочий день и новые условия оплаты труда обязаны широко внедрить технически обоснованные нормы выработки, соответствующие современному уровню техники и организации производства и передовому производственному опыту рабочих; разработать и внедрить нормы обслуживания для вспомогательных рабочих-повременщиков; применить

(Окончание на 2-й стр.)

Пребывание Н. С. Хрущева в США

НЬЮ-ЙОРК, 19 сентября. **(Спец. Корр. ТАСС).** Председатель Совета Министров СССР Н. С. Хрущев и сопровождающие его лица, сегодня в 9 часов 42 минуты утра по местному времени (16 часов 42 минуты по московскому времени) вылетели самолетом из Нью-Йорка в Лос-Анжелос.

ЛОС-АНЖЕЛОС, 19 сентября. **(Спец. Корр. ТАСС).** Сегодня Н. С. Хрущев и сопровождающие его лица прибыли в Лос-Анжелос.

Реактивный самолет «Боинг-707», на котором следовали Н. С. Хрущев и сопровождающие его лица, взял сегодня утром старт на международном аэродроме в Нью-Йорке и направился на запад. Его курс проходил над северными промышленными штатами Нью-Йорк, Огайо, затем над сельскохозяйственными районами центральной части страны. Через несколько часов полета самолет прошел над Скалистыми горами, и, наконец, внизу сверкнули солнечные долины Калифорнии. В 12 часов 09 минут по местному времени, которое здесь на 10 часов отстает от московского, самолет прибыл в Лос-Анжелос — промышленный и культурный центр на Тихоокеанском побережье Соединенных Штатов.

В международном аэропорту Лос-Анжелоса Председателя Совета Министров СССР Н. С. Хрущева встречали мер города Лос-Анжелоса Норрис Поулсон, Президент Ассоциации по международным делам Роберт Минклер и Президент Таун Холла (организация, занимающаяся просветительной деятельностью (Фрэнсис Уилкокс).

От имени жителей Лос-Анжелоса высоких гостей из Советского Союза тепло приветствовал мер города Поулсон. Отвечая на приветствие, Н. С. Хрущев заявил, что он рад прибыть в город Лос-Анжелос.

ЛОС-АНЖЕЛОС, 19 сентября. **(Спец. Корр. ТАСС).** По прибытии в Лос-Анжелос прямо с аэродрома направились на машинах в студию кинокомпании «Твентис Сенчури Фокс». Здесь был дан завтрак в честь Председателя Совета Министров СССР Н. С. Хрущева и его супруги Н. П. Хрущевой.

На завтраке присутствовали Министр Иностранных Дел А. А. Громыко, Министр высшего и среднего специального образования В. П. Елютин, Посол СССР Н. А. Меньшиков, Председатель Государственного Комитета по культурным связям с зарубежными странами Г. А. Жуков, писатель М. А. Шолохов и другие лица, сопровождающие Н. С. Хрущева.

С американской стороны присутствовали постоянный представитель США при ООН Г. Лодж, начальник протокольного отдела государственного департамента У. Бьюкенен, Посол США в СССР Л. Томпсон, мер города Беверли Хилс Д. Девис, президент кинокомпании «Твентис Сенчури Фокс» С. Скурас, Президент национальной ассоциации кинематографии Эрик Джонсон, представители киностудии, видные американские киноартисты и представители общественности.

Во время завтрака, прошедшего в дружественной обстановке, с речами выступили С. Скурас и Г. Лодж. Слово предоставляется Н. С. Хрущеву. Присутствующие неоднократно прерывают яркое, остроумное и содержательное выступление Н. С. Хрущева бурными аплодисментами.

Затем Председатель Совета Министров СССР и сопровождающие его лица присутствовали на съемках в студии кинокомпании «Твентис Сенчури Фокс». Киноартисты тепло приветствовали советских гостей. Артистка Шерли Маклейн обращается к Никите Сергеевичу со следующими словами на русском языке: «Добро пожаловать в Голливуд. Нам очень нравится, когда ваши большие артисты приезжают сюда. Надеюсь, что Вам здесь понравится, как нам понравились советские артисты».

Н. С. Хрущев тепло прощается с кинопромышленниками, артистами и техническим персоналом и покидает студию. На пути к автомашинам Н. С. Хрущев несколько раз останавливается и весело шутит, пожимая протянутые к нему руки.

Затем Н. С. Хрущев и сопровождающие его лица совершают на автомобилях прогулку по Лос-Анжелосу.

Председатель Совета Министров СССР Н. С. Хрущев и сопровождающие его лица совершили поездку в Сан-Фернандо — пригородный район Лос-Анжелоса. Весть о том, что Н. С. Хрущев совершает поездку по Сан-Фернандо, быстро распространилась среди жителей, которые спешили приветствовать главу Советского правительства.

После поездки по городу Н. С. Хрущев и сопровождающие его лица прибыли в отель «Амбасадор», где будет резиденция Н. С. Хрущева во время его пребывания в Лос-Анжелосе. Около отеля Н. С. Хрущева горячо приветствовала большая группа американцев.

Вечером Председатель Совета Министров СССР Н. С. Хрущев выступил на обеде, устроенном в его честь организацией Таун Холла и ассоциацией по международным делам Лос-Анжелоса.

На обеде присутствовало более 1100 представителей деловых кругов и интеллигенции Калифорнии. После кратких вступительных речей мера города Н. Поулсона и Постоянного представителя США в ООН Г. Лоджа, Председательствующий президент Ассоциации по международным делам Лос-Анжелоса Р. Минклер предоставил слово Н. С. Хрущеву, тепло встреченному присутствующими.

Отъезд Н. С. Хрущева в Сан-Франциско

ЛОС-АНЖЕЛОС, 20 сентября. (ТАСС). Сегодня в восемь часов 29 минут утра по местному времени (18 часов 29 минут по московскому времени) Председатель Совета Министров СССР Н. С. Хрущев специальным поездом выехал из Лос-Анжелоса в Сан-Франциско.

В Центральном Комитете КПСС, Совете Министров СССР и ВЦСПС

О СРОКАХ ЗАВЕРШЕНИЯ ПЕРЕВОДА НА СОКРАЩЕННЫЙ РАБОЧИЙ ДЕНЬ И УПОРЯДОЧЕНИЯ ЗАРАБОТНОЙ ПЛАТЫ РАБОЧИХ И СЛУЖАЩИХ

(Окончание. Начало на 1-й стр.).

экономически эффективные системы оплаты труда рабочих, а также премирование рабочих за улучшение качественных показателей и результатов работы участков, цехов и предприятий в целом; повысить удельный вес оплаты по тарифу в заработной плате рабочих; провести тарификацию работ и установить разряды рабочим в соответствии с тарифно-квалификационными справочниками, утвержденными в установленном порядке.

Конкретные сроки перевода на сокращенный рабочий день и введения новых условий оплаты труда рабочих и служащих по отдельным предприятиям, стройкам и организациям предоставлено право определять Советам Министров союзных республик, министерствам и ведомствам СССР, совнархозам, обл (край) исполкомам по согласованию с соответствующими профсоюзными органами в пределах, предусмотренных постановлением общих сроков.

В непрерывных производствах, а также на отдельных видах работ, где продолжительность рабочей смены сократить невозможно, рабочим и служащим должны предоставляться дополнительные дни отдыха за время, отработанное сверх установленного рабочего дня.

Центральный Комитет КПСС, Совет Министров СССР и ВЦСПС обратили внимание партийных, советских, хозяйственных и профсоюзных организаций на необходимость своевременной и тщательной подготовки предприятий к работе в условиях сокращенного рабочего дня и повседневного контроля за практическим проведением этой работы на местах, имея в виду безусловное выполнение производственных планов и заданий по росту производительности труда. По каждому предприятию должны быть разработаны и осуществлены технические, хозяйственные и организационные мероприятия. Особое внимание должно быть обращено на внедрение в производство новой техники и передовой технологии, на механизацию производственных процессов, специализацию и кооперирование производства, обеспечение ритмичной работы предприятий, сокращение потерь рабочего времени и улучшение организации труда.

Центральный Комитет КПСС, Совет Министров СССР и ВЦСПС обязали партийные, советские, профсоюзные и комсомольские организации, руководителей министерств, ведомств, предприятий, строек и организаций развернуть разъяснительную работу и обеспечить широкое участие рабочих, инженерно-технических работников и служащих в подготовке и осуществлении мероприятий, связанных с сокращением продолжительности рабочего дня в народном хозяйстве и введением новых условий оплаты труда. Эти мероприятия явятся важным этапом на пути к осуществлению в СССР самого короткого в мире рабочего дня и самой короткой рабочей недели.

Центральный Комитет КПСС, Совет Министров СССР и ВЦСПС призвали рабочих, инженерно-технических работников и служащих еще более повысить свою трудовую активность и творческую инициативу в деле выявления и всемерного использования внутренних резервов производства с тем, чтобы переход на сокращенный рабочий день на каждом предприятии и стройке способствовал новому подъему производства, росту производительности труда и на этой основе дальнейшему повышению материального благосостояния и культурного уровня трудящихся.

В братских социалистических странах

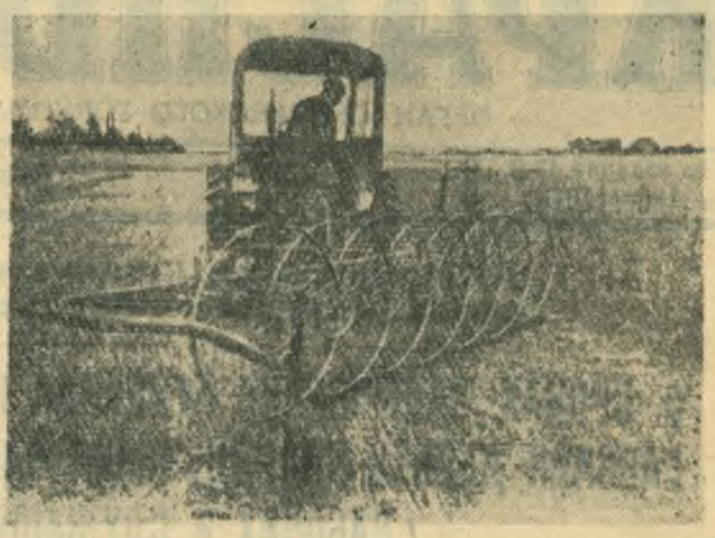

Социалистическая промышленность Чехословацкой Республики вооружает сельское хозяйство современными машинами. В течение ближайших лет сельское хозяйство получит более 100 тысяч тракторов и другие машины. На базе внедрения новой техники растет механизация сельскохозяйственных работ.

НА СНИМКЕ: новая машина для собирания скошенной травы. За один час машина сгребает траву на площади в 4 гектара.

Фото Э. Бицана. Чехословацкое телеграфное агентство.

ПАРТИЙНАЯ ЖИЗНЬ

Роль парторганизации в подготовке к зиме

Для коллектива работников теплоэлектростанции предстоящая зима будет несколько необычной. Станция расширилась, вводятся новые мощности, осуществлен целый комплекс мероприятий по механизации и автоматизации производственных процессов.

В летнее время станция работала неплохо. Достаточно сказать, что только от внедрения рационализаторских предложений получено экономии 550 тысяч рублей, а себестоимость продукции снижена более чем на миллион рублей. Эти показатели предстоит не только закрепить, но и умножить. Такую задачу поставила перед собой партийная организация, мобилизуя коллектив на досрочное выполнение плана первого года семилетки.

Зима будет для нас серьезным испытанием работы в новых условиях и на более совершенном оборудовании. В связи с этим коммунисты станции проводят большую организационную работу. Члены партийного бюро совместно с активистами проверили состояние готовности цехов и участков к зиме, выявили потребность трудовых и материальных затрат. Не все шло гладко, не везде соблюдались сроки подготовки к зиме, завершения новых строительных работ.

Партийное бюро внимательно изучило опыт партийных групп и цеховых партийных организаций. Энергично ведет свою работу партийная группа смены механического цеха, которую возглавляет тов. Елисеев. Коллектив смены проявил хорошую инициативу: одновременно с выполнением заказов для цехов они ведут подготовку к зиме, заменяют устаревшее оборудование. Сейчас уже установлено два новых металлорежущих станка. Это позволило быстрее и качественнее производить ремонт механизмов станции, изготовлять необходимые детали.

Рационализатор коммунист тов. Хвостов обратил внимание на состояние автоматической наплавки деталей, применяющихся для размола сланца. Они неудовлетворяли новые требования, тем более, что питание топок сланцевой пылью возрастает. Коммунист после ряда экспериментов внес интересное предложение, которое одобрено инженерно - техническими работниками. Скорость автоматической наплавки ответственных деталей по методу электросварщика тов. Хвостова возросла в четыре раза.

Большую работу по подготовке к предстоящей зиме проводят коммунисты котельного, топливно-транспортного и других цехов. Котельный цех приступает к ремонту последнего котла. Его подготовку решено произвести за двадцать дней. В топливно-транспортном цехе по инициативе коммунистов коллектив своими силами производит ремонт подъездных путей, ведет строительство красного уголка.

Партийная организация ТЭЦ уделяет внимание ходу завершения строительных работ по расширению теплоэлектроцентрали. Этому вопросу было посвящено одно из заседаний партбюро. Дело в том, что после опробования нового оборудования, строители и монтажники охладели к начатому делу, и со стройплощадки ТЭЦ было снято около трехсот строителей, монтажников и электриков. В то же время целый ряд работ: сооружение химводоочистки, внешнего канала гидрозолоудаления и т. д.—не был завершен.

Подобное отношение строителей и монтажников к наращиванию мощностей теплоэлектроцентрали тревожит партийную организацию и весь коллектив станции. В конце августа на открытом партийном собрании вновь был обсужден вопрос о готовности станции к работе в зимних условиях. Партийная организация отметила, что ход строительства идет неудовлетворительно.

На этот раз партийная организация ТЭЦ обратилась к партийным организациям и руководителям строительно - монтажных участков и управлений, чтобы они обсудили этот вопрос и мобилизовали все возможности и резервы для пуска в эксплуатацию новых мощностей ТЭЦ.

Партбюро, цеховые партийные организации теплоэлектроцентрали не ослабляют своего контроля за ходом подготовки к зиме. На самых решающих и трудных участках работают коммунисты, передовики социалистического соревнования.

В. Пензин,
секретарь партбюро ТЭЦ.

В ОБЛИСПОЛКОМЕ И ОБЛСОВПРОФЕ

Сызрань и Приволжье—на первых местах по благоустройству

Исполком Куйбышевского областного Совета депутатов трудящихся и областной совет профессиональных союзов рассмотрели итоги социалистического соревнования городов и районных центров области на лучшее проведение работ по благоустройству.

Лучших результатов в соревновании добились трудящиеся города Сызрани. План капитального ремонта жилого фонда здесь выполнен на 101,5 процента, план ввода в эксплуатацию новой жилой площади — на 100,3 процента. Перевыполнены задания по прокладке водопроводных линий, строительству канализации, электросетей, новых дорог. Значительно улучшилось санитарное состояние города, его зеленый наряд. Благоустройством Сызрани активно занимаются коллективы промышленных предприятий, 220 уличных комитетов и все население города. Сызранскому горисполкому присуждено первое место и вручено переходящее Красное знамя.

Хороших показателей добились коммунальные органы и жители городов Куйбышева и Новокуйбышевска.

Первое место в соревновании районных центров заняли приволжцы. Им также вручено переходящее Красное знамя. Облисполком и облсовпроф отметили хорошие успехи в благоустройстве сел Колдыбани и Челно-Вершин.

При подведении итогов указано на плохую работу по благоустройству в Елховке, Исаклах, Клявлино, Хворостянке, Подбельске и ряде других районных центров. Кроме того, обращено внимание на исключительно неудовлетворительную организацию строительства и ремонта жилого фонда, а также объектов коммунального хозяйства и культурно-бытового назначения в городах Ставрополе, Похвистневе и Кинеле.

Газификация города

В городе становится все больше газифицированных квартир. Наибольшее их число в домах нового жилого массива нефтеперерабатывающего завода. Сюда проложен специальный четырехкилометровый газопровод. От него поступает газ более чем в 300 квартир. Готовится к приему газа еще 120 квартир.

В поселке энергетиков произведена газификация 192-х квартир.

Групповые установки по снабжению бытовым газом устанавливаются в рабочем поселке завода тяжелого машиностроения. Две таких установки дали газ в дома нефтяников и комбайностроителей на Советской улице.

Произведена газификация ряда домов горжилуправления по улицам Интернациональной, Урицкого, Плеханова и другим.

На очереди газификация квартир железнодорожников и предприятий общественного питания.

В тресте «Сызраньгоргаз» с высоким качеством работает бригада монтажников тов. Фомина.

Дорог каждый час

Строители Ново-Криворожского горнообогатительного комбината взяли обязательство на три месяца раньше срока ввести в число действующих это важнейшее предприятие семилетки.

В числе других стройке поставляет мощные ленточные конвейеры сызранский завод тяжелого машиностроения. Машиностроители обязаны досрочно отгрузить семь конвейеров. Пуск комбината сейчас зависит только от своевременной поставки этих изделий.

Комсомольцы нашего завода взяли под свой контроль изготовление конвейеров. Комитетом комсомола и комсомольским штабом мне поручено контролировать отгрузку готовых узлов. Вместе с активом я стараюсь все делать так, чтобы до минимума сократить простои вагонов и платформ с оборудованием для Ново-Криворожского комбината. Часть оборудования уже отправлена строителям. Так, 15 и 16 сентября в адрес комбината ушли пять платформ. На них отправлены роликоопоры, траверзы на пять конвейеров.

Сейчас, как никогда, должна быть организована работа железнодорожников, завода и Сызранского узла. Дорог каждый день, каждый час. Готовое оборудование не должно задерживаться ни часу на заводе Все силы и внимание комсомольских контрольных постов должны быть направлены на быстрейшую доставку конвейеров комбинату.

Л. Хотеев,
заместитель секретаря комитета ВЛКСМ завода тяжелого машиностроения.

ЗАДАЧУ РЕШИМ УСПЕШНО

Исторический XXI съезд КПСС и июньский Пленум ЦК КПСС поставили перед конструкторами сельскохозяйственного машиностроения большие задачи в области автоматизации технологических процессов, направленных на уменьшение затрат, связанных с производством сельскохозяйственных продуктов. Конструкторское бюро комбайнового завода является ведущим по созданию сеноуборочных машин и средств комплексной механизации ферм колхозов и совхозов центральных и восточных районов СССР.

Конструкторское бюро пока не имеет опытного цеха. Существующая опытная мастерская, которая занимает 160 квадратных метров площади, совершенно недостаточна для изготовления опытных образцов сельскохозяйственных машин и проведения лабораторных испытаний. Несмотря на отсутствие достаточной площади, головное конструкторское бюро все же изготовляет образцы новых машин, необходимых сельскому хозяйству.

Наши конструкторы создали пресс-подборщики с автоматической вязкой тюков. Разработаны чертежи и изготовлены два образца пресс-подборщика ППШ-10 на самоходное шасси мощностью 45 лошадиных сил. Разработан вязальный аппарат проволочной вязки тюков на пресс-подборщик ППБ-1,3, одновременно уменьшен вес этой машины с 1550 кг. до 1450 кг. Таких прессов завод дал сельскому хозяйству более 1000 штук. Кроме того, изготовлен облегченный пресс-подборщик ППБ-1,3 со сменными вязальными аппаратами, работающими на шпагате и проволоке. Вес машины снижен до 1300 кг; изготовлен полунавесной пресс-подборщик ППВ-1,6 на шасси ЩУП-1.

Все указанные машины проходят государственные испытания на Подольской машинно-испытательной станции.

В целях уменьшения расхода увязочной проволоки разработаны чертежи и изготовляется образец пресс-подборщика с однопроволочным вязальным аппаратом.

Комплексной механизацией животноводческих ферм конструкторское бюро стало заниматься с мая этого года. Для знакомства с механизацией животноводческих ферм, изучения условий и сбора материалов конструкторы ездили на фермы, где эта механизация внедрена и успешно работает.

В такие командировки по Ростовской, Московской областям и Краснодарскому краю ездили заместитель начальника головного конструкторского бюро по механизации животноводства тов. М. И. Маркелов, руководитель группы И. М. Дерибас, инженеры-конструкторы т.т. З. И. Варламова, З. П. Пенчук, Б. Т. Чернов, А. Г. Афанасьев, Ю. В. Дубровин и другие. Эти товарищи с помощью научно-исследовательских институтов собрали богатый материал по механизации животноводческих ферм, над которым в настоящее время работают с целью создания наиболее лучшей конструкции средств механизации. Разработаны чертежи комплексной механизации свиноводческих ферм, и экспериментальная мастерская приступила к изготовлению опытных образцов.

Работы по комплексной механизации животноводческих ферм проводятся совместно с научно-исследовательскими институтами ВИСХОМ, ВИМЭС и ВНИИМЭСХ. Уже есть хороший опыт внедрения комплексной механизации животноводческих процессов в Ростовской области при свободно-выгульном содержании 2500—3000 свиней. Выгоны оборудованы самокормушками с механизированной загрузкой, автопоилками и механизацией уборки навоза. Для обслуживания такого откормочника требуется не более двух человек, вместо 30—35 человек, ранее занятых на этой работе.

Комплексная механизация трудоемких процессов внедрена в свинарниках на 2500 голов в совхозах «Учебно-опытный», «Целинский» и в опытном хозяйстве Всесоюзного научно-исследовательского института механизации и электрификации сельского хозяйства.

Внедрение комплексной механизации в свинарнике-откормочнике совхоза «Учебно-опытный» сократило трудовые затраты на каждый центнер привеса, за счет уменьшения потерь сократился также расход кормов. Резко снизилась себестоимость центнера свинины. Если в целом по совхозу она составляла в первом квартале 1958 года более 500 рублей, то на механизированной ферме — всего 347 рублей.

Зерносовхоз «Целинский» за счет внедрения механизации в свинарнике - откормочнике на 2500—3000 голов сэкономил в 1957 г. более 290 тысяч рублей. Поголовье, на обслуживание которого выделялось раньше двадцать пять человек, теперь обслуживают семь рабочих.

Размещение комплексной механизации проектируется как для вновь строящихся свинарников, так и для существующих.

Кроме этого, будет спроектирован весь комплекс механизации для птицефермы на 7—10 тысяч голов с обслуживающим персоналом в 4—5 человек.

Для потребления на свинофермах кормов проектируется вакуумная самокормушка. Также будет механизирован процесс кормоприготовления для птицы, свиней и крупного рогатого скота.

Идя навстречу декабрьскому Пленуму ЦК КПСС, конструкторское бюро завода взяло на себя обязательство досрочно обработать техническую документацию на пресс-подборщик ППБ-1,3 с однопроволочным вязальным аппаратом, изготовить опытный образец механизации свиноводческих ферм.

Н. Вяхирев,
главный конструктор головного конструкторского бюро комбайнового завода.

О друзьях-товарищах

Общественный инспектор

Каждый раз, когда участковый маркшейдер шахты № 5/6 Геннадий Семенович Зубов спускается по ступенькам в шахту, мимо его зоркого глаза ничего не ускользнет. На этот раз при спуске в шахту он обнаружил в нескольких местах мокрые ступеньки. Раскисшаяся порода превратилась в грязь, а некоторые ступеньки были даже оторваны. «Непорядок», — отметил про себя Зубов. Достав блокнот, сделал в нем пометку.

Спустя минуту он уже идет дальше. За спиной постукивает ящик с теодолитом. Надо скорее в штрек, успеть проверить правильность направления проходки горных выработок до начала взрывных работ.

На главном откаточном штреке, на первый взгляд, кажется все в порядке. Но Геннадий Семенович зорок. Он техник-горняк и знает: на горную выработку со всех сторон влияет давление, нужно быть очень внимательным.

Вот он остановился в районе 161 пикета. Здесь деревянное крепление выработки старое, подгнившее. Отдельные стойки и вершники полопались, надломились.

Выйдя из шахты, Зубов зашел в табельную, где находится книга общественных инспекторов по охране труда, в которую записал свои замечания.

Геннадий Семенович Зубов уже четыре года выполняет поручение членов профсоюза, которые избрали его общественным инспектором по охране труда. Сначала он не верил тому, что может принести какую-то пользу шахте, коллективу.

Вскоре всех общественных инспекторов собрали, познакомили с положением, рассказали о важности этого дела, дали хороший инструктаж с живыми и яркими примерами.

Однако и после того, когда впервые Зубов внес замечания в книгу, он все же считал это простой формальностью. Но, увидев, что по его предложению приняты меры, стал активно выполнять важную общественную работу.

Вот и теперь, когда он вторично спускался в шахту, ступеньки были уже очищены от грязи, отремонтированы, посыпаны песком. Дойдя до 161 пикета, он увидел совершенно новое крепление.

Много устных и письменных предложений подал Геннадий Семенович Зубов по улучшению состояния охраны труда и техники безопасности за четыре года. Большое и полезное дело делает он.

В. Кирюхин,
председатель шахткома профсоюза шахты № 5/6.

Работают и учатся

Много новейшего оборудования поступает на строительство нефтеперерабатывающего завода. Слесарь Иван Гаранин монтирует сложную систему дистанционного управления двигателем. Уже около 10 лет он работает на монтаже электрического оборудования. На участке Иван Гаранин пользуется заслуженным авторитетом. Посмотрите ночью в сторону поселка Заводского. В причудливое сияние электрических огней вложен и его труд. Но все же трудно бывает Гаранину: не хватает теоретических знаний. Поэтому в этом году он пошел в 7-й класс.

Без отрыва от производства повышают знания и его товарищи по работе.

Николай Доронин учится на первом курсе нефтяного техникума, а Валентин Петров — на втором курсе заочного энергетического института.

Бригада Э. Нейзера работает на монтаже сложного электрического оборудования. Но жизнь предъявляет все новые и новые требования, с каждым годом монтаж усложняется. Вот почему сегодня слесари всей бригадой садятся за парты, настойчиво овладевают знаниями.

А. Чмаль,
электромонтер.

РЕПОРТАЖ

ЕСТЬ *первые тысячи кубометров* БЕТОНА!

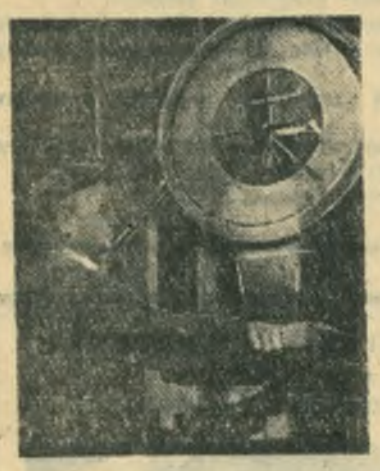

Паровоз медленно вкатил на площадку автоматизированного бетонно-растворного завода вагоны со щебнем и песком. Через несколько минут он отправился с порожняком в обратный путь. Затем на площадке появился бульдозер. Столкнув щебень и песок в бункер, он также отъехал в сторону.

Из-под земли донеслось еле слышное шуршание. Это заработал подземный транспортер. Щебень и песок нескончаемым потоком пошли в бетоносмесительное отделение. Оператор Яков Баженов, прошедший специальную подготовку на одном из ставропольских заводов, быстро поворачивает то один, то другой ключ. На пульте управления поочередно зажигаются красные и зеленые лампочки.

На автоматических весах с большой точностью отвешиваются дозы материала: щебня и песка, которые сразу же ссыпаются в бетономешалки. За их работой наблюдает мотористка Алия Рахматулина.

Через две минуты в двух бетономешалках приготовлено 1,6 кубометра бетона. По бункерам он ссыпается в автосамосвалы. Для загрузки одной машины достаточно всего двух минут!

В сравнении со старым бетонно-растворным заводом производительность автоматизированного предприятия в четыре раза больше, обслуживают его всего восемь человек.

Секция по приготовлению бетона вступила в строй в середине августа. За прошедшее с того дня время выработано более трех тысяч кубометров бетона. При условии бесперебойного обеспечения цементом уже сейчас можно достичь проектной мощности секции.

Скоро заработает на полную мощность еще одна секция — по приготовлению раствора.

Коллектив автоматизированного завода взял на себя обязательство досрочно выполнить годовой план.

НА СНИМКАХ: (вверху) оператор Я. Баженов у автоматических весов; (внизу) погрузка бетона на автомашину.

Н. Николаев.

Хороший товарищ

Если спросить в комитете комсомола паровозного депо станции Сызрань 1-я о Петре Суркове, там ответят, что он хороший машинист. По его вине не было случаев, чтобы был задержан или прибыл с опозданием поезд.

Петр Сурков учится. Сначала закончил 10 классов вечерней школы, а в этом году поступил в заочный Московский железнодорожный институт.

Петр Сурков не только сам учится, но и передает свои знания другим. Кстати сказать, мне приходилось ездить с ним на паровозе кочегаром. Паровоз был для меня тогда что темный лес. Петр помог мне овладеть профессией помощника машиниста.

Не зря портрет Петра Суркова помещен на Доске почета горкома ВЛКСМ.

С. Бабарыкин,
помощник машиниста депо станции Сызрань 1-я.

ОВЛАДЕВАЕМ СПЕЦИАЛЬНОСТЬЮ

В новом учебном году старшеклассники железнодорожной школы № 22 овладевают различными специальностями: слесарным и токарным делом, радиотехникой.

Особенно нравится девочкам швейное дело. На уроках они изучают устройство ручной машины и учатся шить на ней.

В. Табенцкая,
ученица 10-го класса.

Правление клуба, комитет ВЛКСМ Сызранского нефтеперерабатывающего завода и Сызранское отделение Всесоюзного общества по распространению политических и научных знаний

организуют при клубе завода с 25 сентября 1959 года

НАРОДНЫЙ УНИВЕРСИТЕТ КУЛЬТУРЫ.

При университете будут созданы факультеты: **эстетического воспитания, литературный, изобразительного искусства, музыкальный, театрального искусства.**

Если хочешь пополнить свои знания в области литературы, искусства, эстетики, научиться правильно вести себя в обществе, красиво одеваться, правильно танцевать, встретиться с артистами, художниками, поэтами, писателями, композиторами, стань слушателем народного университета культуры.

Запись слушателей производится цеховыми комсомольскими организациями и в правлении клуба завода. Занятия в университете проводятся по пятницам каждой недели в клубе Сызранского нефтеперерабатывающего завода в 20 часов местного времени.

Совет университета.

МЕЖДУНАРОДНАЯ НЕДЕЛЯ

ВЕСЬ МИР ПРИВЕТСТВУЕТ ПЕРВЫЕ РЕЗУЛЬТАТЫ ИСТОРИЧЕСКОГО ВИЗИТА. * РЕАЛЬНАЯ ПЕРСПЕКТИВА. * СОВЕТСКИЙ СОЮЗ ДЕЛАМИ ПРИЗЫВАЕТ К МИРНОМУ СОРЕВНОВАНИЮ.

Пребывание Председателя Совета Министров СССР Н. С. Хрущева в Соединенных Штатах остается в центре внимания мировой общественности. Миролюбивые народы рассматривают встречу глав правительств СССР и США как важнейшее событие истории послевоенных международных отношений. Печать отмечает теплый прием, оказанный главе Советского правительства в Вашингтоне и Нью-Йорке — первых американских городах, которые он посетил. Комментируя выступления Н. С. Хрущева и Д. Эйзенхауэра, обозреватель «Нью-Йорк пост» Лэш пишет: «Налицо несомненное стремление обеих сторон к тому, чтобы визит и переговоры оказались успешными».

Во всех странах народы с глубоким удовлетворением воспринимают ободряющие вести о визите главы Советского правительства в США. Первые сдвиги к лучшему в отношениях между СССР и США и перспективы коренного перелома в этих отношениях радуют всех людей доброй воли на земном шаре. С благоприятным исходом встреч руководителей двух самых мощных держав общественность связывает надежды на общее оздоровление международной атмосферы.

Китайская газета «Жэньминь жибао» расценивает сдвиги, наметившиеся в советско-американских отношениях, как новую крупную победу миролюбивой политики Советского Союза. Шведская «Свенска дагбладет» называет поездку Н. С. Хрущева «наиболее примечательным событием большой политики со времени окончания войны», а итальянская «Темпо» констатирует, что первые дни визита «оправдывают отрадные надежды мировой общественности, которые она возлагает на встречу высших представителей двух крупнейших мировых держав». Токийское радио характеризует поездку главы Советского правительства как «радостную весть для всех людей на земном шаре, которые хотят мира и прекращения «холодной войны», а с другого конца света уругвайская газета «Аксьон», отражая настроения в странах Латинской Америки, подтверждает: «Человечество восприняло изменения в отношениях между Соединенными Штатами и Россией с чувством огромного облегчения».

Обмен визитами между главами обеих стран одобряют не только правительства социалистических государств, но и руководители правительств Англии, Индии, Канады, скандинавских, африканских, азиатских и других стран. Это опровергает утверждения тех немногих органов печати на Западе, которые хотели бы создать впечатление будто, добиваясь улучшения своих отношений с Соединенными Штатами, Советский Союз хочет поссорить американцев с их друзьями и союзниками или будто сближение между обеими странами должно быть достигнуто путем сговора за счет интересов других стран.

В подобных инсинуациях нет ни грана истины. Они распространяются теми элементами, которые не желают прекращения «холодной войны». «Для тех, кто искренне заинтересован в оздоровлении международной обстановки, — заявил Н. С. Хрущев, — обмен мнениями между правительствами СССР и США вреда не принесет и принести не может. Если в результате этого обмена мнениями СССР и США станут лучше понимать друг друга, станут проявлять большую сговорчивость в решении спорных вопросов, то от этого выиграют и большие и малые страны, расположенные в Европе, Азии и на других континентах, а больше всего выиграет дело мира».

В условиях наметившегося оздоровления международной обстановки все меньше остается скептиков, не верящих в возможность коренного улучшения советско-американских отношений. В истории взаимоотношений между нашими странами немало примеров взаимопонимания и сотрудничества. Руководители обоих правительств своевременно напомнили об этом на обеде в Белом доме в Вашингтоне. Д. Эйзенхауэр отметил, что скоро исполняется 150-летие установления дипломатических отношений между США и Россией. «Это, безусловно, была история длительной дружбы», — сказал президент Эйзенхауэр. Н. С. Хрущев подтвердил, что «наши страны не только никогда не воевали друг против друга, но между ними не было даже крупных ссор, не считая известных событий в первые годы Советской власти».

В самом деле, в крайне тяжелый для американского народа период гражданской войны, в 60-х годах прошлого века, Россия предотвратила англо-французскую интервенцию, укрепив международное положение правительства президента Линкольна. Государственный секретарь Сюард писал своему послу в Петербурге Клею, что США «замешкались в обзаведении друзьями», и что Россия является исключением, поскольку она «рано стала нашим другом и неизменно оставалась им».

Если обратиться к примерам недалекого времени, то достаточно напомнить о том, что народы Советского Союза и США в период второй мировой войны вместе проливали кровь в борьбе против гитлеризма.

В настоящее время между СССР и США также нет никаких территориальных или иных неразрешимых споров и противоречий, которые мешали бы им строить свои отношения на принципе мирного сосуществования. Все это подтверждает возможность нового крутого поворота в советско-американских отношениях, способного привести к смягчению международной напряженности и ликвидации «холодной войны».

«Мы привезли чувства дружбы к американскому народу и искреннее желание добиться улучшения взаимоотношений между нашими странами, укрепления мира во всем мире, — заявил в Вашингтоне Н. С. Хрущев. — Это — главная цель нашего визита». Этим духом проникнуты все выступления товарища Хрущева в Соединенных Штатах, все его конструктивные предложения, касающиеся жизненно важных проблем — разоружения, ликвидации остатков войны, общего улучшения советско-американских отношений. Западногерманская газета «Дивельт» подчеркивает, что в первом же своем выступлении в США глава Советского правительства сконцентрировал внимание на «необходимости предотвратить войну в век атома и продвинуть вперед решение вопроса о разоружении, являющегося главной темой его переговоров с Эйзенхауэром». «Делая основной упор на горячее стремление человечества к миру, продолжает газета, Хрущев подчеркивает вновь и вновь, что основная задача — покончить с «холодной войной».

Выдвигая свою программу улучшения советско-американских отношений, Советский Союз в то же время выражает готовность рассматривать любые предложения США, которые могли бы содействовать установлению добрососедских отношений между обоими государствами.

Все человечество вправе надеяться, что врученная главой Советского правительства президенту США копия вымпела, доставленного на Луну советской ракетой, будет служить символом, зовущим к объединению усилий советского и американского народов в творческом труде, в борьбе за улучшение отношений между обеими странами, за мир на земле между всеми народами.

И. ЛАПИЦКИЙ.

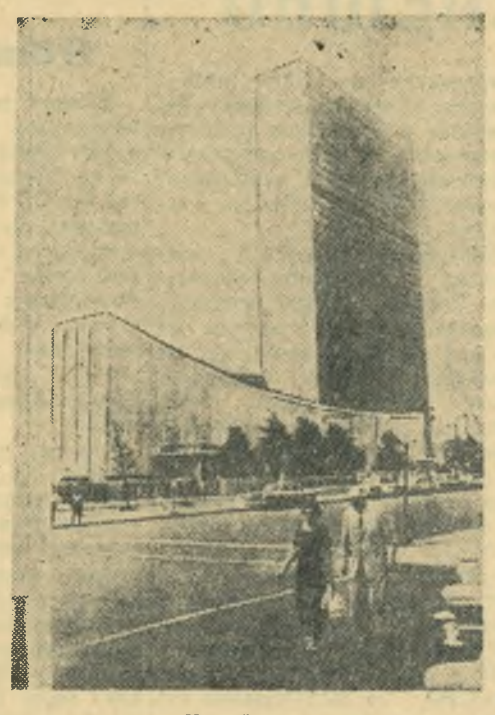

Нью-Йорк. Здание Организации Объединенных Наций.
Фото **В. Егорова.**
(Фотохроника ТАСС).

НА ПРАЗДНИКЕ ТУРИСТОВ

Однажды утром по школьному радио разнеслось: «Внимание, внимание! Вчера смелые разведчики выступили в поход искать место для туристского лагеря».

А через два дня туристы вышли из школы для того, чтобы провести свой традиционный праздник. Вместе с ними пошли бывалые туристы: директор школы Владимир Николаевич Голубев, учителя Наталья Николаевна Терехова и Вениамин Федорович Федоров. Через некоторое время отряд подошел к развилке двух дорог. По желанию разделились на две группы. Одну группу возглавил В. Н. Голубев (мы пошли налево), а другую — Н. Н. Терехова.

Впереди у обеих групп встретились большие испытания. Путь преграждает река. Нужно преодолеть это препятствие. Все быстро разделись и вошли в студеную воду. Идти в воде нужно было по пояс метров десять, кроме того, нести рюкзак и одежду. Нелегко, оказывается, переходить речку вброд. Но вот и противоположный берег. Моментально одеваемся и шагаем дальше.

Вскоре обе группы встретились точно у заданного места. Быстро разбили палатки, поужинали и легли спать. Удивителен сон в палатке! Но вот на востоке стало светлеть. Словно по команде поднялся лагерь. За пятнадцать минут были свернуты все палатки, и туристы двинулись в путь. Через полтора часа прибыли на место. В семь часов утра должны были прибыть учащиеся младших классов. Несколько человек отправилось указывать азимут, по которому им предстояло следовать. Делали мы это так: вбили шесты, а сверху для лучшей видимости привязали солому, стволы очищали от коры так, чтобы можно было написать азимут. Закончив прокладку маршрута, мы вернулись в лагерь, а некоторые ребята залегли около дороги в кустах в надежде захватить «языка». И вот на горизонте показалась колонна. Большинство учеников шло строем, но были и такие, которые брели поодиночке. Вот их-то и поймали наши разведчики.

Все прибывшие выстраиваются. Открывается традиционный праздник туристов. Сразу же начинаются соревнования по разжиганию костра. Первое место занял 7 класс «а», второе — 8 класс, третье место поделили шестые классы.

Затем начались соревнования по приготовлению пищи. Первенство завоевали 5 «а» и 5 «б» классы. Они приготовили завтрак за 35 минут. После завтрака начались игры в волейбол и футбол, соревнования по стрельбе.

После обеда... состоялось самое интересное соревнование — туристская эстафета. В нее входили: хождение по азимуту, укладка рюкзака, перенесение пострадавшего, лазание по дереву (нужно достать вымпел) и т. д.

Первое место в эстафете заняли шестиклассники.

Весело и интересно прошел этот день. Уходя, мы думали: «Прощай лето, походная пора. До новой встречи!».

А. Берлин,
ученик 8 класса школы № 8.

О СОЗЫВЕ ЧЕТВЕРТОЙ СЕССИИ СЫЗРАНСКОГО ГОРОДСКОГО СОВЕТА ДЕПУТАТОВ ТРУДЯЩИХСЯ

Исполнительный комитет Сызранского городского Совета депутатов трудящихся доводит до сведения депутатов городского Совета, что в среду, 23 сентября 1959 года, в 14 часов дня, созывается четвертая сессия городского Совета депутатов трудящихся седьмого созыва.

Исполком городского Совета депутатов трудящихся на рассмотрение городского Совета вносит следующие вопросы:

1. Доклад мандатной комиссии городского Совета о выборах в городской Совет по отдельным избирательным округам вместо выбывших депутатов.

2. О подготовке городского хозяйства к работе в зимних условиях.

3. Информация о ходе выполнения наказов избирателей по вопросам коммунального хозяйства и благоустройства города.

Сессия состоится в помещении горкома КПСС.

Горисполком.

Редактор А. Г. БЕКАСОВ.

СЫЗРАНСКОЕ ОТДЕЛЕНИЕ КИНОПРОКАТА
выпускает на экраны города
новый художественный фильм

„Аннушка“
ПРОИЗВОДСТВО СТУДИИ «МОСФИЛЬМ»

В театре и кино

ДРАМТЕАТР. **«Барабанщица».** Начало в 8 час. вечера.

«ХУДОЖЕСТВЕННЫЙ». *«Любимец № 13».* Начало в 9, 10-50, 12-40, 2-30, 4-30, 6-20, 8-10, 10.

«ЗВЕЗДА». *«О моем друге».* Нач. в 9-30, 11-30, 1-30, 3-30, 5-30, 7-30, 9-30.

ИМЕНИ ЛЕНИНСКОГО КОМСОМОЛА. *«Восемнадцатый год».* Начало в 10-30, 12-30, 2-30, 4-30, 6-30, 8-30.

«РОДИНА». *«Девочка ищет отца».* Нач. в 2-30, 4-30, 6-30, 8-30.

Дневное кино *«Спутник над планетой».*

3-И ДИСТАНЦИИ ЗДАНИЙ И СООРУЖЕНИЙ
требуются:
кочегары центрального отопления, **печники, рабочие.**
Обращаться в отдел кадров, НГЧ-3, станция Сызрань 1-я (около товарного двора).
(8—3).

СЫЗРАНСКОМУ КАРЬЕРОУПРАВЛЕНИЮ
срочно требуются:
взрывник, бурильщик, экскаваторщики в карьеры.
Обращаться по адресу: Кирова, 54, отдел кадров.
(3—2).

СЫЗРАНСКОМУ ОРДЕНА ТРУДОВОГО КРАСНОГО ЗНАМЕНИ ЗАВОДУ ТЯЖЕЛОГО МАШИНОСТРОЕНИЯ
срочно требуются
на постоянную работу:
инженеры-технологи по холодной и горячей обработке металлов, **инженеры-конструкторы, инженер или опытный техник по электросварочным работам, токари-универсалы** не ниже 4-го разряда, **машинисты и помощники** на грейферный кран, **опытный бухгалтер** по материальному учету.
За справками обращаться в отдел кадров завода.

Адрес редакции: г. Сызрань, ул. К. Маркса, 93. Телефоны отделов: партийной жизни — 2-95, культуры и быта 2-95 (два звонка), промышленно-транспортного — 4-28, секретариата — 6-38.
Сызранская типография «Красный Октябрь» — тел. 0-17.
ЕО03400 Заказ № 3602. Тираж 10[illegible]