ПРОЛЕТАРИИ ВСЕХ СТРАН, СОЕДИНЯЙТЕСЬ!

КРАСНЫЙ ОКТЯБРЬ

ОРГАН СЫЗРАНСКОГО ГОРКОМА КПСС И ГОРОДСКОГО СОВЕТА ДЕПУТАТОВ ТРУДЯЩИХСЯ

Год издания 43-й
№ 192 (11022)

Воскресенье, 27 сентября 1959 года

Цена 15 коп.

Пребывание Н. С. Хрущева в США

ВАШИНГТОН, 25 сентября. (ТАСС). Посольство СССР устроило вечером 24 сентября в честь Председателя Совета Министров СССР Н. С. Хрущева большой прием.

На приеме с Советской стороны присутствовали Н. С. Хрущев и лица, сопровождающие Председателя Совета Министров СССР в поездке по США.

Среди американских деятелей присутствовали вице-президент США Р. Никсон, специальный представитель Президента Эйзенхауэра Е. Лодж и другие официальные лица, члены колледжа, а также представители промышленных кругов, общественности и интеллигенции столицы США.

На приеме, прошедшем в исключительно теплой обстановке, присутствовало около 500 гостей.

После приема в одном из крупнейших отелей Вашингтона «Шератон Карлтон» в честь Председателя Совета Министров СССР Н. С. Хрущева состоялся большой обед, устроенный влиятельным издателем газеты «Джорнэл Оф Коммерс» Э. Риддером.

* * *

ВАШИНГТОН, 26 сентября. **(Спец. корр. ТАСС).** 25 сентября государственный секретарь США К. Гертер устроил завтрак в честь Председателя Совета Министров СССР Н. С. Хрущева. К. Гертер и Н. С. Хрущев на завтраке обменялись речами.

Днем Н. С. Хрущев в своей резиденции принял известного американского пианиста Ван Клиберна. В 17 часов 18 минут по местному времени (00 часов 18 минут 26 сентября по московскому времени) Н. С. Хрущев и Президент Д. Эйзенхауэр вылетели на вертолете в загородную резиденцию Президента Кэмп Дэвид, расположенную в 100 километрах от Вашингтона.

ВАШИНГТОН, 26 сентября. **(Спец. корр. ТАСС).** Через полчаса после отбытия из Вашингтона вертолет доставил Н. С. Хрущева и Президента Эйзенхауэра в Кэмп Дэвид.

Н. С. Хрущев и Д. Эйзенхауэр проведут в Кэмп Дэвиде вечер 25 сентября, весь день 26 сентября и утро 27 сентября (по местному времени). Они будут иметь беседы по вопросам, представляющим интерес для обеих сторон. В беседах с Советской стороны примут участие министр иностранных дел СССР А. А. Громыко, посол СССР в США М. А. Меньшиков, заведующий отделом стран Америки МИД СССР А. А. Солдатов и советник О. А. Трояновский.

С американской стороны в беседах примут участие государственный секретарь США К. Гертер, посол США в СССР Л. Томпсон и постоянный представитель США в ООН Г. Лодж.

О партийно-правительственной делегации СССР на празднование 10-летия Китайской Народной Республики

В соответствии с приглашением, поступившим от Председателя Центрального Комитета Коммунистической партии Китая товарища Мао Цзэ-дуна, Председателя Китайской Народной Республики товарища Лю Шао-ци, председателя Постоянного комитета Всекитайского собрания народных представителей товарища Чжу Дэ и премьера Государственного Совета Китайской Народной Республики товарища Чжоу Энь-лая, Президиум ЦК КПСС, Президиум Верховного Совета СССР и Совет Министров СССР приняли решение направить на празднование 10-летия Китайской Народной Республики партийно - правительственную делегацию СССР в составе товарищей Н. С. Хрущева — Первого секретаря ЦК КПСС, Председателя Совета Министров СССР (глава делегации) М. А. Суслова — члена Президиума ЦК КПСС, секретаря ЦК КПСС, А. А. Громыко — члена ЦК КПСС, министра иностранных дел СССР, Ж. А. Ташенева — кандидата в члены ЦК КПСС, заместителя Председателя Президиума Верховного Совета СССР, А. Н. Шелепина — члена ЦК КПСС, председателя Комитета государственной безопасности при Совете Министров СССР, С. В. Червоненко — секретаря ЦК КП Украины, Т. Н. Николаевой — секретаря ВЦСПС, Н. В. Архипова — заместителя председателя Государственного комитета Совета Министров СССР по внешним экономическим связям, Ю. В. Андропова — заведующего отделом ЦК КПСС.

Делегация отбывает из Москвы в Пекин 27 сентября. В связи с тем, что товарищи Н. С. Хрущев и А. А. Громыко находятся в США, они выедут в Пекин позднее. На это время делегацию будет возглавлять товарищ М. А. Суслов.

«АМЕРИКА ПРИВЕТСТВУЕТ Н. С. ХРУЩЕВА»

СПЕЦИАЛЬНЫЙ ВЫПУСК КИНОХРОНИКИ

На экраны московских кинотеатров вышел специальный выпуск кинохроники «Америка приветствует Н. С. Хрущева», продолжающий показ пребывания Н. С. Хрущева в США.

Операторы засняли визит Председателя Совета Министров СССР к Президенту США в Белом Доме. Зрители увидят посещение Н. С. Хрущевым научного центра Министерства сельского хозяйства США в Белтсвилле, его встречу с журналистами в Национальном клубе печати.

В киновыпуск вошли кадры, показывающие приезд главы Советского правительства в Нью-Йорк. На экране — улицы, заполненные тысячами жителей города, которые сердечно приветствуют высокого гостя. Показан завтрак в честь Н. С. Хрущева у мэра города Нью-Йорка Р. Вагнера.

Операторы засняли важнейшее событие — выступление Н. С. Хрущева на пленарном заседании Генеральной Ассамблеи ООН, на котором глава Советского правительства внес историческое предложение о всеобщем и полном разоружении.

(ТАСС).

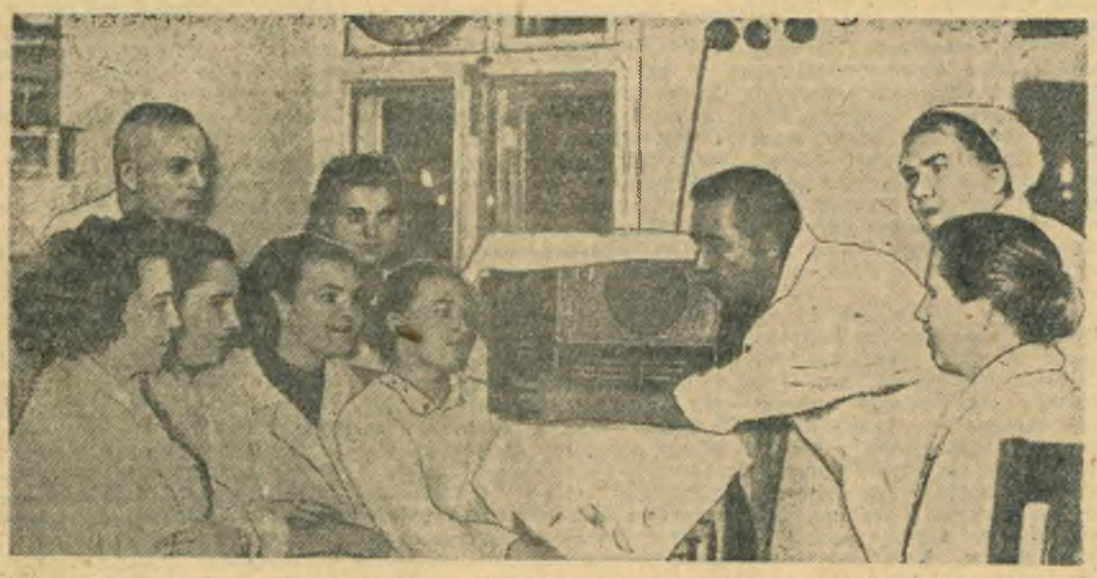

С неослабевающим вниманием трудящиеся нашего города следят за поездкой Председателя Совета Министров СССР Н. С. Хрущева по Соединенным Штатам Америки.

НА СНИМКЕ: мастера парикмахерской № 13 слушают радиопередачу из Москвы.

Фото А. Ханчина.

Продукция первого года семилетки

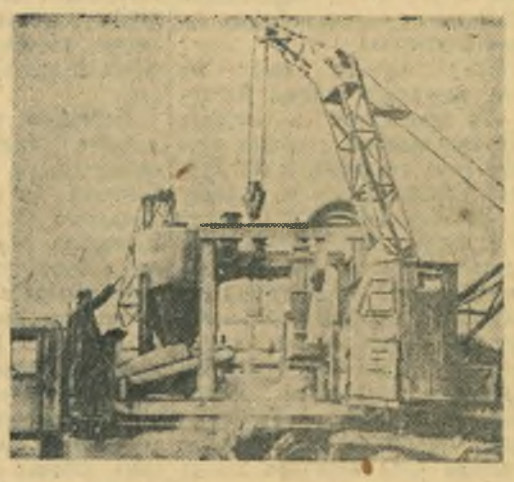

В нефтяной, как и в других отраслях промышленности, прокладывается широкая дорога автоматизации и механизации наиболее трудоемких производственных процессов.

До последнего времени приготовление глинистого раствора, применяющегося при бурении нефтяных скважин, производилось кустарным способом. Для этих целей использовались громоздкие сооружения — глиномешалки, шламоуловители, вибрационные сита и другие. Несмотря на все старания невозможно было получить глинистый раствор высокого качества.

Ремонтно-механический завод наладил выпуск совершенно нового агрегата — гидроциклона, предназначенного для приготовления глинистого раствора. Гидравлическая очистка глинистого раствора от механических примесей — земли, песка и других — при помощи гидроциклона производится не только в несколько раз быстрее, но и качественнее. Надобность в громоздких сооружениях отпадает. Скорость бурения нефтяных скважин благодаря этому возрастает в несколько раз.

Завод изготовил и отправил в адрес «Куйбышевнефтеразведки» управления «Сергиевскнефть» и другим организациям нашей области десять гидроциклонов. До конца года их будет выпущено сто штук.

НА СНИМКЕ: погрузка гидроциклона на автомашину.

Фото К. Николаева.

На строительстве Белоярской атомной

БЕЛОЯРСКИЙ (Свердловская область). (ТАСС). На десятки гектаров в вековом уральском лесу раскинулась строительная площадка Белоярской атомной электростанции.

Огромное, высотой 24 метра здание машинного зала, где будут установлены первые два турбогенератора мощностью по 100 тысяч киловатт, уже подведено под крышу. Оно сооружается из сборного железобетона. Сейчас здесь арматурщики начали установку металлического каркаса для первого агрегата. Это очень сложная работа, требующая большой точности. С ней отлично справляются бригады, которыми руководит молодой инженер начальник участка Павел Моисеенко.

К зданию машинного зала примыкает реакторное отделение, которое строители называют «сердцем» атомной электростанции. Здесь уже уложено около 10 тысяч кубометров железобетона.

На сооружении реакторного отделения замечательно трудится комплексная бригада Н. М. Кохно.

Сооружение станции ведется индустриальными методами, и поэтому облик стройки меняется буквально на глазах. В этом году будет закончена электросиловая подстанция на 110—220 киловатт. Через речку Пышма, у которой расположена атомная станция, построена плотина, и сейчас уже идет набор воды в водохранилище.

На всех участках стройки рабочие трудятся с большим воодушевлением и подъемом. Они стремятся уже в 1961 году дать промышленный ток предприятиям Урала.

Гости на атомном ледоколе „Ленин“

БАЛТИКА. Борт ледокола «Ленин». 25 сентября. (ТАСС). Вот уже неделя, как ледокол «Ленин», снявшийся с Кронштадтского рейда, проходит ходовые испытания в водах Балтики. Удобно к нему в море подошел специальный корабль, на борту которого прибыли руководители Коммунистической партии Эстонии и правительства республики — первый секретарь ЦК КПЭ И. Кэбин, председатель Совета Министров ЭССР А. Мюрисеп, председатель совнархоза ЭССР А. Веймер и другие.

Гостей тепло встретил капитан ледокола П. Пономарев. Главный строитель и ответственный сдатчик корабля В. Червяков и строитель В. Галанин подробно ознакомили прибывших с историей строительства крупнейшего в мире и первого атомного ледокола, с работой атомных реакторов и механизмов корабля. Особенный интерес у гостей вызвало объяснение действия сложной аппаратуры. Затем были осмотрены жилые и общественные помещения команды.

После ознакомления с кораблем, состоялся небольшой митинг, на котором выступил от имени ЦК Компартии Эстонии, Совета Министров и Президиума Верховного Совета ЭССР тов. Кэбин. Он горячо поздравил строителей атомохода и от лица эстонского народа пожелал команде счастливого плавания, успехов в их труде и жизни на благо любимой Родины.

Тов. Кэбин под аплодисменты собравшихся передал памятные подарки — художественно исполненные альбомы о советской Эстонии. От лица команды гостей поблагодарил капитан корабля тов. Пономарев.

ПИСЬМА ИЗ ПАРТИЙНЫХ ОРГАНИЗАЦИЙ

Пропаганда и практика неотделимы друг от друга

В наши дни дальнейшая механизация и автоматизация производственных процессов имеет первостепенное значение. Именно поэтому партийная организация поставила своей главной задачей пропаганду решений июньского Пленума ЦК КПСС, максимально приблизив ее к практическим задачам коллектива.

Работу начали сразу же после окончания работы Пленума. Во всех цехах и отделах было организовано глубокое изучение речи товарища Н. С. Хрущева, Постановления и Обращения Пленума ЦК КПСС к советскому народу. Кроме агитаторов, к разъяснению материалов Пленума привлечен руководящий состав завода. С беседами выступают начальники цехов члены партии тт. Цыганов, Сидоренко, начальники установок члены КПСС тт. Емельянов, Кузнецов, Торхов, Орлов, Назаров, механик установки член партбюро завода тов. Герасимов и другие.

Во второй половине июля провели общезаводское партийное собрание с повесткой дня: «Итоги работы июньского Пленума ЦК КПСС и задачи заводской партийной организации», на котором принято развернутое постановление. Им руководствуется партийная организация в своей деятельности по претворению в жизнь исторических решений Пленума.

Затем в начале августа провели семинар агитаторов, работающих на заводе и среди населения по месту жительства.

Агитаторы инженеры тт. Богатырева, Николаева, оператор тов. Чернова, помощник оператора тов. Лунц, т.т. Кузина, Казанцева и другие в течение августа провели беседы по итогам работы июньского Пленума среди жителей поселка на Образцовской площадке.

Кроме этого, на постоянно действующих агитпунктах в поселках Заводской и на Образцовской площадке прочитаны лекции на темы: «Химия в народном хозяйстве», «Июньский Пленум ЦК КПСС и его решения», «Куйбышевская область и Сызрань в семилетке».

Своим решением партийная организация предложила научно-техническому обществу завода разработать тематику лекций по техническому прогрессу. В цехах читаются лекции: «Механизация трудоемких процессов при ремонте технологических установок», «Внедрение новых схем контроля и автоматики в свете решений июньского Пленума ЦК КПСС», «Использование углеводородных газов — сырья для большой химии». Эти поручения выполняют старший инженер ремонтного цеха тов. Трепетов, старший инженер цеха контроля и автоматизации тов. Луптаков, начальник установки тов. Козловский и другие.

На партийном собрании избраны две комиссии по осуществлению парторганизацией права контроля деятельности администрации предприятия — комиссия по контролю за культурой производства и комиссия по контролю за внедрением новой техники, механизации и автоматизации производственных процессов.

Первая комиссия уже проделала значительную работу, а вторая в настоящее время проверяет, как внедряются мероприятия, намеченные в ходе общественного смотра автоматизации и механизации производственных процессов.

Партийная организация не ослабляет внимания к вопросам пропаганды и практического претворения в жизнь решений июньского Пленума ЦК КПСС. Партийное бюро заслушало вопрос о руководстве обществом рационализаторов и изобретателей со стороны заводского комитета профсоюза. По предложению партбюро проведено собрание рационализаторов. На нем намечены мероприятия, направленные на развитие творческой инициативы рабочих и инженерно-технических работников, на дальнейшую автоматизацию и механизацию производственных процессов.

Проводимая работа сказывается на практических делах. Выполнено шестнадцать очень важных мероприятий по автоматизации и механизации производства. За восемь месяцев сверх плана сданы десятки тысяч тонн нефтепродуктов, снижена себестоимость продукции. Таким образом, социалистические обязательства, взятые по досрочному завершению плана первого года семилетки, успешно выполняются.

Но на этом успокаиваться нельзя. Необходима дальнейшая активизация работы агитаторов и политинформаторов с тем, чтобы они еще шире использовали материалы, освещающие ход выполнения решений июньского Пленума. Однако у нас подчас допускается односторонний подход к делу. Политинформации на заводе проводятся большей частью о международном положении.

Сейчас принимаются меры к активизации работы агитаторов по месту жительства при постоянно действующих агитпунктах с использованием ими материалов, освещающих ход выполнения решений июньского Пленума.

Партбюро считает также необходимым значительно расширить тематику лекций, читающихся по линии научно-технического общества.

Нам следует также добиться, чтобы ход внедрения мероприятий, направленных на автоматизацию и механизацию производственных процессов, систематически освещался в общезаводской и цеховой стенной печати.

Партийная организация взяла правильное направление. Дело за тем, чтобы пропаганда решений июньского Пленума ЦК КПСС не ослаблялась, а усиливалась и чтобы эта работа наилучшим образом сказывалась на делах завода.

Г. Андриенко,
секретарь партийной организации нефтеперерабатывающего завода.

ОБЯЗАТЕЛЬСТВО ВЫПОЛНЕНО ДОСРОЧНО!

Коллективы стройтреста № 4 и субподрядных организаций взяли социалистическое обязательство — сдать термокрекинг № 3 на нефтеперерабатывающем заводе к 25 сентября.

Электромонтажные работы на термокрекинге № 3 вела бригада тов. Мусс. К концу дня 22 сентября были закончены основные работы и включено электрическое освещение технологических колонн и всех помещений.

Много труда вложили в новую установку электромонтеры тов. Мусс, Рыбкин, Дмитриев, Кириллов, Коровин и др. Скоро термокрекинг № 3 вступит в строй действующих.

Г. Петровский.

На строительстве Красноярской ГЭС

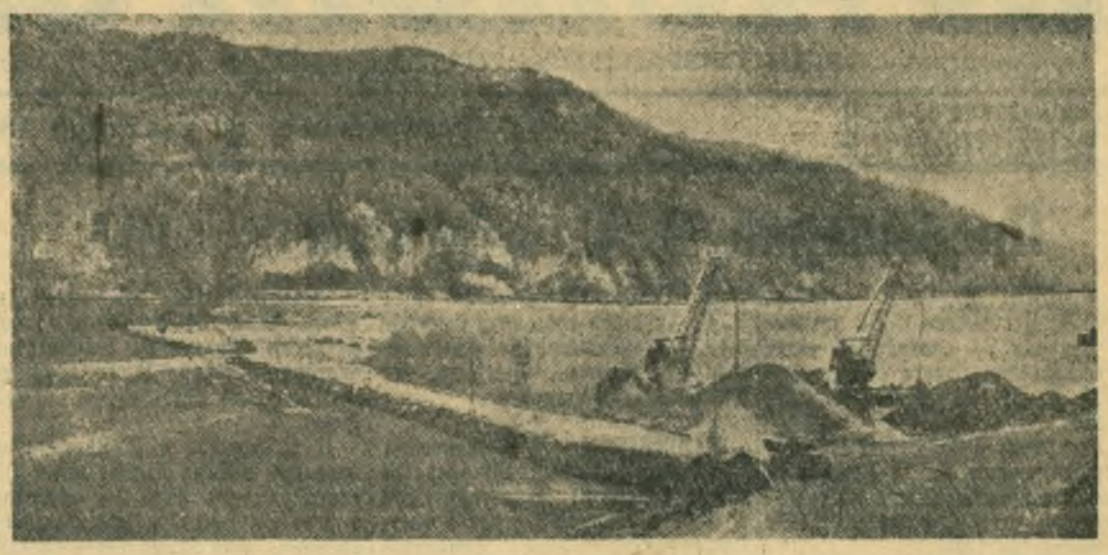

Строители крупнейшей в мире гидроэлектростанции на Енисее закончили отсыпку банкета поперечной перемычки левобережного котлована. Гряда из камня и гравия доведена до середины реки.

НА СНИМКЕ: момент создания каменного банкета верховой перемычки левобережного котлована.

Фото **Ю. Бармина.** (Фотохроника ТАСС).

Удачный эксперимент

Сызранские электрики выполняют большой объем работ по монтажу различных электрических линий.

Обычно опоры завозятся на трассу по частям. На трассе бригада электромонтажников с помощью трубоукладчика производит сборку опор, а затем их устанавливает. При монтаже особенно трудоемкой операцией является сборка. Часто бывает, что при погрузке, транспортировке или разгрузке погнется одна из конструкций мачты. Приходится везти конструкцию в механическую мастерскую. Сколько времени терялось даром!

Бригада слесарей тов. Краснперова сборку опор произвела в механической мастерской. Оказалось, что на сборке достаточно трех—четырех человек. Остальные члены бригады занимались другими работами.

Тов. Краснперов — высококвалифицированный слесарь. Много металлоконструкций прошло через его руки. Поэтому он быстро освоился с работой и умело организовал дело. Хорошо работали слесарь тов. Кузнецов, сварщик тов. Тутаев. За две недели было смонтировано более тридцати мачт.

Для транспортировки опор на место установки приспособили автомашину с прицепом.

Новый в наших условиях метод сборки опор оправдал себя.

А. Чмаль,
электромонтер.

Казахстан дает Родине шестисотый миллион пудов хлеба

АЛМА-АТА. (ТАСС). Могучим потоком идет казахстанская пшеница в государственные закрома. 40 районов республики уже справились с планом продажи хлеба. Многие из них дали миллионы пудов зерна дополнительно. Казахстан засыпает в закрома Родины уже шестисотый миллион пудов хлеба.

Основные массивы посевов зерновых культур и необмолоченных валков сосредоточились в настоящее время в шести целинных областях — Акмолинской, Кустанайской, Павлодарской, Кокчетавской, Карагандинской и Северо-Казахстанской. В последней декаде сентября минувшего года эти области дали государству 225 миллионов пудов хлеба. Труженики целинных полей решили нынче за время с 20 сентября по 1 октября ссыпать в государственные закрома зерна больше прошлогоднего. Усилению темпов уборочных работ благоприятствует установившаяся почти повсеместно безоблачная погода.

Порадовать Родину новыми трудовыми достижениями — вот к чему стремятся сегодня те, кто участвует в великой битве за казахстанский хлеб.

Электрифицируются железные дороги Украины

КИЕВ. (ТАСС). По проекту «Киевгипротранса» заканчивается электрификация нового участка Юго-Западной дороги — Киев—Ворзель, где расположены санатории, дома отдыха и детские оздоровительные учреждения. В октябре здесь начнут курсировать электропоезда.

В настоящее время ведутся работы по переводу на электротягу участков: Курск — Харьков и Славянск—Ясиноватая—Иловайское. Этим будет завершена электрификация важнейшей магистрали страны Москва—Донбасс общей протяженностью 1176 километров.

Специалисты «Киевгипротранса» разработали техническую документацию для электрификации первого участка на Одесской магистрали — Пятихатки—Знаменка протяженностью 112 километров.

Дом атеиста

С тех пор, как в Одессе был создан Дом атеиста, прошло немногим более полутора лет. За это время проделана большая работа, накоплен ценный опыт научно-атеистической пропаганды. С деятельностью Дома атеиста приезжали знакомиться советские пропагандисты, делегации из Румынии, Болгарии, Германской Демократической Республики. Этим интересным опытом атеистической пропаганды делится на страницах восьмого номера журнала «Наука и жизнь» председатель совета Одесского Дома атеиста Л. А. Ануфриев.

С самого начала Дом атеиста мыслился как центр, который объединял бы все усилия разных ведомств и учреждений города в борьбе с религиозными пережитками, собирал бы положительный опыт, пропагандировал и распространял его, устраивал в порядке эксперимента различные атеистические мероприятия. В распоряжение Дома атеиста передан лучший в городе Дворец культуры имени Леси Украинки. Были утверждены Положение о Доме атеиста и его совет из 27 крупных ученых и представителей культпросветучреждений, партийных, профсоюзных, комсомольских и творческих организаций. Каждый член совета вошел в одну из секций: истории религии, атеистических дискуссий, литературно-художественную, «чудеса без чудес», астрономии или лекционной пропаганды.

В работе Дома атеиста определилось два основных направления: проведение массовых мероприятий (тематических вечеров) и организация выставок, обобщение и распространение интересного опыта научно-атеистической пропаганды. Как правило, о проведении массовых мероприятий население узнает из афиш. Рекламируя тематические вечера, атеисты стараются не оттолкнуть верующих, а заинтересовать их. С этой целью в афишах, кроме названия темы, указываются конкретные вопросы, которые будут разбираться на вечере. В афише «Действительность и религия», например, отмечалось, что присутствующие узнают правду о сотворении мира, о том, может ли человек прожить без бога, был ли Христос, почему существуют суеверия и предрассудки, как возникли церковные обряды и т. д. Такая постановка вопросов помогает заинтересовать различные слои населения, привлечь на вечер не только рядовых верующих, но церковнослужителей, слушателей духовной семинарии.

На одном из вечеров, на котором присутствовало более 700 человек, выступили биолог профессор П. Л. Иванченко, психолог профессор Д. Г. Элькин, философ доцент А. В. Кузовников, историк доцент В. Н. Головко и другие. Археологический музей экспонировал выставку «Как произошел человек», историко-краеведческий музей — «Наука и религия» и «Наука о происхождении жизни на Земле». Научная библиотека имени Горького выставила на нескольких стендах литературу о происхождении, идеологии и классовой сущности различных вероисповеданий, а также оформила книжные стенды на темы «Марксизм и религия», «Отношение Коммунистической партии и Советского государства к религии». Специальные монтажи рассказывали о достижениях советского народа за 40 лет в области промышленности, сельского хозяйства, науки и культуры.

После выступлений ученых на вечере демонстрировались опыты, разоблачающие религиозные «чудеса» и показывающие возможности химической науки. Затем самодеятельный драматический коллектив Дворца культуры имени Леси Украинки поставил одноактную пьесу Проспера Мериме «Небо и ад», а драмкружок клуба имени Иванова показал отрывки из пьесы М. Горького «Егор Булычев и другие». Одесские писатели

НОВЫЕ СТИХИ

А. ДАВЫДОВ.

Добрая осень

Не сетуй,
Что дожди осточертели.
И мне бы утро
С солнцем через край,
Беззвучные кленовые метели
И плес реки незыблемый
Подай.
Но ведь дожди пока
Не по заказу.
Они идут,
Совета не спросясь —
То не спеша,
То, как из бочки,
Сразу,
Размешивая
На дорогах грязь.
Но я еще напомню раз —
Не сетуй!
Корить дождями осень?
Это — зря:
Я вижу
Очень добрые приметы
Сквозь занавес
Унылого дождя.
А главная из них —
В глазах прохожих
Я вижу столько
Ласки и тепла,
Как будто
Не дожди,
А дни погожие
В просторы наши
Осень принесла.

Березка

Ты, словно песня,
Радостная, звонкая.
Но если час наступит
Погрустить,
Становишься
Березонькою тонкою,
Что на ветру
Так жалобно шумит.
Я не в укор.
Березка не хоронится,
Если даже ветер
Листья рвет,
Погнется и постонет,
Но не сломится,
И снова к солнцу
Листьями взмахнет.

И. РОЖКОВ.

СУДАК И ЁРШ

Заведывал Судак одной конторой,
И шли дела в ней весело и споро:
Бумаг исписывалось тьма,
Всегда шумиха, кутерьма.
Туда послать,
Сюда послать,
Другим дослать и переслать.
Когда б вам быть там довелось,
Сказали б — здесь земная ось.
И деловитость и значенье
Царили в этом учрежденьи.
Но как-то на собраньи Ерш
Сказал:
— Газету вот прочтешь,
Поразмышляешь —
Все иначе
Уже решаются задачи.
Другой разгон,
Другой масштаб...
Зачем бумажный этот штаб?
У нас громоздко управленье...
Судак заметил с удивленьем:
— Соединили промартели,
До ателье уж добрались,
А он, смотрите, в самом деле,
Да понимает ли он жизнь?..
Карась кивает Судаку —
Отставку дать бы старику...
А Ерш свое
(Ему ль до реплик!)
Газетой над трибуной треплет:
— Нельзя у жизни быть балластом
Нельзя!
И Ерш, друзья, не хвастал.

* * *

Он видел дальше, чем Судак,
Зарывшись в ворохе бумаг.
И Караси и Судаки
Ершам в работе не с руки.

ПОВАРСКОЙ КОЛПАК

Однажды поварской колпак,
Всех головных уборов враг,
На кухне речь произносил,
Себя до неба возносил,
А шляпы, шапки и платки
Низвел почти в половики.
— Ну что они?
Всегда в пыли,
Дорожной грязью обросли...
А я, смотрите,
бел, как мел,
На голове всегда у дел,
На кухне я и царь и бог,
А вас не пустят на порог...
Сказала шляпа:
пусть все так,
И все же ты всего колпак.

* * *

Заслугой хвастаясь иной,
Колпак пусть вспомнит поварской.

„ЛИСА и ВИНОГРАД"

Заслуженным успехом у зрителей пользуется новая работа Сызранского драматического театра — героическая комедия Г. Фигейредо «Лиса и виноград» (Эзоп). Постановка этого спектакля осуществлена заслуженным артистом БАССР главным режиссером театра К. Х. Шахбазиди, оформление спектакля художника Л. С. Давыдова.

Действие пьесы переносит нас в древнюю Грецию. В доме богатого философа Ксанфа появляется новый раб — Эзоп, мудрость и ум которого не раз выручают из беды недалекого и тщеславного хозяина.

Новый спектакль проникнут пафосом горячей любви к людям и страстным стремлением к свободе.

Роль великого баснописца античной Греции Эзопа в спектакле исполняет артист Н. А. Шишелов. Превосходно играет Клею, жену Ксанфа, артистка Э. М. Михайлова. Запоминаются зрителям и образы Ксанфа и рабыни Мели, созданные актерами А. Ф. Стрепетовым и Л. А. Скляревской. В новом спектакле роль капитана Агностоса исполняет артист И. Н. Скляревский, роль Эфиопа — В. Иваненко.

НА СНИМКЕ: сцена из спектакля. Клея — Э. М. Михайлова, Эзоп — Н. А. Шишелов.

Фото **А. Ханчина.**

ДОБРО ПОЖАЛОВАТЬ!

25 сентября в помещении Дома пионеров открылась художественная выставка 1959 года. На выставке представлено более ста работ. Среди них — портреты, пейзажи, натюрморты, рисунки карандашом, иллюстрации к книгам.

В работе выставки принимают участие художники старшего поколения города: т.т. Шишкин, Тимошенко, Куликов, Савчук и другие. Выставлены и работы художников драматического театра: эскизы-декорации Гущихина, акварели заслуженного артиста БАССР Шмакова.

Широко представлены на выставке и молодые силы местных художников. Посетители познакомятся с работами выпускника Саратовского художественного училища Олега Хатобина, с натюрмортами и пейзажами выпускника Пензенского художественного училища Алексея Дунина, с работами молодых художников Мелешкина, Ануфриева.

Впервые художественная выставка сделана передвижной. До 10 октября она будет находиться в помещении Дома пионеров. 12 октября выставка будет представлена в городском драматическом театре, затем несколько месяцев будет работать в клубах и дворцах культуры.

ИЗ *нашей* ПОЧТЫ

СРЕДИ писем, поступивших в редакцию за последнее время, есть письмо от дежурного врача скорой помощи Семеновой, шофера Горохова и санитарки Черепащук. Они выражают свою благодарность шоферу Сальникову, который помог им вытащить буксовавшую машину скорой помощи.

ДЕТСКИЙ САД № 50 остро нуждался в ремонте. Недавно бригада молодых рабочих ремстройконторы, бывших воспитанников детского сада, привела помещение в порядок. Теперь здесь чисто, тепло, уютно — пишет председатель родительского комитета тов. Чернобривко.

ПЕНСИОНЕР тов. Ф. Д. Салант рассказывает в своем письме о пионере Толе Фадееве. Увидев, что ноша старого человека тяжела, Толя предложил свою помощь. Эта простая услуга глубоко тронула старого человека.

СПОКОЙНО чувствуют себя родители, дети которых находятся в яслях № 2 комбайнового завода. Они знают, что их дети окружены заботой и вниманием, что они веселы, здоровы, сыты. Чуткие, отзывчивые люди, такие, как заведующая тов. Репкина, медицинская сестра А. Сонина, нянечки А. Золина, В. Отлячкина и другие, отдают свои силы воспитанию подрастающего поколения — пишет тов. Королева.

В ПОСЕЛКЕ Кашпиррудника в этом году вместе с ремонтом домов произведен ремонт сараев. Многие сараи полностью переделаны, стали удобными, просторными. Но вот беда, эти новые сараи протекают, так как покрыты они очень небрежно, плохим материалом — жалуется тов. Прилипко.

В НАШЕМ городе несколько специализированных овощных магазинов. Но эти магазины, к сожалению, почти ничем не отличаются от обыкновенных гастрономов — пишет в своем письме пенсионер тов. С. Тесленко. В них очень редко бывают овощи и фрукты. Несмотря на то, что работников торговли за это не раз критиковали, положение пока что не улучшается.

— В ШКОЛЕ № 27 открыт буфет, ассортимент же его очень скуден, — пишет тов. Степанов. — Кроме булочек и киселя, здесь нет ничего. Необходимо начальнику ОРС'а нефтеперерабатывающего завода тов. Матвееву позаботиться о более разнообразном ассортименте.

Вместе со всеми

Тяжела и безрадостна была жизнь слепых до революции. Они были обречены на нищенское существование. Лишь немногие одиночки с большим трудом находили место в жизни. Царское правительство не обращало никакого внимания на слепых, даже на таких, как знаменитый математик Лобачевский, который неоднократно освобождался от преподавательской работы в связи с физическим недостатком.

Лишь после Октябрьской революции было организовано Всероссийское общество слепых. Они получили полную возможность приобщиться к полезному труду. В каждом городе имеются первичные территориальные организации, открыты учебно-производственные предприятия, где слепые осваивают доступные им профессии. Имеются специальные школы, где слепые дети получают среднее образование.

Есть учебно - производственные мастерские и в нашем городе. Они были организованы первого августа 1945 года. Первоначально здесь было всего лишь двадцать пять рабочих, директором был назначен тов. Глушенков, потерявший зрение на фронте.

В настоящее время это целое предприятие. Здесь трудятся инвалиды, потерявшие зрение на фронте, на производствах. Люди самых различных специальностей нашли здесь свое место, свою трудовую семью. Бывшие шахтер тов. Семыкин, рабочий комбайнового завода тов. Гнусарев, формовщица тов. Теренькова и многие другие освоили в совершенстве свои станки и добились высоких показателей.

Для этих людей труд стал органической потребностью и моральным удовлетворением.

Для инвалидов созданы хорошие бытовые условия. Имеется общежитие, свой ларек. Надо сказать, что в общежитии образцовая чистота и порядок. Для культурного проведения свободного времени есть красный уголок, большая библиотека, где можно найти любую художественную литературу, напечатанную специальным рельефно-точечным шрифтом Брайеля. Созданы драмкружок и хоровой коллектив, которые часто дают концерты в клубах города, выезжают в близлежащие колхозы. Работает и шахматно - шашечная секция, почти все члены которой имеют спортивные разряды. Есть также кружок домоводства.

Профсоюзная и партийная организации борются за улучшение условий труда и быта инвалидов. Многие семьи получили квартиры в городе. Хочется отметить семью т.т. Канаевых, которые работают со дня организации учебно-производственных мастерских. Они награждены за долголетнюю работу Почетными грамотами. Оба они, не имея зрения, прекрасно воспитывают детей. Алексей Кольчугин потерял зрение на фронте. Кроме того, у него ампутирована нога. Несмотря на такие физические недостатки, он является передовиком производства, хорошим семьянином.

Инвалиды-слепые вместе со всем народом вносят долю своего труда в общее дело построения коммунизма.

Б. Чернышев.

прочли свои произведения на антирелигиозные темы.

Дом атеиста получил сотни писем с просьбой осуществлять подобные мероприятия не только в своем Дворце культуры, но и в других клубах. Теперь он ведет такую работу в 14 пунктах. Атеистическая пропаганда строится с учетом запросов различных групп верующих и событий в стране. Несколько вечеров было посвящено теме «Правда об иудейской религии». Поскольку в городе есть община евангельских христиан-баптистов, Дом атеиста организовал вечера на темы: «Кто такие сектанты?» и «Был ли Христос?». Для верующих православного вероисповедания проведен вечер на тему «Что такое православие?». Специальные мероприятия подобного рода организуются для молодежи, учащихся школ, студентов, интеллигенции, женщин.

К организации вечеров в Доме атеиста привлекаются другие организации и учреждения. Археологический музей, например, своими силами провел интересный вечер вопросов и ответов «Как произошел человек?». Театр юного зрителя подготовил спектакль о Галилее — «Великий еретик», картинная галерея организовала вечер «Русские и украинские художники о религии», а Одесское отделение Союза писателей Украины — вечер на тему «Когда боги спят».

В летний период Дом атеиста переносит свою работу в парки культуры и отдыха. На все вечера вход бесплатный.

Особое внимание уделяется рассказам людей, порвавших с религией. В Доме атеиста выступал бывший кандидат богословия Е. Дулуман. Недавно порвал с религией слушатель Одесской духовной семинарии Л. Васильев. «Я ухожу от бога» — так назывались его выступления.

Очень важно, чтобы на научно-атеистические темы выступали квалифицированные кадры, способные интересно и убедительно разъяснять полную несостоятельность религиозных взглядов. Чтобы повысить квалификацию пропагандистов-антирелигиозников, Дом атеиста систематически проводит четырехмесячные курсы переподготовки лекторов-атеистов без отрыва от производства (по 4 часа в неделю). Слушатели этих курсов — это преподаватели школ, техникумов, вузов, работники научных и культурно-просветительных учреждений.

Дом атеиста подготовил необходимый методический материал и разослал его по клубам города и области. Культпросветучреждения получили методические разработки в помощь лекторам, демонстрирующим разнообразные химические опыты. Среди них описание религиозных «тайн» исчезновения крестов, нерукотворных образов, превращения воды в вино и т. д. Совместно с научной библиотекой имени Горького изданы тысячным тиражом «Планы чтения научно-атеистической литературы», а совместно с работниками картинной галереи организована передвижная выставка репродукций с картин русских и украинских художников. Вместе с областной библиотекой имени В. И. Ленина подготовлена и выходит в свет брошюра «Опыт научно-атеистической работы в сельских библиотеках».

В методическом кабинете Дома атеиста имеются картотека по вопросам атеизма, каталог художественных и научно-популярных фильмов на антирелигиозные темы, необходимая литература.

Интересно, что Дом атеиста не имеет ни одного штатного работника и никаких специальных финансовых средств. Всю работу проводит общественность. Некоторые материальные затраты (на печатание брошюр, листовок, афиш, оборудование выставок и т. д.) несут культурно-просветительные учреждения, у которых есть свои фонды.

Большая и разносторонняя деятельность Одесского Дома атеиста служит важному делу научно-атеистической пропаганды, коммунистическому воспитанию трудящихся.

НАГРАДЫ СОВЕТСКИМ СПЕЦИАЛИСТАМ

Луи Сайян о предложениях Советского Союза

СОВЕТСКИЕ ПРЕДЛОЖЕНИЯ ЧРЕЗВЫЧАЙНО ВАЖНЫ

БЕРЛИН. Генеральный секретарь Всемирной Федерации профсоюзов Луи Сайян в интервью пражскому корреспонденту агентства АДН отметил, что советские предложения о разоружении, внесенные Н. С. Хрущевым в Организации Объединенных Наций, имеют чрезвычайно важное значение.

Из сообщений, поступающих к нам со всех континентов, указал Луи Сайян, видно, что профсоюзы и трудящиеся всего мира высоко оценивают советские предложения о разоружении, а также ясные перспективы, которые открывает перед ними этот план. Лозунг всеобщего разоружения будет подхвачен трудящимися во всех странах мира.

В заявлении далее указывается, что финансовые тяготы политики вооружения являются тяжелым бременем для трудящихся. Поэтому рабочий класс будет содействовать осуществлению советского плана, помогая устранять трудности на пути к укреплению мира между народами.

Касаясь германского вопроса, генеральный секретарь ВФП подчеркнул, что ныне повсюду, где еще существуют очаги войны, необходимо потушить их путем переговоров.

(ТАСС).

НАГРАДЫ БРАТСКОГО КИТАЯ СОВЕТСКИМ СПЕЦИАЛИСТАМ

В посольстве Китайской Народной Республики в Москве 24 сентября собралось свыше 70 советских специалистов, принимавших участие в оказании технической помощи братскому Китаю при строительстве промышленных предприятий. Среди присутствующих были инженеры, техники, врачи, преподаватели, рабочие. Каждому из них была вручена памятная медаль «Китайско-советская дружба». Этой награды они удостоены правительством КНР.

По поручению правительства КНР награды вручал посол Китайской Народной Республики в СССР Лю Сяо. Он обратился к советским специалистам с речью.

Сердечную благодарность великому китайскому народу, КПК и правительству КНР за внимание выразили в своих выступлениях инженер-железнодорожник И. Н. Семенов и доцент Ф. Е. Мещеряков.

(ТАСС).

УСПЕХИ ЗДРАВООХРАНЕНИЯ В РУМЫНИИ

БУХАРЕСТ, 25 сентября. (ТАСС). На днях рабочие химического комбината в Фэгэраш получили прекрасную поликлинику, оснащенную современной медицинской аппаратурой.

Народное правительство ежегодно ассигнует большую сумму на развитие здравоохранения. За последние годы построены новые больницы, санатории, поликлиники, диспансеры. Общее число больничных коек выросло с 30 тысяч в 1938 году до 130 тысяч в 1958 году. Созданы новые учебные заведения для подготовки врачей и средних медицинских работников. В настоящее время один врач приходится на 780 жителей, в то время, как в 1938 году на одного врача приходилось 1895 человек.

РАСШИРЕНИЕ ТОРГОВЫХ ОТНОШЕНИЙ МЕЖДУ ГДР И МНР

БЕРЛИН. (ТАСС). В результате состоявшихся в Берлине переговоров между правительственными делегациями Германской Демократической Республики и Монгольской Народной Республики подписан протокол о взаимных поставках товаров на 1960 год. Протокол предусматривает увеличение объема поставок товаров на 20 процентов по сравнению с 1959 годом. ГДР поставит Монгольской Народной Республике изделия точной механики и оптики, оборудование для лабораторий, мотоциклы и велосипеды, текстильные изделия и т. д.

МНР будет поставлять Германской Демократической Республике продукты сельского хозяйства.

ПОКУШЕНИЕ НА ПРЕМЬЕР-МИНИСТРА ЦЕЙЛОНА

НЬЮ-ЙОРК, 26 сентября. (ТАСС). Как сообщает корреспондент агентства Ассошиэйтед Пресс из Коломбо, вчера в Коломбо было совершено покушение на премьер-министра Цейлона С. Бандаранаике.

Получивший ранение в руку и в область живота, Бандаранаике доставлен в больницу для срочной операции.

Покушавшийся арестован.

ПРОПАГАНДА РЕВАНШИЗМА В ФРГ

БЕРЛИН. Реваншистские круги Западной Германии при попустительстве правящих кругов ФРГ продолжают свою деятельность. В реваншистской пропаганде принимают непосредственное участие и некоторые члены боннского правительства. По сообщению агентства АДН, на днях крупные сборища реваншистов состоялись в городах Бохуме и Рейнхаузене. Статс-секретарь боннского министерства по делам перемещенных лиц Нам выступил на митинге в Бохуме с реваншистскими требованиями в отношении границы по Одеру-Нейссе. Он заявил, что правительство ФРГ никогда не признает эту границу. В Рейнхаузене реваншисты нагло заявляли, что задачей Западной Германии является сохранить для Европы «бывшие германские территории на Востоке».

(ТАСС).

КОНЧИНА ПРЕМЬЕР-МИНИСТРА ЦЕЙЛОНА

ЛОНДОН, 26 сентября. (ТАСС). Как передает корреспондент агентства Рейтер из Коломбо, премьер-министр Цейлона С. Бандаранаике, на которого было произведено вчера покушение, сегодня утром скончался.

МАНЕВРЫ ВОЙСК НАТО В ЕВРОПЕ

БЕРЛИН. (ТАСС). В Западной Европе проводятся крупные маневры войск НАТО, начавшиеся 17 сентября. Учения, основная часть которых проводится на севере Западной Германии, продлятся до 25 сентября. По сообщению верховного командования НАТО в Европе, цель этих маневров состоит в «проверке снаряжения войск в случае войны».

Агентство АДН указывает, что учениями подразделений военно-морских сил НАТО на этих маневрах командует бывший нацистский адмирал Ценкер.

ФИЗКУЛЬТУРА И СПОРТ

Лучшие физкультурные коллективы области

Подведены итоги Всероссийского смотра работы коллективов физкультуры на лучшую постановку спортивно - массовой работы за 1958 год. По Куйбышевской области лучшими признаны коллективы Сызранского комбайнового завода и нефтяного техникума.

В этих коллективах проводится большая спортивно - массовая работа, регулярно занимаются спортивные секции, подготовлены значкисты и спортивные судьи, спортсмены - разрядники.

Физкультурники комбайнового завода и нефтяного техникума принимают участие в городских и областных соревнованиях.

Коллектив физкультуры комбайнового завода награжден дипломом и памятным призом, а спортсмены нефтяного техникума — дипломом и большой медалью «Лучшему коллективу физкультуры ДСО «Труд» РСФСР».

Председатели советов коллективов физкультуры комбайнового завода И. Каган и нефтяного техникума М. Кадышев награждены малыми медалями и грамотами. Инструктор физкультуры комбайнового завода А. Касимов, старший преподаватель нефтяного техникума Н. Степанюк награждены грамотами.

П. Шумилов.

Кто сильнейший?

Впервые в этом году между коллективами физкультуры ДСО «Труд» проводятся соревнования по легкой атлетике, волейболу, баскетболу, тяжелой атлетике.

Проведены первые встречи по волейболу и баскетболу. Среди мужчин первая команда волейболистов комбайнового завода и спортсмены завода тяжелого машиностроения набрали по два очка. У женщин лидирует команда нефтяного техникума.

В играх по баскетболу лидерами являются первая команда нефтяного техникума и автоколонны № 64. У женщин лучше других выступают первая команда трикотажного техникума и комбайностроители.

В это воскресенье будут проводиться игры третьего тура, а также соревнования по легкой атлетике.

Н. Васильев.

Лидеры первенства

Первенство области по футболу в этом году проводится по двум подгруппам в два круга. В первой подгруппе участвуют сызранские команды «Торпедо», «Авангард» и нефтеперерабатывающего завода, всего 10 команд. Во вторую подгруппу также входит десять команд.

В первой подгруппе возглавляют турнирную таблицу чапаевцы и авангардовцы Сызрани.

Во второй подгруппе наибольшее количество очков набрали «Шахтер» (Сызрань) и железнодорожники Кинеля.

Плохо играют сызранские команды «Торпедо» и нефтеперерабатывающего завода.

Н. Погорелов,
судья республиканской категории.

Первенство города

Продолжается розыгрыш первенства города по футболу. Как же выглядит турнирная таблица розыгрыша среди взрослых команд? Футболисты завода тяжелого машиностроения в 11 проведенных играх набрали 43 очка и возглавляют турнирную таблицу. После такого же количества игр торпедовцы имеют 40 очков и идут на втором месте.

После 9 проведенных встреч у нефтяников 38 очков. Команда поселка Сердовино провела все встречи, у нее 36 очков. Шахтеры провели 7 игр и имеют 33 очка. Футболисты нефтеперерабатывающего завода после 9 игр набрали 35 очков. Замыкают турнирную таблицу железнодорожники.

Н. Ивановский.

Редактор А. Г. БЕКАСОВ.

В театре и кино

ДРАМТЕАТР. **«Лиса и виноград».** Нач. в 12 час. **«Блудный сын».** Нач. в 8 час. вечера.

«ХУДОЖЕСТВЕННЫЙ». **«Одни неприятности».** Начало в 9, 10-50, 12-40, 2-30, 4-30, 6-20, 8-10, 10.

«ЗВЕЗДА». **«Любимец № 13».** Нач. в 9-30, 11-30, 1-30, 3-30, 5-30, 7-30, 9-30.

ИМЕНИ ЛЕНИНСКОГО КОМСОМОЛА. **«Машенька».** Нач. в 10-30, 12-30, 2-30, 4-30, 6-30, 8-30. 28 сентября **«Счастье надо беречь».**

«РОДИНА». **«Поющее, звенящее деревце».** Нач. в 10-30. **«О моем друге».** Нач. в 12-30, 2-30, 4-30, 6-30, 8-30.

СЫЗРАНСКОЕ ОТДЕЛЕНИЕ КИНОПРОКАТА

выпустило на экраны города новый художественный фильм

„Королевство Кэмпбелла“

Производство киностудии «Пайнвуд». Лондон. Англия.

СЫЗРАНСКОМУ ОРДЕНА ТРУДОВОГО КРАСНОГО ЗНАМЕНИ ЗАВОДУ ТЯЖЕЛОГО МАШИНОСТРОЕНИЯ

срочно требуются
на постоянную работу:
инженеры-технологи
по холодной и горячей обработке металлов,
инженеры-конструкторы,
инженер или опытный техник по электросварочным работам,
токари-универсалы не ниже 4-го разряда, **машинисты и помощники** на грейферный кран, **опытный бухгалтер** по материальному учету.

За справками обращаться в отдел кадров завода.

СЫЗРАНСКИЙ ГОРТОПСБЫТ

отпуск дров с 26 сентября по 1 октября 1959 года прекращает в связи с инвентаризацией. Фактуры, выписанные до 26 сентября 1959 года, подлежат перерегистрации в гортопсбыте.

Отпуск дров по неперерегистрированным фактурам производиться не будет.

3-И ДИСТАНЦИИ ЗДАНИЙ И СООРУЖЕНИЙ

требуются:
кочегары центрального отопления, **печники, рабочие.**

Обращаться в отдел кадров, НГЧ-3, станция Сызрань 1-я (около товарного двора).
(8—7).

В целях улучшения медицинского обслуживания рабочих и служащих с сентября 1959 года прием больных во всех поликлиниках, консультациях проводится с 8-00 до 20-00 часов ежедневно, кроме выходных дней. Вызовы на дом принимаются до 18 часов во всех учреждениях.

ОКТЯБРЬСКОЙ ЛЕСОПЕРЕВАЛОЧНОЙ БАЗЕ

требуются
каменщики, штукатуры.

Оплата сдельно-прогрессивная. Обращаться в отдел кадров лесобазы г. Октябрьска.

Коллектив преподавателей и учащихся школы № 4 с глубоким прискорбием извещает о смерти старейшего преподавателя - пенсионера

ДОЦЕНКО
Марии Михайловны

и выражает соболезнование семье покойной.

Адрес редакции: г. Сызрань, ул. К. Маркса, 93. Телефоны отделов: партийной жизни — 2-95, культуры и быта 2-95 (два звонка), промышленности, транспорта — 4-28, секретариата — 6-38.

ЕО03406 Сызранская типография «Красный Октябрь» — тел. 0-17. Заказ № 3672. — Тираж 11.280.