ПРОЛЕТАРИИ ВСЕХ СТРАН, СОЕДИНЯЙТЕСЬ!

КРАСНЫЙ ОКТЯБРЬ

ОРГАН СЫЗРАНСКОГО ГОРКОМА КПСС И ГОРОДСКОГО СОВЕТА ДЕПУТАТОВ ТРУДЯЩИХСЯ

Год издания 43-й
№ 195 (11025)

Пятница, 2 октября 1959 года

Цена 15 коп.

Лучше использовать межзаводской опыт

ПОСЛЕ июньского Пленума ЦК КПСС в нашей стране с новой силой развернулась борьба за дальнейший технический прогресс, за использование в производстве всего нового, передового.

На промышленных предприятиях, транспорте, стройках внедряются новейшие достижения науки и техники, осуществляется комплексная механизация, автоматизация производственных процессов. Всюду ширится движение рационализаторов и изобретателей, новаторов производства.

Все то, что сделано, достигнуто в техническом прогрессе на предприятиях, является нашим богатством, которое нужно использовать на других производствах. Как много нового, передового имеется на каждом предприятии, показывает проведенная недавно городская научно-техническая конференция.

На комбайновом заводе имеется цех точного литья. Оказывается, что на Куйбышевском заводе КАТЭК, в таком же цехе, выплавка парафино-восковой массы из елочки (трубки) производится не горячим воздухом, а паром. Литейщикам комбайнового завода следует испытать у себя метод катэковцев, определить его экономичность.

Завод тяжелого машиностроения явился инициатором применения группового метода обработки деталей. Первое время у них был внедрен этот передовой метод на двух участках. Сейчас на групповой метод переводятся два цеха. Как показывает практика, групповой метод дает возможность применять более прогрессивную технологию, лучше организовать производство.

Комбайновый завод, с его массовым производством обязан был в первую очередь применить метод групповой обработки деталей, что явилось бы важным условием улучшения его работы.

Металлурги считали, что в кокиль можно вести отливку только мелких деталей. Опыт литейного цеха завода тяжелого машиностроения доказал, что в кокиль можно отливать и крупные детали, весящие до шести тонн.

В технической литературе описываются сотни и тысячи новшеств, замечательных достижений научно-исследовательских институтов, лабораторий, заводов. В наши дни, когда на всех предприятиях с большим подъемом идет борьба за технический прогресс, эти достижения нужно перенимать, внедрять в производство.

Необходимо посылать на передовые предприятия делегации рабочих, инженеров и техников, которые изучали бы этот опыт и применяли его у себя на производстве. Имеется необходимость улучшить постановку обмена опытом между предприятиями нашего города. Эта работа должна проводиться не изредка, а повседневно.

Дальнейшее совершенствование дела изучения и использования всего нового, передового настоятельно требует улучшения деятельности бюро технической информации, научно-технических обществ, технических библиотек.

Межзаводской опыт — важное средство борьбы за выполнение решений XXI съезда партии и июньского Пленума ЦК КПСС, за технический прогресс. Улучшить, расширить этот опыт — долг партийных, профсоюзных организаций, технического руководства предприятий.

По нашему городу

Проворные руки у детальщицы швейной фабрики № 14 Вали Ставропольцевой. Она так быстро работает, что за ней немногие успевают.

Комсомолка дорожит маркой своего родного предприятия. Изделия, которые шьет Валя, принимаются с оценкой «отлично». Не зря ее имя стоит в ряду передовиков соревнования за досрочное выполнение плана первого года семилетки.

НА СНИМКЕ: Валя Ставропольцева.

Фото К. Николаева.

Охлаждает резцы...туман

На всех заводах с давних пор во время обработки деталей резцы и другой режущий инструмент охлаждаются с помощью специальной жидкости. Но ее применение не давало желаемых результатов по уменьшению трения задней и передней граней резца.

Почему так получается? Потому, что задняя грань резца закрыта поверхностью обрабатываемой детали и к ней не проникает охлаждающая жидкость. По передней грани резца сходит стружка и также прикрывает резец от охлаждающей жидкости. В результате быстро изнашивается режущая часть инструмента.

Некоторые предприятия внедрили новый метод охлаждения режущего инструмента. Охлаждающую смесь к месту (зоне) резания они стали подавать не в виде жидкости, а в распыленном состоянии, в виде тумана. Поэтому этот метод получил название — охлаждение туманом.

Струя распыленной жидкости — туман подается к месту резания, она проникает в пространство между задней гранью резца и обрабатываемой деталью, испаряется и охлаждает трущиеся поверхности и стружку.

Стойкость инструмента при этом резко увеличивается. Технологическая лаборатория завода тяжелого машиностроения ведет работу по внедрению нового метода охлаждения.

Опыты, проведенные в лабораторных условиях, показали, что стойкость инструмента повышается в 2—2,5 раза.

Трудовой накал

С напряжением трудятся в эти дни комплексные бригады столяров деревообрабатывающего завода т.т. Исаева, Павлова. Как правило, они ежедневно вырабатывают в среднем до 145 процентов. Первенство в индивидуальном соревновании удерживают за собой столяр тов. Краснов и станочник тов. Антипов. Их выработка никогда не бывает ниже 160—170 процентов. Успехами в труде т.т. Антипов и Краснов увлекают своих товарищей.

В работе деревообрабатывающего завода есть и новшества. В сентябре этот коллектив приступил к массовому производству мебели. Эти работы с успехом выполняет бригада столяров, которой руководит тов. Землянский. Мебельщики уже передали в торговые организации сто кухонных буфетов, которые пользуются у населения большим спросом. Дополнительно бригада тов. Землянского обязуется сделать еще пятнадцать таких шкафов.

Н. Натальин.

ВОТ ЧТО ДАЕТ АВТОМАТИКА!

В цехе № 16 комбайнового завода навивка цилиндрических пружин производилась на токарных станках. Навитую спираль рубили на части зубилом, а концы зачищали наждаком.

Большое количество операций отнимало массу времени. А пружин получалось мало. Сборщики часто звонили в цех и требовали пружин.

Молодой рабочий Юрий Сазонов взялся освоить имевшийся в цехе автомат и навивать на нем пружины.

За полсмены работы на автомате он изготовил столько пружин, что их хватит на годовую программу.

Вот что дает автоматика!

Идут электропоезда

К электрифицированным железнодорожным путям присоединился еще один участок — Сызрань — Налейка.

Строители, монтажники, электрики с большим подъемом трудились на электрификации этого, одного из напряженных участков, связывающего важные экономические районы страны.

И вот их труд увенчался успехом — над железнодорожными путями повисли электропровода, включены подстанции, под поезда, вместо паровозов, поданы электровозы.

На днях первый поезд на электротяге повел до станции Налейка машинист тов. Майборода. Если раньше поезда на этом участке водились двойной тягой, то есть двумя паровозами, то сейчас одним электровозом.

УКАЗ
ПРЕЗИДИУМА ВЕРХОВНОГО СОВЕТА СССР

О СОЗЫВЕ ВЕРХОВНОГО СОВЕТА СССР

Президиум Верховного Совета СССР постановляет:

Созвать третью сессию Верховного Совета СССР пятого созыва 27 октября 1959 года в гор. Москве.

Председатель Президиума Верховного Совета СССР
К. ВОРОШИЛОВ.

Секретарь Президиума Верховного Совета СССР
М. ГЕОРГАДЗЕ.

Москва, Кремль, 29 сентября 1959 г.

ПРИБЫТИЕ В МОСКВУ МИНИСТРА ЗЕМЛЕДЕЛИЯ США Э. Т. БЕНСОНА

29 сентября в Москву по приглашению Министерства сельского хозяйства СССР прибыл министр земледелия США Эзра Тафт Бенсон с супругой, двумя дочерьми и ближайшими сотрудниками.

На Внуковском аэродроме г-на Бенсона встречали министр сельского хозяйства СССР В. В. Мацкевич, ответственные сотрудники Министерства сельского хозяйства СССР, Министерства иностранных дел СССР, временный поверенный в делах США в СССР г-н Эдвард Фриирс.

(ТАСС).

XI-й пленум правления Всесоюзного общества по распространению политических и научных знаний

29—30 сентября с. г. в Москве состоялся XI пленум правления Всесоюзного общества по распространению политических и научных знаний. Пленум обсудил вопрос о мерах по дальнейшему улучшению работы Всесоюзного общества. С докладом выступил председатель правления общества академик М. Б. Митин.

В работе пленума приняли участие представители Академии наук СССР, ВЦСПС, ЦК ВЛКСМ, Министерства культуры СССР, государственного комитета радиовещания и телевидения при Совете Министров СССР, Союза Советских писателей СССР, Союза художников СССР, Союза композиторов СССР, ДОСААФ, научно-технических и научных обществ и других общественных организаций.

Пленум принял развернутое решение «О мерах по дальнейшему улучшению работы Всесоюзного общества по распространению политических и научных знаний». В постановлении говорится, что большие и ответственные задачи, стоящие перед Всесоюзным обществом по распространению политических и научных знаний, широкий разворот пропаганды научных и политических знаний, превращение общества в массовую самодеятельную организацию советской интеллигенции неизмеримо повышают роль общества в коммунистическом воспитании трудящихся, осуществлении задач, стоящих перед советским народом в условиях развернутого строительства коммунизма в нашей стране.

Объединяя в своих рядах передовую советскую интеллигенцию, организации Всесоюзного общества под руководством партийных органов будут вести активную работу по повышению идейного и культурного уровня, трудовой активности советских людей, способствуя формированию человека коммунистического общества.

Пленум правления Всесоюзного общества выражает твердую уверенность в том, что многотысячный отряд передовой советской интеллигенции, состоящий в рядах общества, приложит все усилия к тому, чтобы своей работой по пропаганде знаний оправдать высокую оценку, данную Центральным Комитетом КПСС Всесоюзному обществу как важному инструменту партии в деле коммунистического воспитания трудящихся.

Пленум постановил созвать очередной третий Всесоюзный съезд общества по распространению политических и научных знаний в январе 1960 года.

КОМСОМОЛЬСКАЯ ЖИЗНЬ

Где же он, комсомольский огонек?

Хорошо, когда не удовлетворяешься достигнутым, стремишься к новому, проявляешь инициативу. Это беспокойство должно быть у каждого комсомольца, тем более у комитета комсомола.

Можно ли это сказать о комитете комсомола педагогического училища? Есть ли у него настоящий комсомольский огонек?

Серьезно и много говорили об этом на отчетно-выборном собрании юноши и девушки.

Валентина Юдина в своем выступлении сказала, что не обязательно ждать указаний от комитета комсомола. Надо самим проявлять инициативу непосредственно в группах. У них в группе, например, была организована борьба за то, чтобы все учились хорошо. Лучшие комсомольцы помогали отстающим. А такими считали не только тех, кто получит двойку, но и тройку. Эта оценка не к лицу члену ВЛКСМ. Когда с успеваемостью дела наладились, стали приучать будущих работников школ к проведению общественной работы, выступлениям с докладами. Силами учащихся прочитана целая серия докладов на политические темы, о коммунистической морали.

В жизни молодежи спорт занимает видное место. О состоянии физкультурно-массовой работы в педучилище говорили многие участники собрания. С критикой в адрес комитета комсомола по этому вопросу выступила Лиля Погодина. Она говорила о том, что комитет комсомола не был настоящим организатором спортивных дел.

Комсомолка Нина Пресякова высказала мысль, что комитет комсомола обязан задавать тон в жизни комсомольской организации. Он должен вовремя замечать все лучшее в комсомольских группах. Нина упрекнула Погодину за неправильное понимание инициативы в делах молодежи.

— Комсомольский огонек — это то,—говорила далее Алла Гасилина, — что ты умеешь хорошо, с пользой для окружающих делать в конкретной обстановке. Сейчас главное для нас—учиться на пять, выполнять общественные поручения, вести образцово производственную практику. Тут не всегда можно оказаться, как говорят, на уровне. Я приведу один из примеров. Второй курс дошкольного отделения был на практике в колхозе. Чтобы создать лучшие условия для труда женщин-колхозниц, они организовали детские площадки. Шура Антонова взялась руководить художественной самодеятельностью. Вскоре был дан концерт. Колхозная молодежь осталась очень довольной. Когда созрели хлеба и началась их уборка, второкурсники Валя Чернова и Валя Седова попросились на самый боевой участок — перевозку хлеба на элеватор. Так делали и другие, кто был на практике.

Вот это и есть романтика, настоящий комсомольский огонек!

...Промахов в работе комитета комсомола было довольно много. Порой гас комсомольский огонек, еще не разгоревшись. Это особенно относится к воспитанию молодежи. Редко проводились беседы, не было диспутов о моральном облике будущих специалистов — работников школ и детских учреждений. А они необходимы. Комсомольская стенная печать была серой, беззубой.

Комитет комсомола замечал, что некоторые комсомольцы отлынивают от труда, недобросовестно выполняют общественные поручения. На все училище нашумело дело Баженовой. Два года она училась на первом курсе. Спрашивается: почему? Баженова занималась не тем, чем следует, нарушала дисциплину. Ее исключили из училища.

Теперь говорят, что это исключительный случай. Но почему он произошел, кто для этого создал благоприятную обстановку? Виноват здесь и комитет комсомола. Разве у него не нашлось сил, возможностей, чтобы направить эту девушку по истинному пути?

То же самое происходит и с комсомолкой Волчковой. Она весь прошлый учебный год вела себя недисциплинированно, пренебрегала общественными поручениями, работой в колхозе. Но ни в группе, ни на заседании бюро, ни на собрании вопрос о Волчковой не обсуждался. На замечания товарищей она отвечает грубостью.

Следовало ожидать, что комитет комсомола педучилища и его секретарь тов. Колбасина займутся Волчковой. Однако ничего подобного не случилось.

Мы переизбрали комитет комсомола. Для него разговор о комсомольском огоньке, о конкретных комсомольских делах не должен пройти бесследно.

С. Добровольская,
член ВЛКСМ,
учащаяся педучилища.

ПРОЧТИТЕ ЭТУ КНИГУ

Счастье трудных дорог

В суровых условиях горной Хакассии строилась дорога Сталинск—Абакан. Гранитные скалы, таежные дебри, бездорожье вставали непреодолимой преградой перед строителями. Но они победили. Открыты сказочные богатства края! Страна получила доступ к дешевым углю, железной руде, лесу.

Недавно издательство «Молодая гвардия» выпустило книгу очерков Майи Ганиной «Разговор о счастье». Автор показывает героические будни большой стройки. Перед читателем проходят рабочие, инженеры, руководители. Здесь представители старшего поколения, закаленные в горниле первых пятилеток, и молодежь, трудовая биография которой только начинается.

Книга открывается очерком «Дмитрий Иванович». Читатель сразу попадает в гущу жизни новостроящейся магистрали. Дела здесь идут неважно.

Но вот новым начальником строительства назначен Дмитрий Иванович Басов. Дмитрий Иванович—опытный, умелый руководитель.

Главное внимание Дмитрий Иванович уделяет самой сложной «науке»—воспитанию и расстановке кадров. И стройка выходит из прорыва.

Восхищение и уважение вызывают юноши и девушки — герои очерка «Комсомольцы на Алатау». Еще недавно они были учителями, комсомольскими работниками, механиками. Теперь в путевках каждого из них написано: «разнорабочий».

Особенно трудно приходится девушкам, работающим на бетонном узле. В первый же день на руках у них появились кровавые мозоли. И все-таки девчата крепились, не ныли, не расставались с песней.

Очерки М. Ганиной наряду с несомненными художественными достоинствами, отличаются яркой публицистичностью. Автор принимает близко к сердцу те недостатки, с которыми ей пришлось столкнуться на стройке. Она щедро делится своими мыслями о том, как изжить их, а заодно подводит читателя к выводу о необходимости проведения таких мероприятий, которые избавят от этих просчетов и упущений в будущем.

«Разговор о счастье», несмотря на некоторую сухость изложения, — книга яркая, поучительная. Недаром она вызывает большой интерес у читателей, особенно у молодежи.

А. Фарафонов.

На сокращенный рабочий день

Вчера завод тяжелого машиностроения перешел на сокращенный, семичасовой рабочий день.

В связи с этим на заводе и особенно в цехе № 5 проведена серьезная работа по подготовке производства к переводу рабочих на сокращенный рабочий день.

В дни подготовки к переводу рабочие цеха подали 96 предложений, направленных на то, чтобы не снизить часовую выработку при сокращенном рабочем дне. Более того, они взяли обязательство не только выполнять, но и перевыполнять производственную программу.

Много времени отнимает у обслуживающего персонала шаропрокатного стана смена кассет для валиков. Обычно, чтобы сменить кассеты, необходимо время для их охлаждения. Чтобы этот процесс как-то не отразился на производительности труда, бригадир тов. Калинин предложил изготовить запасные кассеты. Они дадут возможность этот процесс по времени уменьшить в три раза. Дополнительные кассеты изготовлены.

Токарь тов. Веденин посоветовал технологам подумать над тем, как увеличить число оборотов на станке, чтобы давать большую выработку. Заместитель начальника цеха тов. Луковцев помог токарю тов. Веденину увеличить число оборотов шпинделя. Это позволило обрабатывать барабаны в три раза быстрее.

Изменена технология на участке бригады коммунистического труда тов. Узенцова. Раньше заливщики подшипников вручную подавали их в печь. Сейчас под печи с помощью электродвигателя механизирован, ручной труд заменил электромотор.

Сверловщик тов. Голоднов предложил для упрощения крепления деталей у радиально-сверлильного станка сделать стол-кубарь. Такой стол уже сделан.

О ДРУЗЬЯХ-ТОВАРИЩАХ

Умелец

Большим уважением пользуется среди коллектива монтажного управления № 6 активный рационализатор слесарь механической мастерской Рогус Францевич Браунбек.

Его умелыми руками сделано много станков и механизмов, облегчающих труд монтажников.

С поистине юношеской энергией трудится уже немолодой рабочий. Он в совершенстве владеет многими профессиями. У токарного станка Рогус Францевич также искусен, как у слесарных тисков. Он и строгальщик, и жестянщик, и лекальщик. Нет такой детали, которую Рогус Францевич не смог бы изготовить.

Решив еще больше облегчить труд монтажников, рационализатор задумал механизировать очередную операцию в цехе трубных заготовок, создать станок для механической резки труб.

И вот позади месяцы поисков, неудач и упорного труда. Станок создан!

☆

НА СНИМКЕ: Рогус Францевич Браунбек проверяет свой новый станок в действии.

М. Шумский,
инженер
монтажного управления № 6.

Мамакан перекрыт

ИРКУТСК. (ТАСС). После 25-часового штурма — на 50 часов быстрее, чем было предусмотрено графиком, — завершено перекрытие реки Мамакан. Строительство самой северной в Иркутской области Мамаканской ГЭС вступило в новый этап.

Мамаканская ГЭС сооружается в районе вечной мерзлоты, вблизи города Бодайбо, центра золотой промышленности Иркутского экономического района. Кроме приисков, ГЭС будет снабжать электроэнергией слюдяные рудники Мамско-Чуйского района, для чего начато строительство высоковольтной линии электропередачи в 110 тысяч вольт.

Строительство ведется вдали от обжитых мест, на расстоянии более 1000 километров от железной дороги. Все грузы, прибывшие в Приленский край по новой железной дороге Тайшет—Лена, приходится перегружать на суда и отправлять дальше по Лене и Витиму. Это вызывает дополнительные трудности.

Технически сложно и само строительство гидроэлектростанции. Однако строители обязались сдать первые агрегаты в эксплуатацию на год раньше срока.

ЭЛЕКТРИФИКАЦИЯ ВОСТОЧНО-СИБИРСКОЙ ЖЕЛЕЗНОЙ ДОРОГИ

ИРКУТСК. (ТАСС). В постоянную эксплуатацию сдан электрифицированный участок Восточно-Сибирской железной дороги Черемхово—Зима протяжением 124 километра. Это третий электрифицированный участок наиболее грузонапряженной части дороги. В 1956 году вступил в строй участок Слюдянка—Иркутск, два года спустя — Иркутск—Черемхово. Сейчас же бездымные поезда движутся на всем протяжении от Байкала до реки Оки.

Механизация—основа успеха в работе

XXI съезд Коммунистической партии поставил перед работниками машиностроительной промышленности задачу создать и освоить серию машин, обеспечивающих комплексную механизацию всех работ в сельском хозяйстве.

Семилетним планом предусмотрено изготовить 112 тысяч пресс-подборщиков сена и соломы. Производство пресс-подборщиков в основном возложено на наш завод. В текущем году сельское хозяйство получит более шести тысяч этих машин и на 35 миллионов рублей запасных частей.

Машины, выпускаемые заводом, пользуются успехом у работников сельского хозяйства. Но мы видим, что увязочный материал: шпагат, проволока—довольно дороги, их стоимость удорожает себестоимость сельскохозяйственного производства. Коллектив нашего конструкторского бюро занимается созданием машин для механизации животноводческих ферм и дальнейшим совершенствованием пресс-подборщика. Ставится задача создать такой пресс-подборщик, который работал бы с минимальными затратами увязочного материала или совсем без него.

Решить поставленные задачи можно только на основе механизации и автоматизации производства. Еще в 1956 году у нас было создано бюро механизации. В нем работает всего 10 человек. Этот небольшой коллектив проделал большую работу. За прошедшее время им разработано около 400 проектов на всевозможные агрегаты, внедрение которых значительно повысило производительность труда.

В начале прошлого года по проекту бюро механизации произведена реконструкция литейного цеха с полной механизацией большинства производственных операций. Это создало условия для резкого увеличения выпуска литья, улучшения условий труда. Годовая экономия от механизации составила 918 тысяч рублей.

В сборочном цехе пущен конвейер поточной сборки планок транспортера. Все операции технологического процесса на конвейере расчленены на элементарные движения и подчинены заданному ритму работы.

Внедрение конвейера позволило снизить трудоемкость на 0,68 часа, высвободить 8 рабочих и освободить около 150 квадратных метров производственной площади. Конвейер сберег заводу более 70 тысяч рублей.

Для организации поточной сборки пресс-подборщиков в сборочном цехе смонтирован напольный конвейер на 50 рабочих мест. Экономический эффект от внедрения конвейера составляет более двухсот тысяч рублей.

По проектам бюро механизации в цехах завода изготовлено 12 механизированных окрасочно-сушильных линий и участков. Общая экономия от этих агрегатов составляет один миллион рублей в год.

Опыт деятельности бюро механизации убеждает, что его надо укреплять и расширять. На заводе принято решение довести численность бюро механизации до 25 человек, создать в нем три группы по проектированию нестандартного оборудования, подъемно-транспортных устройств и по модернизации оборудования.

Ставится вопрос о необходимости создания на заводе экспериментальной мастерской или цеха по изготовлению и отладки

СТРОКИ, ИДУЩИЕ ОТ СЕРДЦА

(ОБЗОР СТИХОВ, ПРИСЛАННЫХ В РЕДАКЦИЮ)

Каждый день нашей советской жизни богат малыми и большими, но всегда радостными событиями. Особенно богат выдающимися трудовыми победами текущий год — первый год семилетки. Все эти замечательные события вызывают горячие отклики всех советских людей, горячо обсуждаются. А те, кто пишет стихи, стремятся вылить свои мысли и думы в поэтические строчки. Пусть в большинстве своем это стихи далеко не совершенные, а подчас вовсе слабые, но важно то, что строчки, написанные начинающими авторами, идут из глубины сердца.

Кого не взволновало сообщение о запуске первой советской космической ракеты, о прилунении второй советской ракеты?! Не остались в стороне от этих величайших событий и наши сызранские молодые поэты.

...Мы к солнцу устремили
взоры,
Мы проложили смелый путь,
Стремясь в небесные просторы,
В далекий космос заглянуть.

Так пишет в своем стихотворении «Советская ракета» Л. Грачева. Ее гордость советским человеком, его замечательными делами закономерна. Великими достижениями советских ученых, инженеров, рабочих гордится все прогрессивное человечество.

А. Никишин написал стихотворение о третьем советском спутнике. Он также гордится достижениями советской науки.

...Наш верный друг,
Наш верный спутник
Мечту людей несет вперед.

Об освоении космоса пишут также А. Сальников, И. Байдуров.

Токарь ремонтно-механического завода И. Малкин в своих стихах рассказывает не только о завоеваний космоса, но и о других великих достижениях советского народа.

...И ожила степная ширь,
Когда на тракторе проехал
По ней советский богатырь.
...Там тайги дремучей хвоя
Покорно падает к ногам
героев...

И. Малкин, рисуя эти картины, говорит о своей любви к Родине, благодарности великой партии коммунистов, гордится советскими людьми. Стихи написаны тепло, взволнованно.

К сожалению, И. Малкину, как и другим авторам, о стихах которых шла речь выше, не хватает поэтического мастерства, знания стихотворной техники. На две—три хороших строчки в каждом стихотворении приходится десяток и больше неуклюжих, часто трафаретных строчек. Плохо владеют авторы техникой стихосложения.

Все это говорит о том, что начинающим поэтам необходимо неустанно учиться поэтическому мастерству, работать над каждой строчкой, каждым словом. Мало найти хорошую тему, вдохновиться, «заболеть» ею. Для того, чтобы тему воплотить в жизнь, сделать из нее произведение, необходимо литературное мастерство, которое, как и любое другое мастерство, дается только после большого неустанного труда.

Несколько слов о лирических стихах, поступивших в редакцию. Хорошо задумано стихотворение В. Матусова «Здравствуй, город». И заканчивается оно неплохо.

В мудрых буднях наших дней
Отчизны поступь узнаю.
Делами, мыслями я с ней
И, значит, я всегда в строю.

Но остальные строчки сделаны очень небрежно, хотя чувствуется, что автор письма может. Надо строже относиться к творчеству.

Тепло написано стихотворение А. Благова «По косе коса играет», но и ему присущи серьезные недостатки.

Больше, больше надо работать над стихами молодым авторам, не забывать замечательных слов В. Маяковского:

«Поэзия та же добыча
радия...»

А. Давыдов.

НА ЭКРАНАХ МОСКОВСКИХ ТЕЛЕВИЗОРОВ

Показом телевизионного фильма, рассказывающего о поездке товарища Н. С. Хрущева в США, начала свои передачи 28 сентября, в 2 часа дня, центральная студия телевидения. Сразу же после окончания фильма начался репортаж с Внуковского аэродрома о встрече Н. С. Хрущева с трудящимися столицы. Последующая передача велась из Дворца спорта центрального стадиона имени Ленина, где состоялся большой митинг и с речью выступил товарищ Н. С. Хрущев, встреченный горячими аплодисментами.

средств механизации и новой прогрессивной оснастки.

По планам, разработанным при активном участии всей общественности, намечается механизировать и автоматизировать целый ряд производственных процессов. Одним из важнейших мероприятий, снижающих себестоимость продукции, является уменьшение отходов металла. В кузнечном цехе внедряются горизонтально-ковочные машины, на которых можно давать заготовки без отходов металла.

В механических цехах мы идем по пути применения высокопроизводительной оснастки и инструмента. У всех токарных станков, например, патроны с ручным зажимным устройством будут заменены патронами с механическим зажимом. На металлорежущих станках будут устанавливаться гидрокопировальные суппорты.

Большое внимание уделяется модернизации станочного парка и другого оборудования. 335 станков подлежат усовершенствованию. Значительная их часть будет автоматизирована по проектам бюро механизации.

В лаборатории проведены испытания установки по окраске деталей в электростатическом поле. Весь процесс окраски на этой установке будет механизирован.

На заводе имеется автоматическая линия по холодной высадке гаек. Намечается изготовить автоматическую линию и по изготовлению болтов.

Одним из слабых участков производства, и не только на нашем заводе, является транспортировка. В настоящее время грузопоток готовой продукции из заготовительных цехов в сборочный, а также между заготовительными и обрабатывающими цехами составляет 36 тысяч тонн в год. К концу семилетки он достигнет 54 тысяч тонн. На заводе предусмотрено создание конвейеров, которые будут транспортировать до 60 процентов грузов и дадут возможность ежегодно экономить до 250—300 тысяч рублей.

Выполнение намеченных мероприятий — дело всей общественности завода.

Комбайностроители примут все меры, чтобы успешно выполнить план комплексной механизации и автоматизации, досрочно завершить задание 1959 года и семилетнего плана.

В. Зернов,
главный инженер
комбайнового завода.

ТЕАТР

„Эй, вы, будущие, мы воюем за вас“

В новом театральном сезоне Сызранский драматический театр порадовал зрителей двумя интересными работами: постановками сложной и своеобразной героической комедии Г. Фигейредо «Лиса и виноград» (Эзоп) и пьесы А. Салынского «Барабанщица», ставшей в последнее время популярной.

В «Барабанщице» драматург увлекательно и правдиво рассказывает о незабываемых событиях Великой Отечественной войны. Пятнадцать лет отделяют нас от тех героических дней. Казалось бы, отгремела война, ушли в прошлое отзвуки канонады, развалины городов, бесконечные бомбежки, однако весь спектакль звучит очень современно, остро волнует зрителя. Огромная беглая надпись: «Эй, вы, будущие, мы воюем за вас»... обращена прямо к нам, делает нас участниками великой борьбы.

Большая заслуга молодого режиссера Ривмана и всех участников спектакля в том, что они сумели правильно прочитать пьесу, отбросить в ней все, что роднит ее с произведениями так называемого детективного жанра, и донести до зрителя основную мысль автора о духовном богатстве и героизме советских людей.

Действие пьесы развертывается в одном городе, только что освобожденном от фашистских захватчиков. В центре пьесы образ молодой смелой разведчицы Нилы Снижко. События построены так, что окружающие считают Нилу Снижко изменницей, «немецкой овчаркой». Дело в том, что во время оккупации Нила работала переводчицей в гестапо. Однако никому не приходит в голову, что Нила, будучи переводчицей, выполняла задание нашей разведки. И теперь Нила не может раскрыть себя. У нее новое, на этот раз еще более ответственное задание — выявить тайную агентуру, оставленную в городе бегущими фашистами. На плечи девушки ложатся еще более трудные испытания. Если раньше окружающие боялись высказать свой гнев и ненависть, то теперь, когда пришли свои, Нилу окружает открытая вражда. Но как бы тяжело и больно ни было разведчице, она мужественно выполняет свое задание.

Конфликт осложняется, когда в сложный и опасный маскарад стремительно врывается демобилизованный летчик Федор Абрамов, горячо и искренне полюбивший девушку.

Режиссура выносит на первый план духовное богатство героини, стремится раскрыть ее психологию. Образ разведчицы, созданный актрисой Васильевой, удивительно обаятелен и поэтичен. Актриса шаг за шагом раскрывает перед зрителем внутренний мир своей героини, показывает красоту ее подвига во имя Родины.

Ниле тяжело, не с кем поделиться, говорить ей приходится совсем не то, чем полна ее душа. Только урывками она может быть сама собой, когда под аккомпанемент аккордеона вполголоса напевает милые ее сердцу советские песни.

На наш взгляд, очень помогают раскрыть образ Нилы воспоминания-наплывы. Они дополняют игру актрисы, органически входя в ткань спектакля, продолжают героические ноты, звучащие в нем от начала до конца.

Удачное оформление спектакля (художник Гушихин) дополняет, поясняет режиссерский замысел. Полуразрушенные стены дома, где обитает Нила, хранят следы жестокой непримиримой борьбы. Рядом со следами недавних боев нелепо выглядит шикарная обстановка комнаты. Но эта уродливая обстановка как бы прячется, уходит назад под чистым и честным взглядом девушки.

Этот взгляд Нилы — Васильевой невольно раскрывает ту главную, скрытую правду о ней. Глаза Нилы возвращают веру Федору, но их взгляд замечает и хищный, опасный враг Бренк, одетый в форму советского офицера.

Артист Гутовский, исполняющий роль Федора Абрамова, показывает всю силу и глубину чувства своего героя. Федор до конца верит Ниле, верит даже тогда, когда, казалось бы, это невозможно.

Следя за развитием чувства Нилы и Федора, режиссер подчеркивает и выделяет еще одну центральную мысль автора пьесы — мысль о доверии советским людям.

Мать Федора Маргарита Игнатьевна (роль которой превосходно и искренне сыграна заслуженной артисткой РСФСР Вольной) пытается выяснить, что же в действительности представляет собой Нила. Но на защиту «нравственности» племянника, «спасения» его (и своей) репутации становится дядя Федора — Чуфаров.

Артист Сазонов, исполняющий эту роль, до конца разоблачает своего героя. Он показывает, как этот равнодушный и черствый к окружающим человек с тупым упрямством преследует разведчицу. Его неверие в человека, боязнь скомпрометировать себя «необдуманным» увлечением племянника оказываются не менее губительными и страшными, чем прямая ненависть фашистского разведчика Бренка.

Поэтому в конце спектакля, когда опускается занавес над телом убитой Нилы, когда снова звучит мелодия «Юного барабанщика», создатели спектакля как бы еще раз говорят зрителю: «Борьба идет, она не окончена».

Кроме отмеченных актерских работ, хочется сказать несколько слов и о других творческих удачах спектакля.

Мастерски играет роль мародерки Тузиковой актриса Гурова. Ее героиня, несмотря на ограниченность, жадна и коварна. Этот образ, созданный с большим мастерством, очень правдив и достоверен.

Порадовала зрителей и актриса Уткина, создавшая в спектакле образ отчаянного дерзкого Сашки. Запоминаются образы электросварщицы Зои (молодая актриса Еникеева), жестокого и опасного фашистского разведчика Бренка (актер Левченко).

Новый спектакль Сызранского драматического театра «Барабанщица» пользуется большим успехом у зрителей. И это самая большая награда всему творческому коллективу, создавшему яркий и интересный спектакль.

Н. Савельева.

☆

НА СНИМКЕ: сцена из третьего действия спектакля. В роли Федора артист Р. Гутовский, в роли Нилы артистка Т. Васильева.

Фото А. Ханчина.

Философская энциклопедия

Философская энциклопедия в 3-х томах подготавливается к изданию Главной редакцией Большой Советской Энциклопедии и Институтом философии Академии наук СССР. Подобные издания ранее в нашей стране не издавались. В советское время было выпущено несколько изданий «Краткого философского словаря» — популярного пособия, однако ввиду краткости они не содержали достаточных энциклопедических сведений по многим отраслям философии.

Философская энциклопедия рассчитана на кадры научных работников, преподавателей, аспирантов и студентов, пропагандистов и лекторов, деятелей культуры, советских, партийных, комсомольских, профсоюзных работников.

В Философской энциклопедии будут помещены статьи по диалектическому и историческому материализму, по истории марксизма-ленинизма, статьи о классиках, пропагандистах и популяризаторах марксизма. Очерки по истории философии отдельных стран предусматривают освещение марксистско-ленинской мысли у каждого народа в специфических условиях его национального развития и борьбы классов.

Значительно раздвинуты границы традиционного освещения истории зарубежной философии; предусмотрено включение сведений (с древнейших времен) о философии Китая, Индии, арабских народов, Японии, статей по истории философии мало изученных в этом отношении стран (Скандинавии, Латинской Америки, Испании и др.), прослежена рационалистическая и материалистическая традиция в западноевропейской средневековой и византийской философии и т. п.

Силами советских востоковедов, при помощи ученых Китайской Народной Республики, будут освещены в ряде статей философия, религия, этика народов Востока.

В Энциклопедии найдет отражение математическая логика, в развитие которой известный вклад внесла советская наука. Необходимые термины включены и по вопросам философии естествознания, по эстетике, психологии.

В ряде статей также будет освещена история развития атеистической мысли на Западе и Востоке. Предполагается дать научные справки об идеологии народных ересей и сектантских учений, чтобы вооружить конкретным справочным материалом пропагандистов атеизма.

К работе над статьями для Философской энциклопедии привлечены философы и ученые Советского Союза, а также социалистических стран.

Первый том выйдет в свет в конце 1959 года, остальные тома — в 1960—61 годах.

Открыта подписка на Философскую энциклопедию.

Международный обзор

В ИНТЕРЕСАХ МИРА

27 сентября закончился официальный визит Председателя Совета Министров СССР Н. С. Хрущева в Соединенные Штаты Америки. Во время пребывания в США Н. С. Хрущев обсуждал с Президентом США Д. Эйзенхауэром важнейшие вопросы международного положения и советско-американских отношений. Судя по опубликованному после окончания встреч глав правительств СССР и США совместному советско-американскому коммюнике, главнейшими темами их бесед были разоружение, германский вопрос, обмен людьми и идеями между СССР и США, а также вопросы развития советско-американской торговли. «Председатель Совета Министров СССР и Президент Соединенных Штатов согласились, — отмечается в этом коммюнике, — что все неурегулированные международные вопросы должны быть решены не путем применения силы, а мирными средствами, путем переговоров». В коммюнике выражается надежда, что обмен мнениями между Н. С. Хрущевым и Д. Эйзенхауэром будет способствовать лучшему пониманию мотивов и позиций каждой стороны и этим самым способствовать достижению справедливого и длительного мира. Эта надежда разделяется всеми миролюбивыми людьми, которые хотят, чтобы улучшение советско-американских отношений привело к ликвидации международной напряженности и упрочению всеобщего мира.

Однако долгие годы «холодной войны» способствовали созданию атмосферы недоверия в отношениях между СССР и США. «Поэтому нельзя рассчитывать на внезапную перемену обстановки,— заявил 27 сентября Н. С. Хрущев перед американскими телезрителями. — Процесс улучшения отношений между нашими государствами потребует больших усилий и терпения, а прежде всего желания [illegible] и другой стороны создать такие условия, которые способствовали бы переходу нынешнего состояния напряженности в нормальные отношения, а затем и в дружбу в интересах упрочения мира во всем мире».

Подводя предварительные итоги визита главы Советского правительства в США, мировая общественность признает, что этот визит оказал большое влияние на развитие отношений между народами. «Международные отношения, — заявляет английская газета «Таймс», — не могут уже оставаться такими, какими они были до сих пор». Разделяя это мнение о значении визита Н. С. Хрущева в США, другая английская газета «Санди Грэфик» подчеркивает: «Обозреватели ожидают по крайней мере начала новой эры сосуществования. Нет сомнения, что ледниковый американский климат потеплел с момента приезда туда Хрущева». Французская газета «Комба» называет встречу руководителей правительств СССР и США «Рабочим этапом, который поможет разрубить узел «холодной войны».

Выступления Н. С. Хрущева перед различными кругами американского общества, его задушевные беседы с простыми людьми содействовали улучшению советско-американских отношений и помогли американцам лучше понять правду о Советском Союзе и его миролюбивой политике. «Во время своей поездки, — пишет обозреватель «Нью-Йорк Геральд Трибюн» Липпман, — господин Хрущев сумел убедительно выступить в защиту своего тезиса о том, что Советский Союз не хочет войны».

Конечно, в Соединенных Штатах нашлись и такие деятели, которым пришелся не по душе визит главы Советского правительства в их страну. Этим ревнителям холодной войны не нравится наметившееся оздоровление международной обстановки. Противники мира пытались ослабить энтузиазм, который был проявлен американским народом при встречах с главой Советского правительства. Но эти усилия не имели успеха. Простые и понятные слова Н. С. Хрущева о мире и дружбе между советским и американским народами, о сотрудничестве между всеми народами нашли положительный отклик в умах американцев. «...Для большинства американцев, — говорится в телеграмме, направленной Н. С. Хрущеву П. Робсоном, У. Дюбуа и другими общественными деятелями США, — обмен визитами между Вами и Президентом Эйзенхауэром — это великая надежда на улучшение отношений между нашими странами».

НАВСЕГДА ИЗБАВИТЬ ЧЕЛОВЕЧЕСТВО ОТ ВОЙНЫ

Предложения Советского Союза о всеобщем и полном разоружении, внесенные на рассмотрение ООН главой Советского правительства Н. С. Хрущевым, находятся в центре внимания мировой общественности. Сейчас нет на земле такого уголка, где бы не обсуждались советские предложения по разоружению. Такую популярность этих предложений объяснить нетрудно. Народы мира увидели в них верный путь избавления человечества от ужасов войны. «План полного разоружения, выдвинутый Хрущевым, — отмечает аргентинская газета «Кларин», — отражает мечту человечества».

Важность вопроса о разоружении была подтверждена и в советско-американском коммюнике. «Председатель Совета Министров СССР и Президент Соединенных Штатов, — отмечается в коммюнике, согласились, что вопрос о всеобщем разоружении является самым важным вопросом, который стоит перед миром в настоящее время. Оба правительства приложат все усилия к достижению конструктивного решения этой проблемы».

Гонка вооружений тяжелым бременем ложится на плечи трудящихся. Ежегодные военные расходы составляют 100 миллиардов долларов. На эти средства каждый год можно было бы строить по 10 миллионов домов, 50 тысяч школ, 10 тысяч больниц. Политика гонки вооружений все чаще осуждается и в самих странах Запада. «Если современные виды вооружений, — пишет западногерманская газета «Гамбургер Эхо», — практически сделали невозможной войну как средство политики, то почему бы не использовать для мирных целей все те средства, которые расходуются на вооружения».

В этих условиях смешными выглядят попытки поборников холодной войны представить советские предложения по разоружению как «пропаганду». Пытаясь убедить общественность в нереальности советских предложений, они утверждают, что якобы Советский Союз выступает против контроля. Несостоятельность этих обвинений очевидна. Советский Союз никогда не был противником контроля, он выступал только против сбора под видом контроля разведывательных данных. Новые советские предложения ставят все государства в равное положение, исключая возможность создания каких-либо военных преимуществ для одних государств в ущерб безопасности других.

Д. Касаткин.

— о —

ЗАСЕДАНИЕ ПРЕЗИДИУМА НАЦИОНАЛЬНОГО СОБРАНИЯ ЧЕХОСЛОВАКИИ

ПРАГА, 1 октября. (ТАСС). По сообщению чехословацкого телеграфного агентства, президиум Национального собрания Чехословацкой Республики на заседании, состоявшемся 28 сентября, обсудил предложения правительства СССР о всеобщем и полном разоружении, выдвинутые Председателем Совета Министров СССР Н. С. Хрущевым на сессии Генеральной Ассамблеи ООН. Президиум чехословацкого Национального собрания одобрил заявление правительства Чехословацкой Республики относительно поддержки советских предложений о разоружении. Совместно с правительством Чехословакии Национальное собрание республики сделает все для достижения благородных целей, на которые направлена новая инициатива правительства Советского Союза.

ЗАСЕДАНИЕ НАРОДНОЙ ПАЛАТЫ ГДР

БЕРЛИН, 1 октября. (ТАСС). Вчера утром в Берлине открылось заседание народной палаты Германской Демократической Республики.

В повестке дня заседания — обсуждение проекта закона о семилетнем плане развития народного хозяйства ГДР на 1959—1965 годы и директивы о социалистической реконструкции промышленности, а также ряд других законопроектов.

С докладом по первому пункту повестки дня выступил первый заместитель председателя Совета Министров Германской Демократической Республики В. Ульбрихт.

ЗАЯВЛЕНИЕ ПРЕМЬЕР-МИНИСТРА МАКМИЛЛАНА

ЛОНДОН. (ТАСС). Выступая 28 сентября на митинге в Актоне (западная часть Лондона), Премьер-Министр Гарольд Макмиллан приветствовал результаты встречи между Н. С. Хрущевым и Д. Эйзенхауэром как «еще один шаг вперед перед встречей глав правительств в ближайшем будущем».

Поток жителей Западной Германии, переходящих в Германскую Демократическую Республику, не ослабевает. В течение первых двух недель сентября ежедневно в Германскую Демократическую Республику переселялось более 200 жителей из Западной Германии.

НА СНИМКЕ: переселенцы из ФРГ на приемном пункте для беженцев в Заасе.

Фото Центральбильд.

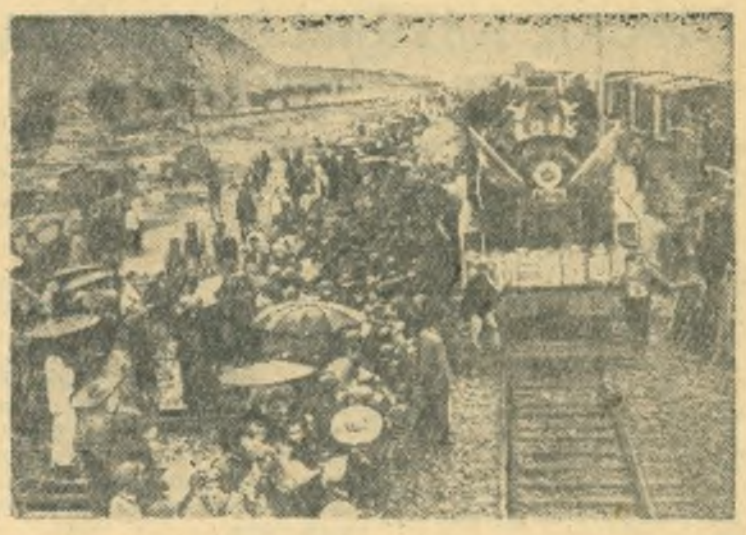

Китайская Народная Республика. До последнего времени в провинции Цинхай (северо-западный Китай) не было железных дорог. Недавно на станцию Минхэ пришел первый поезд из Ланьчжоу. Ланьчжоу — Цинхайская железная дорога является первой линией, связывающей эту отдаленную многонациональную провинцию с железнодорожной сетью страны.

НА СНИМКЕ: встреча поезда на железнодорожной станции Минхэ.

Фото **Лю Си-чуня.** Агентство Синьхуа.

Редактор А. Г. БЕКАСОВ.

В театре и кино

ДРАМТЕАТР. **«Барабанщица».** Нач. в 8 час. вечера.

«ХУДОЖЕСТВЕННЫЙ». **«Аннушка».** Нач. в 9, 10-50, 12-40, 2-30, 4-30, 6-20, 8-10, 10.

«ЗВЕЗДА». **«Королевство Кэмпбелла».** Нач. в 10, 12, 2, 4, 6, 8, 10.

ИМЕНИ ЛЕНИНСКОГО КОМСОМОЛА. **«Незваные гости».** Нач. в 10-30, 12-30, 2-30, 4-30, 6-30, 8-30.

«РОДИНА». **«Одни неприятности».** Нач. в 2-30, 4-30, 6-30, 8-30.

3-И ДИСТАНЦИИ ЗДАНИЙ И СООРУЖЕНИЙ
требуются:
кочегары центрального отопления, **печники, рабочие.**
Обращаться в отдел кадров, НГЧ-3, станция Сызрань 1-я (около товарного двора).
(8—8).

СЫЗРАНСКОМУ СТРОИТЕЛЬНОМУ ТЕХНИКУМУ
требуется
делопроизводитель-машинистка.
Об условиях справиться по адресу: улица Советская, № 28.

ЖКО КОМБАЙНОВОГО ЗАВОДА
требуются
кочегары-истопники и печник.
Справляться: Советская, 114.
(3—2).

СЫЗРАНСКОМУ ДЕРЕВООБДЕЛОЧНОМУ ЗАВОДУ ТРЕСТА ДОМОСТРОЕНИЯ И ДЕРЕВООБРАБОТКИ
требуются на постоянную работу:
1. **Инженер-технолог по механической обработке древесины.**
2. **Начальник отдела технического контроля.**
3. **Секретарь-машинистка.**
4. **Плотники.**
5. **Грузчики и сортировщики леса.**

Обращаться в отдел кадров деревообделочного завода по адресу: поселок Заводской, автобусная остановка «Пилорама».
(2—1).

ВНИМАНИЮ ГРАЖДАН ГОР. СЫЗРАНИ!

С 30 сентября до 6 октября в г. Сызрани объявляется «Неделя здоровья».

Владельцы жилых домов, предприятия и учреждения обязаны произвести очистку закрепленных за ними территорий улиц, дворов, производственных предприятий с обеспечением вывозки мусора в установленные места свалок.

Управление горочистки принимает от населения заявки на вывоз мусора с территории дворов индивидуального пользования.

В соответствии с решением исполкома горсовета за № 11/276 от 29-го апреля 1959 года уборка территории производится до 6-ти часов утра, лица, уклоняющиеся от проведения работ по санитарной очистке, подвергаются по решению административной комиссии штрафу или исправительно-трудовым работам до 1 месяца.

Уличные комитеты! Санитарные уполномоченные!

Включайтесь в организацию работы по приведению г. Сызрани в должное санитарное состояние.

Поддержание чистоты и порядка на территории города — долг самих граждан.

Исполком горсовета депутатов трудящихся.

(2—1).

В МАГАЗИНАХ СЫЗРАНСКОГО ГОРПИЩЕТОРГА
в продаже имеется
большой выбор жиров: маргарин, комбижир, сало говяжье, сало свиное, жир компаунд, который рекомендуется для заправки первых блюд и обжаривания мясных и овощных изделий. Жир компаунд в своем составе содержит полезные питательные вещества.
Для заправки первых блюд, а также ко вторым блюдам: рыбе, мясу, макаронам, картофелю — используйте «Соус южный», который улучшает вкус пищи, придает ей привлекательный вид.

Долгишева Евдокия Петровна, проживающая в г. Сызрани, ул. Декабристов, 75, кв. 3, возбуждает дело о расторжении брака с Долгишевым Михаилом Андреевичем, проживающим в г. Калининграде, ул. Шишкина, 8.

Дело подлежит рассмотрению в народном суде г. Калининграда.

Фенин Николай Иванович, проживающий в г. Сызрани, ул. Урицкого, 32, возбуждает дело о расторжении брака с Фениной Ниной Васильевной, проживающей: Некрасовский пер., 7, кв. 7.

Дело подлежит рассмотрению в народном суде 4-го участка города Сызрани.

Адрес редакции: г. Сызрань, ул. К. Маркса, 93. Телефоны отделов: партийной жизни — 2-95, культуры и быта 2 95 (два звонка), промышленно , транспортного — 4 28, секретариата — 6-33.
ЕО02901 Сызранская типография «Красный Октябрь» — тел. 0 17. Заказ № 3750. Тираж 10.770.