ПРОЛЕТАРИИ ВСЕХ СТРАН, СОЕДИНЯЙТЕСЬ!

КРАСНЫЙ ОКТЯБРЬ

ОРГАН СЫЗРАНСКОГО ГОРКОМА КПСС И ГОРОДСКОГО СОВЕТА ДЕПУТАТОВ ТРУДЯЩИХСЯ

Год издания 43-й
№ 196 (11026)

Суббота, 3 октября 1959 года

Цена 15 коп.

ВСЕНАРОДНЫЕ ТОРЖЕСТВА В КИТАЕ

30 сентября в Пекин прибыл глава партийно-правительственной делегации Советского Союза Н. С. Хрущев.

НА СНИМКЕ: встреча на аэродроме. Пионерка преподносит цветы Н. С. Хрущеву. Справа — Мао-Цзэ-дун.

Фото агентства Синьхуа. (Снимок принят по фототелеграфу).

СЕРДЕЧНАЯ БЕСЕДА

ПЕКИН. 2 октября. (ТАСС). Как сообщает агентство Синьхуа, вчера утром Председатель ЦК КПК Мао Цзэ-дун принял Первого секретаря ЦК КПСС Председателя Совета Министров СССР Н. С. Хрущева и имел с ним сердечную беседу.

С советской стороны присутствовал член Президиума ЦК КПСС, секретарь ЦК КПСС М. А. Суслов; с китайской стороны присутствовали руководители партии и правительства Лю Шао-ци, Сун Цын-лин, Дун Би-у, Чжу Дэ, Чжоу Энь-лай и Дэн Сяо-пин.

Народ ликует

ПЕКИН, 1 октября. **(Спец. корр. ТАСС).** Весь 650-миллионный китайский народ в обстановке огромного трудового и политического подъема торжественно и радостно отметил славный юбилей — X-ю годовщину со дня провозглашения Китайской Народной Республики. Большие массовые демонстрации состоялись сегодня в Шанхае, Гуанчжоу, Шэньяне, Ухани, Сиани, Тяньцзине, Чэнду и многих других городах. Во всех районных центрах, рабочих поселках, селах и деревнях состоялись праздничные шествия, гуляния, торжественные собрания и митинги, посвященные X-й годовщине установления народной власти.

В крупнейшем городе страны — Шанхае в демонстрации приняло участие свыше 600 тысяч человек. Рабочие города, известного своими славными революционными традициями, вышли на ярко украшенные улицы с плакатами, диаграммами, транспарантами, рассказывающими об успехах в мирном созидательном труде. Шанхайцам было что показать на празднике, есть чем гордиться и чему радоваться. За 10 лет Шанхай из крупного центра легкой, в основном текстильной, промышленности превратился в город высокоразвитой тяжелой индустрии.

В Юанчжоу и Шеньяне в демонстрациях участвовало 150 тысяч человек. 400 тысяч демонстрантов прошли по улицам Ухани — крупного промышленного и культурного центра в среднем течении реки Янцзы. В демонстрациях приняли участие: в Тяньцзине — 300 тысяч человек, в Чэнду и Аньшани—110 тысяч человек. В центре Синьцзян — Уйгурской автономной области — городе Чрумби в праздничной демонстрации участвовало более 100 тысяч человек.

Празднование десятилетия КНР вылилось в яркую, волнующую манифестацию тесной сплоченности трудящихся Китая вокруг Коммунистической партии, уверенно ведущей китайский народ по пути социалистического строительства.

На площади Тяньаньмынь

ПЕКИН, 1. (ТАСС). Сегодня, в день десятой годовщины со дня провозглашения Китайской Народной Республики, в столице народного Китая — Пекине состоялись парад войск пекинского гарнизона и 700-тысячная демонстрация трудящихся. Площадь Тяньаньмынь в праздничном убранстве. Огромные шары подняли над площадью лозунги: «Да здравствует великая Китайская Народная Республика!», «Да здравствует Коммунистическая партия Китая!», «Да здравствует лагерь социализма во главе с Советским Союзом!», «Да здравствует мир во всем мире!».

В 9 часов 55 минут под звуки торжественного марша на трибуну поднимаются товарищи Мао Цзэ-дун, Лю Шао-ци, Чжу Дэ, Чжоу Энь-лай, Н. С. Хрущев, М. А. Суслов, руководители партийно-правительственных делегаций социалистических стран и другие.

С приветственной речью к собравшимся обращается член Политбюро ЦК КПК, председатель народного комитета города Пекина Пын Чжэнь.

Принимал военный парад министр обороны КНР маршал Линь Бяо.

После парада, продолжавшегося 40 минут, состоялась демонстрация. Яркое, праздничное шествие продемонстрировало решимость китайского народа под руководством Коммунистической партии в ближайшие годы превратить свою страну в мощную индустриальную державу.

* * *

ПЕКИН, 1 октября. **(Спец. корр. ТАСС).** Сотни тысяч жителей Пекина собрались вечером на площади Тяньаньмынь и прилегающих к центру улицах.

Лучи прожекторов во всех направлениях засияли на темном небе.

На площади царило веселое оживление. Далеко разносились мелодии народных китайских песен. Молодежь исполняла традиционные народные танцы с веером, с зонтиком, фонарями, звучал марш молодежи.

Внезапно раздаются бурные рукоплескания и приветственные возгласы. На правительственной трибуне появились товарищи Мао Цзэ-дун, Н. С. Хрущев, Лю Шао-ци, Чжоу Энь-лай, М. А. Суслов, Пын Чжэнь, представители братских партий и стран, а также другие многочисленные гости.

В разных концах огромной площади взвились к небу искры фейерверка. Тяньаньмынь усеялась феерическим светом.

Совсем недавно, год тому назад, на этой площади были маленькие дома, но за короткий срок она неузнаваемо преобразилась. Талантливые строители Пекина — архитекторы, инженеры, рабочие — совершенно изменили облик Тяньаньмыня.

До поздней ночи ликовал народ на улицах китайской столицы. В народных гуляниях приняло участие полтора миллиона человек.

Замечательный почин молодежи

Грандиозные победы советского народа служат ярким маяком, указывающим путь к миру и прогрессу всему человечеству. Особенно велик событиями текущий год — год первой семилетки развернутого коммунистического строительства. Наши успехи вызывают небывалый прилив политической и трудовой активности трудящихся. Животворным ключом бьет творческая энергия и инициатива народных масс!

Сызранские комсомольцы горячо откликнулись на призыв ЦК ВЛКСМ объявить поход за ускорение оборота вагонов на подъездных путях промышленных предприятий.

Инициатором выступили комсомольцы и молодежь станции Кашпир. Они создали комсомольский штаб, который следит за использованием вагонов. Их примеру последовали и другие организации ВЛКСМ нашего города. Ценное начинание имеет большое государственное значение. Дальнейший рост экономики нашей страны, гигантский размах строительства настоятельно требуют четкой, отлично организованной работы железнодорожного транспорта. Оборот вагонов является важнейшим показателем в работе железнодорожников. Отсюда ясно, что замечательный почин комсомольцев нашего города следует заботливо поддержать, активно помочь им выполнить свои обязательства.

Нельзя скрывать серьезные недостатки в этом деле. У нас они есть. Сызрань является большим железнодорожным узлом. Здесь много крупных промышленных предприятий, ежедневно отгружающих тысячи тонн народнохозяйственных грузов. Факты показывают, что с оборотом вагонов на подъездных путях некоторых заводов дело обстоит далеко неблагополучно. Скажем прямо, у нас есть еще руководители предприятий, не заботящиеся об ускорении оборота вагонов. Почти около двухсот тысяч рублей штрафа за простой вагонов выплатил завод тяжелого машиностроения, велик штраф у мельзаводоуправлений. Комсомольцам и молодежи названных предприятий надо быть особенно нетерпимыми к недостаткам в этом деле, активно бороться за устранение неполадок и помех.

Для того, чтобы с честью выполнить взятые обязательства по ускорению оборота вагонов на подъездных путях, комсомольцам и молодежи следует настойчиво добиваться сокращения простоя вагонов под погрузкой и выгрузкой. Надо бороться не только за часы, но и за минуты. Следует использовать также уплотненную погрузку. Она помогает рентабельно использовать подвижной состав. Комсомольским штабам необходимо взять на свое вооружение стенную печать: боевые листки, молнии. Сила печатного слова должна быть направлена на распространение опыта передовиков соревнования, на острую критику нерадивых работников. Дал слово — сдержи, взял обязательство — выполни. Об этом следует помнить комсомольцам и молодежи нашего города.

Бюро горкома партии недавно рассмотрело и одобрило инициативу комсомольцев. Оно предложило партийным организациям и хозяйственным руководителям активно помогать комсомольцам в выполнении взятых обязательств.

Цель, которую поставила перед собой городская комсомольская организация, — благородное дело, имеющее большое народнохозяйственное значение. Прямой долг партийных организаций — оказать комсомольцам активную помощь и поддержку в их борьбе за ускорение оборота подвижного состава.

К ПРЕДСТОЯЩЕЙ ПОЕЗДКЕ ДЕЛЕГАЦИИ ВЕРХОВНОГО СОВЕТА СССР В ИНДОНЕЗИЮ

Как известно, в мае 1956 года, по приглашению Верховного Совета СССР, в Советском Союзе находился Председатель парламента Индонезии Сартоно, а в октябре 1956 года — парламентская делегация Индонезии. В связи с этим Председатель парламента Республики Индонезии Сартоно прислал на имя Председателя Совета Союза Верховного Совета СССР П. П. Лобанова и Председателя Совета Национальностей Верховного Совета СССР Я. В. Пейве письмо, в котором содержится приглашение делегации Верховного Совета СССР посетить Индонезию с ответным визитом.

В ответном письме П. П. Лобанов и Я. В. Пейве сообщили Сартоно, что Верховный Совет СССР с благодарностью принимает любезное приглашение парламента Республики Индонезии направить делегацию Верховного Совета СССР в Индонезию. В письме сообщается также, что делегация Верховного Совета СССР (руководитель делегации Н. А. Мухитдинов) выедет в Индонезию в первой половине октября с. г.

За высокий идейный уровень занятий в сети партийного просвещения

☆ ☆ ☆

1 ОКТЯБРЯ начался новый учебный год в системе партийного и комсомольского политического просвещения. В кружках, политшколах, семинарах приступили к занятиям 7588 коммунистов и беспартийных, а в сети комсомольского просвещения начали учиться свыше двух тысяч юношей и девушек.

По сравнению с прошлым годом возросло количество изучающих конкретную экономику промышленных предприятий, марксистско-ленинскую теорию, историю Коммунистической партии Советского Союза.

Организованно прошли занятия в партийных организациях завода тяжелого машиностроения, на нефтеперерабатывающем заводе и в ряде других партийных и комсомольских организаций.

Ниже публикуется ряд материалов о первом дне занятий в системе партийного и комсомольского политического просвещения.

Ошибки пропагандиста

Заниматься в кружке по изучению конкретной экономики, созданном при партийной организации мельзаводоуправления № 1, пожелало свыше двадцати человек. На первое занятие явилось большинство слушателей.

Пропагандист тов. Огурцов, работающий заместителем главного инженера, начал свой рассказ с объявления темы. Назвал он ее путано и невнятно. По-видимому, тов. Огурцов не потрудился над разработкой темы.

Весь материал по решениям июньского Пленума ЦК КПСС у тов. Огурцова стал тремя вопросами. Объяснение первого из них «Рост производительности труда — одна из коренных задач семилетнего плана» получилось сбив[illegible]ным. Вместо того, чтобы подробно остановиться на факторах, влияющих на неуклонный рост производительности труда, пропагандист бегло обрисовал общую обстановку, назвал несколько цифр общего роста и на том поставил точку. Им совершенно были упущены такие важнейшие мероприятия партии и правительства, как улучшение руководства промышленностью и строительством, сокращение рабочего дня. А ведь переход на семичасовой рабочий день как раз и осуществляется на основе роста производительности труда.

И, конечно, подробно следовало бы остановиться на повышении производительности труда в наступившей семилетке в Куйбышевском экономическом районе, на предприятиях Сызрани. Но тов. Огурцов умолчал об этом, не показал тех возможностей, которые способствуют росту производительности труда и увеличению выпуска готовой продукции.

Нельзя упрекнуть пропагандиста в том, что он не связывал своего рассказа с местными фактами, непосредственно касающимися предприятия, где работают слушатели. Он привел несколько цифр роста производительности труда, указал, каким этот рост будет к концу семилетки. Причем тов. Огурцов упомянул, что хотя производительность труда и будет выше, но продукции будет вырабатываться меньше. Почему? Это осталось загадкой.

Касаясь условий работы своего предприятия, тов. Огурцов довольно подробно говорил о его техническом оснащении, новинках техники для мукомольной промышленности, разрабатываемых научно - исследовательскими институтами страны. Это, конечно, весьма полезно было узнать. Но сбиваться на технические занятия тов. Огурцову было совершенно не нужно. Тем не менее он очень подробно говорил о пультах управления, о вальцевых станках, разъяснял, что такое центральный и групповой привод. Делать это было совершенно не нужно, хотя бы потому, что на занятиях присутствовали люди, сведующие в технике и мукомольном производстве.

И когда пропагандист закончил свой рассказ, вопросы ему были заданы технического порядка. Например, тов. Семенов спросил:

— Почему на ржаной линии греется подшипник и когда он будет заменен?

Подобные вопросы, разумеется, уместны только на производственном или техническом совещаниях.

Теперь о порядке на занятиях и дисциплине. Проходило оно в неприспособленном помещении, в кабинете директора. Записей слушатели не вели и сидели одетыми: казалось, они ожидали, чтобы скорей все закончилось. Заместитель директора завода тов. Захаров разговаривал в это время с одним из начальников цехов, а потом принялся подписывать принесенные ему прямо на занятия деловые бумаги. Главный инженер тов. Черкасский, ни слова не говоря, куда-то вышел, а когда возвратился, то, вместо него, вышел тов. Захаров. Они делали это так, что, казалось, совершенно не замечали ни пропагандиста, ни слушателей. Это не что иное, как расхлябанность, недисциплинированность на занятии.

Пропагандист должен быть требовательным к себе и слушателям. Следовало ожидать, что на это в конце занятий укажут секретарь парторганизации тов. Жижка или его заместитель тов. Лопухова, но они почему-то промолчали.

И. Рожков.

☆

Занятия прошли организованно

В цехе № 1 завода тяжелого машиностроения 15 коммунистов изъявили желание изучать конкретную экономику.

Перед началом занятий был избран староста кружка и установлены дни учебы.

Прежде чем приступить к объяснению темы, пропагандист тов. Сергеенко знакомит слушателей с последними событиями. Он рассказал о том огромном значении для ослабления международной напряженности, для укрепления дела мира, какое имела поездка Н. С. Хрущева в Соединенные Штаты Америки. Затем пропагандист коротко сообщил о всенародных торжествах в Китае.

1 октября явилось знаменательным днем и для коллектива завода тяжелого машиностроения. Это был первый день, когда машиностроители работали 7 часов.

Излагая содержание решений июньского Пленума ЦК КПСС, тов. Сергеенко сосредоточил внимание слушателей на том, что выполнение намеченной Пленумом ЦК программы по комплексной механизации и автоматизации явится крупным шагом вперед по пути строительства коммунизма в нашей стране. Пропагандист на конкретных примерах показал, что дают для роста производительности труда механизация и автоматизация.

На заданные вопросы пропагандист дал подробные ответы.

Занятие прошло организованно.

М. Недоступов.

— о —

МЕТОДИЧЕСКИЙ СОВЕТ СОЗДАН

При Доме политического просвещения городского комитета партии создан методический совет. В состав его вошли работники горкома КПСС, опытные пропагандисты, члены общества по распространению политических и научных знаний, заведующие кабинетами политического просвещения. Среди них т.т. Егоров, Подольская, Гендель, Ульянов и другие. Они будут изучать работу кружков, оказывать методическую помощь, обобщать и распространять лучший опыт работы пропагандистов.

За каждым из членов совета закреплена группа кружков или семинаров с одинаковой программой занятий.

Добьемся глубоких знаний

Довольно широкая сеть политического просвещения создана в комсомольских организациях города — свыше 60 кружков и политшкол. Юноши и девушки начали изучение вопросов конкретной экономики, истории Коммунистической партии Советского Союза и т. д. Свыше 500 комсомольских активистов повышают свои знания в системе партийного просвещения.

Организованно прошли занятия во многих кружках сети комсомольского политического просвещения. Наиболее содержательно провели их пропагандисты тов. Веревкин с завода тяжелого машиностроения, тов. Илларионов с шахты № 5/6 Кашпирского рудника, тов. Дудин с нефтеперерабатывающего завода, тов. Убогова со швейной фабрики памяти Ленина.

Но уже с первого дня выявились и недостатки в организационной подготовке к занятиям. В вагонном депо, например, занятия кружка пришлось перенести. То же самое произошло с одним из кружков в строительно-монтажном тресте.

Надо добиваться хорошего проведения каждого занятия, что зависит не только от пропагандистов, но и от комитетов комсомола. Следует быстрее устранить недостатки первых занятий.

Ю. Яшин,
секретарь горкома ВЛКСМ.

☆ ☆ ☆

Слушатель стал пропагандистом

Над столом склонились трое — инженер коммунист Павел Иванович Веревкин, инженер кандидат в члены партии Виктор Петрович Козлов и диспетчер завода тяжелого машиностроения член партии Нина Васильевна Сарычева.

Они собрались в кабинете политического просвещения чтобы побеседовать о том, каковы у них планы на будущее.

Павел Иванович Веревкин рассказал о том, что в прошлом учебном году в сети комсомольского политического просвещения молодые инженеры и техники с большим интересом изучали конкретную экономику. Среди них был и Виктор Козлов. На занятия он всегда приходил хорошо подготовленным, участвовал в собеседованиях. Чувствовалось, что Виктор Козлов очень серьезно относится к занятиям.

Однажды Виктору предложили самостоятельно провести занятия. Слушатели остались довольны тем, как он изложил тему «Оборотные фонды и материально-техническое снабжение предприятий». Во второй раз собеседование прошло успешно. Так же хорошо свои лекции молодой пропагандист увязывал с решениями XXI съезда Коммунистической партии.

С тех пор Виктор Козлов не раз проводил занятия. А в этом году его послали пропагандистом комсомольского кружка в литейный цех. Молодой пропагандист с удовольствием взялся за работу.

Заинтересовавшись опытом работы пропагандистов, сюда пришла и молодой пропагандист кружка текущей политики Нина Васильевна Сарычева. Она поделилась своими мнениями с т.т. Веревкиным и Козловым.

НА СНИМКЕ: (слева направо) т.т. Козлов, Веревкин и Сарычева.

Н. Николаев.

Вести из техникумов и училищ

У ДРУЗЕЙ КНИГ

Комсомольцы машиностроительного техникума любят книгу. С большой охотой занимаются они распространением литературы среди учащихся и населения. Особенно отличился комсорг шестой группы Борис Сухов. За два дня он продал книг на 200 рублей.

Подведены первые итоги. В сентябре реализовано различной литературы более чем на полторы тысячи рублей.

А. Виноградов,
учащийся машиностроительного техникума.

☆

НА ВОСКРЕСНИКЕ В СОВХОЗЕ

Ненастна нынешняя осень. Частые дожди мешают труженикам полей убирать богатый урожай.

Учащиеся нашего училища решили помочь работникам совхоза «Комсомолец». Мы провели два воскресника по уборке овощей. В воскресниках участвовало 150 человек. Учащиеся работали дружно, с комсомольским задором. Убрано несколько тонн помидоров.

А. Колбасина,
секретарь комсомольской организации техникума.

КРОСС «ЗОЛОТОЙ ОСЕНИ»

Учащиеся медицинского училища провели комсомольско-молодежный кросс «золотой осени». В нем участвовало свыше 300 человек. Около двухсот участников кросса стали значкистами, а тридцати учащимся удалось сдать нормы на спортивные разряды.

Групповое первенство заняли учащиеся второго курса 64 группы.

А. Потапов,
преподаватель физкультуры медицинского училища.

☆

ПОБЕДИТЕЛЯМ КОНКУРСА

Художественная самодеятельность трикотажного техникума — одна из сильнейших в городе. В ее составе немало способных исполнителей песен, художественного чтения — такие, как Люба Брасленко, Юля Карпова, Саша Сафонов и другие.

Недавно в техникуме состоялся конкурс на лучший художественный коллектив курса. Победу в нем одержали учащиеся пятого курса. В качестве приза им вручены путевки в г. Ульяновск. Учащиеся отправились на экскурсию по ленинским местам.

В. Савенкова,
учащаяся трикотажного техникума.

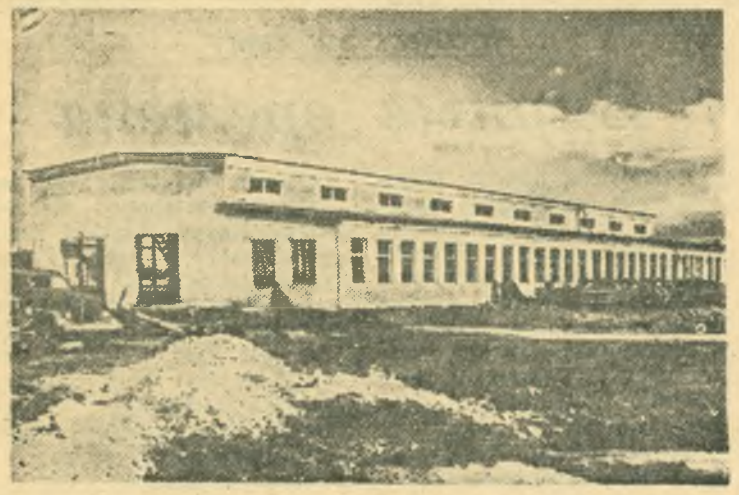

В таксомоторном хозяйстве заканчивается строительство профилактория.

НА СНИМКЕ: внешний вид профилактория.

Фото **А. Шувалова.**

ЛЮБИМАЯ ПРОФЕССИЯ

Еще пятнадцатилетним пареньком Саша Анисимкин мечтал стать шофером. Вскоре он поступил на курсы шоферов, окончил их и получил права. Сейчас Саша Анисимкин работает на пассажирском автобусе.

Он хорошо освоил любимое дело. Его автобус находится постоянно в образцовом порядке.

Любят и уважают в коллективе шофера тов. Анисимкина. Недавно его рекомендовали в ряды Коммунистической партии.

Сейчас он учится в 7 классе школы рабочей молодежи. Планы на будущее давно обдуманы: после окончания школы — техникум автодорожного транспорта.

— Хочу стать механиком, — говорит он.

В. Колотырина.

В БОРЬБЕ ЗА ТЕХНИЧЕСКИЙ ПРОГРЕСС

Постоянно совершенствовать технику, организацию производства

На шахтах Кашпирского рудоуправления за последнее время проделана значительная работа по техническому усовершенствованию производства, организации труда, улучшению руководства предприятиями и цехами.

На руднике применена новая технология выемки сланца путем использования давления горных пород на прослойки сланца в сочетании со взрывными работами. Труд в лавах организуется по графику — два цикла в сутки. Осуществлено переустройство поверхности шахты № 1 и т. д.

Все это дало возможность добиться значительного повышения производительности труда, увеличения добычи и снижения себестоимости сланца и создало условия для перехода на 6—7-часовой рабочий день. Для того, чтобы показать, какой шаг вперед совершил наш коллектив, сравним показатели работы рудника в первом полугодии 1957 года и текущего года.

За последние три года шахты перекрыли проектную мощность на 21,5 процента. За это время производительность труда увеличилась на 46,4 процента, себестоимость сланца снижена на 17,3 процента.

Замечательных успехов добился коллектив третьего участка шахты № 1. Этот участок более трех месяцев работает на двухсменном режиме, выгружая две лавы за 6-часовую смену. Такая перестройка в организации труда позволила среднесуточную производительность труда на участке повысить на 22,6 процента, себестоимость снизить на 10,2 процента, а средне-месячный заработок шахтеров увеличился на 10,4 процента.

Хорошие результаты и у третьего участка (нач. тов. Дубинин), также работающего по-новому. Поэтому в ближайшее время мы думаем перевести на двухсменную работу все участки.

На шахте № 1 механизированная проходка горных выработок составляет 85 процентов, а месячная производительность на одну погрузочную машину равна 207 погонным метрам. Небывалой скорости проходки горных выработок — до 360 погонных метров в месяц достигла бригада тов. Маркеева.

На ручную проходку падает на этой шахте только 17 процентов, в то время, как на шахте № 5/6 почти 70 процентов. Чем же объяснить столь большую разницу? Ничем иным, как отсутствием должного внимания к вопросам механизации со стороны начальника шахты № 5/6 тов. Шебаршова и главного инженера тов. Миронова.

Усилиями проходчиков передовой бригады тов. Маркеева горные выработки шахты № 1 соединены с горными выработками шахты № 3. Этим самым сокращается путь транспортировки сланца с рудника до ТЭЦ, уменьшаются транспортные расходы.

Ведутся также работы по соединению горных выработок шахты № 5/6 с шахтой № 1, но крайне медленно. У руководства шахты № 5/6 имеются кадры проходчиков, машины, но отсутствует забота о том, чтобы эти силы как следует использовались.

Недавно на шахте № 5/6 начал работать новый наклонный ствол и новые сооружения шахтной поверхности. Если коллектив шахты быстро и хорошо освоит все эти объекты, то сможет довести добычу сланца до двух тысяч тонн в сутки и даже больше.

На этой шахте решено складировать породу не в терриконниках, как это делается на всех шахтах страны, а собирать ее в специальный бункер и вывозить в расположенные поблизости овраги. Это позволит резко снизить затраты на удаление породы и, кроме того, будут ликвидированы овраги. Сейчас все дело за тем, чтобы ускорить ввод в эксплуатацию бункера.

Перед коллективом рудника ставится задача довести механизированную проходку до 95—100 процентов и давать до 230—250 погонных метров проходки на каждую погрузочную машину. В будущем году намечается перевести на автоматическое и дистанционное управление все насосные установки шахт и шахтных поверхностей, основные стрелочные переводы, лебедки, конвейеры и другие механизмы.

Наша задача — ни на минуту не ослаблять внимания к механизации и автоматизации, к выполнению решений XXI съезда партии и июньского Пленума ЦК КПСС. Все наши усилия, организаторскую деятельность нужно направить к тому, чтобы из месяца в месяц росла производительность труда, увеличивалась добыча сланца, снижалась его себестоимость.

М. Жуков,
управляющий Кашпирским сланцевым рудником.

— ● —

НОВЫЙ КИНОТЕАТР

Ежегодно в нашем городе вступают в строй новые культурные учреждения. Достаточно сказать, что через несколько дней жители засызранского района получат благоустроенный кинотеатр на 300 мест.

Новый кинотеатр хорошо отделан. В этом немалая заслуга отделочников, которыми руководит мастер тов. Максимова. Хорошо потрудились на строительстве кинотеатра и плотники бригады тов. Морозова.

Новый кинотеатр будет называться «Дружба».

Перестройка школ

От простого к сложному

С нынешнего года наша школа переведена на одиннадцатилетний срок обучения. Теперь по окончании школы учащиеся будут иметь высокую профессиональную подготовку и получат общее среднее образование.

Соответственно произошли коренные изменения в учебных программах в старших, 9—11 классах (мы говорим только о трудовом воспитании). Главная особенность новых программ по труду состоит в том, что производственное обучение будет продолжаться в течение трех лет. Для сравнения вспомним: в прошлом оно проводилось только в девятом классе. Цель нынешнего политехнического обучения — привить учащимся профессиональные навыки токаря, слесаря, фрезеровщика и т. п.

Задача эта будет осуществляться в два этапа. На первом — в конце учебного года в девятом классе — учащиеся сдадут экзамены на производственные разряды. Дальше они будут работать в цехах самостоятельно, совершенствуя квалификацию в избранной специальности. Таким образом, в течение двух лет учащиеся наравне с другими рабочими цеха будут трудиться над выполнением государственного плана завода, получая за свою работу определенную плату.

В текущем учебном году иначе построена ученическая практика девятиклассников. Они будут находиться на заводе два дня в неделю по шести часов. Такая практика позволит учащимся глубже и детальнее познакомиться с избранной профессией, еще теснее сблизиться с коллективом цеха, его производственной деятельностью.

Каковы же первые итоги работы по новым программам?

Учебный год по основам производства у девятиклассников начался с общего ознакомления с комбайновым заводом. На теоретических занятиях, во время экскурсий они узнали, какую продукцию выпускают комбайностроители, какое сырье и материалы потребляет завод, какие виды энергии применяются в его цехах.

Значение такого предварительного изучения производства трудно переоценить. Оно как бы состоит из двух одинаково важных сторон. Учащиеся приучаются смотреть на производство широко, по-государственному, в то же время в результате личных наблюдений и впечатлений они выбирают себе дело, которое им больше всего нравится. Так, в нынешнем году из числа девятиклассников изъявили желание овладеть специальностью токаря 32 человека, фрезеровщика — 17 человек, электрослесаря — 3 человека, слесаря по ремонту станков 1 человек.

С октября месяца девятиклассники приступают к производственному обучению непосредственно в цехах.

Учащиеся 5—8 классов занимаются в школьной мастерской. Здесь для них созданы прекрасные условия. Ребята обучаются слесарному, столярному и станочным работам на заказах, взятых с комбайнового завода. У нас есть договоренность с руководителями цехов №№ 15, 16 о том, что школьники будут помогать заводу по выполнению производственной программы. Разумеется, для этой цели отобраны наиболее простые в изготовлении детали.

Еще более замечательные перспективы открывает перед нами будущее. Мы думаем превратить наши мастерские в школьный завод. Опыт работы таких заводов в некоторых школах страны показал их жизненность и полезность.

На школьном заводе учащиеся еще ярче проявят свои способности. У них будет полная возможность без колебаний избрать себе профессию.

В. Горин,
преподаватель основ производства школы № 1.

Дела юннатские

В нашей школе много юннатов. Летом на пришкольном участке они проводили опыты с пшеницей, картофелем, свеклой, выращивали кукурузу, капусту, томаты, просо, овес, ячмень, ухаживали за плодово-ягодными деревьями.

С большим увлечением учащиеся 5—7-х классов работают в садах горпищекомбината. Нынешним летом очень хорошо потрудились юннаты-шестиклассники Гаранин, Туканенко, семиклассницы Лосева, Кузина, Соловьева.

Недавно на линейке преподаватель биологии Александра Александровна Паньшинская подвела итоги работы юннатов на пришкольном участке и в саду, отметила достижения и недостатки. 39 ученикам вынесена благодарность. В этот день в школе была устроена выставка растений, выращенных на участке.

Н. Кулешева,
староста кружка юннатов школы № 2.

Торжественный прием

Недавно в нашей школе состоялся торжественный вечер. Двенадцать лучших пионеров дружины вступили в комсомол. В празднично украшенном зале их горячо поздравили учителя и товарищи. Представитель горкома комсомола вручил вновь принятым комсомольские билеты и тепло поздравил их.

А после торжественной части состоялся большой концерт, подготовленный учащимися 8—10 классов.

В. Табенцкая,
ученица 10 класса железнодорожной школы № 22.

☆

Украинская ССР. Коллектив строителей Кременчугской ГЭС с честью сдержал свое слово: досрочно построен и сдан во временную эксплуатацию судоходный шлюз Кременчугского гидроузла.

НА СНИМКЕ: речные суда Днепровской флотилии после шлюзования выходят из камеры судоходного шлюза.

Фото **Г. Верушкина.**

(Фотохроника ТАСС).

☆

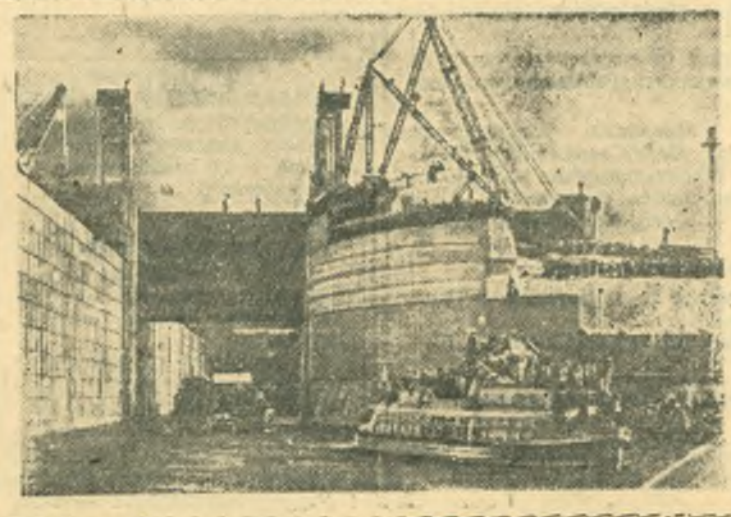

ИЗ *нашей* ПОЧТЫ

— ПЯТНАДЦАТЬ лет работает воспитательницей тов. Близнецова, — пишет заведующая детским садом № 50 тов. Грачева.

В коллективе она пользуется заслуженным уважением и авторитетом.

ЧИТАТЕЛЬ «Красного Октября» тов. Соколов критикует работу мебельного комбината. У буфета, купленного им в магазине, не прикрываются дверки и не задвигаются ящики.

ПЕРРОН станции Сызрань-город и дорога к ней заасфальтированы. Тов. Паксюткин предлагает озеленить привокзальную площадь и подходы к ней.

ЖИТЕЛИ поселков Западный и Новый пишут о том, что нет подъездов к улицам Брюсова, Дорожная, Склонная, Смоленская и другим. Об этом сообщает в своем письме председатель уличного комитета тов. **Аношин.**

Американская печать об итогах визита Н. С. Хрущева

ВАШИНГТОН, 1 октября. (ТАСС). Никогда еще американцы не читали так внимательно передовые статьи и политические комментарии газет и журналов. Эта фраза, сказанная одним видным вашингтонским комментатором, отражает исключительный интерес и пристальное внимание, которое уделялось и уделяется американскими читателями визиту Н. С. Хрущева в США и его результатам.

Со времени отлета Председателя Совета Министров СССР из Вашингтона прошло уже три дня, но интерес американской общественности ко всему, что связано с этой поездкой, нисколько не ослаб. Сообщения о выступлении Н. С. Хрущева на митинге трудящихся Москвы, о состоявшейся в минувший понедельник пресс-конференции Президента Эйзенхауэра, отклики мировой печати на коммюнике о беседах Н. С. Хрущева и Д. Эйзенхауэра в Кэмп Дэвиде по-прежнему занимают ведущее место на страницах американской печати и в программах американского радио и телевидения.

Подавляющее большинство органов печати, в особенности провинциальной, положительно оценивает результаты поездки Н. С. Хрущева. «Судя по недавней пресс-конференции Президента, — пишет выходящая в Хартфорде газета «Курант», — он теперь убежден в том, что достижение прогресса путем переговоров вполне возможно. Президент также воспринял идею о встрече в верхах, чего он не делал прежде. Вполне вероятно, что, когда будут писаться учебники по истории нашего времени, встреча Хрущева и Эйзенхауэра будет названа таким пунктом в стремительном потоке событий, который знаменует поворот от войны к миру, от смерти к жизни».

«То, что ощущало большинство американцев в течение последней недели, и то, что ощущала большая часть человечества, — это чувство надежды и чувство облегчения», — пишет журнал «Ньюсуик», комментируя итоги обмена мнениями между Н. С. Хрущевым и Д. Эйзенхауэром.

Положительная оценка результатов визита Н. С. Хрущева в Америку и одобрения, с какими были восприняты американским народом предложения СССР о мирном урегулировании всех спорных проблем и нормализации советско-американских отношений, вызвали серьезное беспокойство у тех кругов США, которые по-прежнему выступают за продолжение «холодной войны» и гонки вооружений, против перехода к политике мирного сосуществования социалистических и капиталистических стран. Как указывает в своей статье вашингтонский корреспондент газеты «Нью-Йорк Таймс» У. Джорден, «некоторые официальные лица» в американской столице с опасением взирают на те надежды, которые вселились в сердца американцев и других народов «свободного мира» в результате поездки Н. С. Хрущева. Джорден подчеркивает, что некоторые лица в государственном департаменте США опасаются, что успешный визит Н. С. Хрущева в США поставит на повестку дня такие вопросы дальнейшей нормализации международных отношений, которые госдепартамент не хотел бы решать.

«Без особых сомнений можно сказать, — пишет Джорден, — что общая атмосфера облегчения приведет к возникновению определенных новых проблем в области нашей внешней политики. Например, совершенно очевидно, что в ряде стран вырастет стремление к установлению более нормальных отношений с коммунистическим Китаем.

Американские дипломаты стоят сейчас перед задачей объяснить, почему следует избегать установления нормальных отношений с режимом Мао Цзэ-дуна, тогда как Соединенные Штаты принимают главного в мире коммуниста».

Премьер-Министр Италии Сеньи, пишет Джорден, может повторить вопрос, заданный оппозицией в итальянском парламенте: «Если отныне при урегулировании конфликтов между Западом и Востоком не будет применяться сила, то зачем иметь американские ракетные базы в двадцати милях от Венеции?».

Сторонники «холодной войны» с особой активностью пытаются ослабить влияние визита Н. С. Хрущева на американскую общественность. Ими сейчас пущен в ход «тезис» о том, что благоприятные результаты этого визита продлятся также недолго, как и результаты женевской встречи глав великих держав летом 1955 года.

Однако этот явно притянутый за уши довод не имеет успеха. Хороший ответ на него дала газета «Крисчен Сайенс Монитор», которая пишет в передовой статье, что по сравнению с 1955 годом ныне имеется гораздо больше оснований для самых лучших надежд. «Климат меняется», — продолжает газета, — однако он не может измениться лишь за одну ночь, о чем и предупредили Президент Эйзенхауэр и Премьер Хрущев. Визит принес более ясное сознание необходимости и возможности мирного сосуществования, что может стать обнадеживающим началом усилий сделать уже имеющуюся перемену климата постоянной».

ПРИЗЫВ КОМПАРТИИ ГЕРМАНИИ

БЕРЛИН, 1 октября. (ТАСС). Запрет компартии Германии, являющийся составной частью потерпевшей провал политики Аденауэра, должен быть отменен в интересах мира и демократии, заявляет Коммунистическая партия Германии в обращении к населению Западной Германии.

Как передает агентство АДН из Гюсельдорфа, в обращении содержится призыв поддержать справедливую борьбу компартии Германии за восстановление ее легальности и отмечается, что, несмотря на преследования, западногерманские коммунисты стоят в первых рядах борцов за жизненные интересы населения ФРГ.

СТИХИЙНЫЕ БЕДСТВИЯ В ЯПОНИИ

ТОКИО, 1 октября. (ТАСС). Как сообщило софийское радио, пронесшийся на днях над Японией разрушительный тайфун был самым сильным за довоенные и послевоенные годы. Указывается, что от тайфуна, который сопровождался ураганными ветрами, сильными ливнями и наводнениями, пострадало 38 префектур страны.

По данным газеты «Нихон Кэйдзай», в результате стихийного бедствия пострадало 200 тысяч семей, или примерно 1 миллион человек. Главное полицейское управление объявило, что по предварительным сведениям в различных районах страны погибло 2964, ранено 9343 и пропало без вести 1781 человек.

В прибрежных районах, где волны доходили до 40-метровой высоты, затоплено 50 судов и 381 судно было выброшено на берег и разбито. Согласно предварительным данным, общий ущерб оценивается в 100 миллиардов иен с лишним.

В целях оказания помощи пострадавшему населению и восстановления народного хозяйства правительство Японии приняло решение о создании комитета по борьбе с последствиями тайфуна.

Германская Демократическая Республика. Химический комбинат «Лейна-Верке» имени В. Ульбрихта в Лейне (округ Галле).

Фото **Центральбильд.** (Фотохроника ТАСС).

ПРОЧТИТЕ ЭТУ КНИГУ

Бурные времена

Интересную, полную разнообразными событиями жизнь прожил большой самобытный советский писатель Константин Паустовский — автор многочисленных рассказов и повестей, давно уже полюбившихся читателям как в нашей стране, так и за рубежом. О своей юности, протекавшей в бурные годы первой мировой и гражданской войн, Октябрьской революции, рассказывает он в автобиографическом цикле «Повесть о жизни».

Первые три повести из этого цикла уже знакомы широким слоям читателей. В первой половине этого года в журнале «Октябрь» опубликована четвертая книга «Время больших ожиданий».

...1919 год. В только что освобожденной от врага голодующей Одессе налаживается мирная жизнь. Правда, назвать в полном смысле мирной эту жизнь нельзя. Черное море бороздят военные корабли Антанты, в окрестностях города полно недобитых белогвардейцев, готовых в любую минуту поднять восстание против Советской власти. Процветает спекуляция.

В эти тяжелые для молодой Советской республики времена в Одессе начинает выходить орган черноморских моряков — газета «Моряк». Правда, она существовала и до революции, но издавалась в Египте, в Александрии и была нелегальной.

Вокруг газеты группируется многочисленный актив. В ее редакции работают талантливые журналисты. Многие из них пришли сюда из дореволюционных газет. Но в подавляющем большинстве — это люди, принявшие революцию и служащие Советской власти от души, всеми силами.

Константин Паустовский с присущим ему мастерством рисует колоритные фигуры этих тружеников пера. Вот технический редактор (а по существу главный редактор) Евгений Иванов, в прошлом он репортер «Русского слова». Это сумбурный энергичный человек. Не все его поступки правильны. Но он быстро понимает свои ошибки, исправляет их.

Ярка фигура боцмана Миронова. Этот моряк плавал по всем морям и океанам, всю жизнь боролся с собаками-капиталистами и их прислужниками.

Миронов обладал феноменальной памятью, которая сослужила немалую пользу Советскому государству, когда понадобилось установить, где, под каким флагом плавают суда российского торгового флота, уведенного белыми.

Не менее выпукло обрисованы фельетонисты газеты одессит поэт Ядов и прозаик Василий Регинин. Тепло и взволнованно рассказывает о них автор. В дальнейшем Регинин стал одним из крупнейших советских журналистов, редактировал журнал «Тридцать дней» и неизменно пользовался любовью журналистов, поэтов и писателей.

Особенно же волнуют страницы повести, на которых рассказывается о замечательном писателе И. Бабеле и поэте Эдуарде Багрицком. Подлинно поэтические строки, посвященные им, взволнуют каждого.

Много людей проходит перед читающими эту повесть. И каждый герой — пусть ему посвящено несколько страниц или несколько строк — запоминается надолго, потому что все они имеют свое лицо, каждый персонаж ярко индивидуален. В этом заслуга К. Паустовского.

Замечательно написаны главы, рассказывающие о том, как одесситы восприняли известие о смерти Александра Блока, о похоронах Сашки-музыканта — героя рассказа Куприна «Гамбринус», о первом рейсе советского парохода из Одессы по Черному морю, а также глава о похищении из типографии губкома набора речи В. И. Ленина о новой экономической политике, которую старался скрыть от трудящихся города один из работников губкома троцкист Сырцов.

Константин Паустовский уделяет в повести много места пейзажу: морю, природе в окрестностях Одессы. Эти лирические отступления не отвлекают читателя от основной нити повествования, и природа, и городской пейзаж органически связаны с тканью книги.

Богат язык повести: здесь и своеобразный одесский говор, и морские словечки, и по-паустовски скупые и четкие штрихи в зарисовках людей и природы.

Константин Паустовский порадовал читателей новым интересным произведением, к которому не останется равнодушным ни один человек, прочитавший его.

А. Давыдов.

Редактор А. Г. БЕКАСОВ.

В театре и кино

ДРАМТЕАТР. **«Лиса и виноград».** Нач. в 8 час. вечера.

«ХУДОЖЕСТВЕННЫЙ».
«Аннушка». Нач. в 9, 10-50, 12-40, 2-30, 4-30, 6-20, 8-10, 10.

«ЗВЕЗДА». **«Евгений Онегин».** Начало в 10, 12, 2, 4, 6, 8, 10.

ИМЕНИ ЛЕНИНСКОГО КОМСОМОЛА. **«Одни неприятности».** Начало в 10-30, 12-30, 2-30, 4-30, 6-30, 8-30.

«РОДИНА». **«Королевство Кэмпбелла».** Нач. в 2-30, 4-30, 6-30, 8-30.

ВНИМАНИЮ ГРАЖДАН ГОР. СЫЗРАНИ!

С 30 сентября до 6 октября в г. Сызрани объявлена «Неделя здоровья».

Владельцы жилых домов, предприятия и учреждения обязаны произвести очистку закрепленных за ними территорий улиц, дворов, производственных предприятий с обеспечением вывозки мусора в установленные места свалок.

Управление горочистки принимает от населения заявки на вывоз мусора с территории дворов индивидуального пользования.

В соответствии с решением исполкома горсовета за № 11/276 от 29-го апреля 1959 года уборка территории производится до 6-ти часов утра, лица, уклоняющиеся от проведения работ по санитарной очистке, подвергаются по решению административной комиссии штрафу или исправительно-трудовым работам до 1 месяца.

Уличные комитеты! Санитарные уполномоченные!

Включайтесь в организацию работы по приведению г. Сызрани в должное санитарное состояние.

Поддержание чистоты и порядка на территории города — долг самих граждан.

Исполком горсовета депутатов трудящихся.

(2—2).

СЫЗРАНСКОМУ ЗАВОДУ ЗАПАСНЫХ ЧАСТЕЙ
требуются
токари и револьверщики.
Оплата труда сдельная. Обращаться: Пролетарский переулок, 28.
(2—1).

СЫЗРАНСКОМУ КОМБАЙНОВОМУ ЗАВОДУ
требуются на постоянную работу квалифицированные **токари** и на отопительный сезон **кочегары.**
(5—1).

СЫЗРАНСКОМУ ТРЕСТУ СТОЛОВЫХ
требуются **грузчики, плотники, каменщики, печник и электромонтер.**
Об условиях справиться в отделе кадров треста столовых, Лодочный переулок, 29.
(5—1).

СЫЗРАНСКАЯ ВАЛЯЛЬНО-ОБУВНАЯ ФАБРИКА
продает организациям строительный войлок по цене 3620 руб. за тонну, по безналичному расчету.
Адрес: Сызрань, Почтовая, 29.
(2—1).

Крылов Вадим Федорович, проживающий в г. Сызрани, Сталина, 3, возбуждает дело о расторжении брака с Крыловой Валентиной Владимировной, проживающей в г. Куйбышеве, Сад-город, Арцибушевский пер., 12, квартира 2.

Дело подлежит рассмотрению в народном суде г. Куйбышева.

Кувшинов Владимир Петрович, проживающий в г. Сызрани, Транспортная, 17, возбуждает дело о расторжении брака с Дудочкиной Марией Тимофеевной, проживающей в г. Сызрани, Майская, 52, квартира 13.

Дело подлежит рассмотрению в народном суде 3-го участка гор. Сызрани.

Адрес редакции: г. Сызрань, ул. К. Маркса, 93. Телефоны отделов: партийной жизни — 2-95, культуры и быта 2-95 (два звонка), промышленности и транспорта — 4-28, секретариата — 6-38.

ЕО02902 Сызранская типография «Красный Октябрь» — тел. 0-17. Заказ № 3777. Тираж 10 770.