ПРОЛЕТАРИИ ВСЕХ СТРАН, СОЕДИНЯЙТЕСЬ!

КРАСНЫЙ ОКТЯБРЬ

ОРГАН СЫЗРАНСКОГО ГОРКОМА КПСС И ГОРОДСКОГО СОВЕТА ДЕПУТАТОВ ТРУДЯЩИХСЯ

Год издания 43-й
№ 202 (11032) | Воскресенье, 11 октября 1959 года | Цена 15 коп.

ЖАР СЕРДЕЦ И СИЛУ РУК МОЛОДЫХ — РОДНОЙ ПАРТИИ

СЕГОДНЯ начала работу XXIV городская комсомольская конференция. Это большое и важное событие в жизни сызранской молодежи проходит в обстановке невиданного размаха политической и трудовой активности советского народа. Наша страна одерживает блестящие победы на всех участках коммунистического строительства.

Немало славных дел совершила городская комсомольская организация. Комсомольцы идут в авангарде всенародной борьбы за досрочное выполнение грандиозных планов семилетки. Они показывают образцы самоотверженного труда на производстве, служат примером в учебе, достойно, по-коммунистически ведут себя в быту.

Под руководством партийных организаций комсомольцы активно борются за претворение в жизнь решений XXI съезда КПСС. Жар сердец и силу рук молодых они отдают родной партии. Юноши и девушки с огромным патриотическим подъемом откликаются на призывы партии. Беспримерен трудовой героизм советской молодежи. В бескрайних степях, в глухой тайге, там, где волею партии поднимаются целинные земли, прокладываются новые дороги, строятся заводы, комсомольцы идут в первых рядах борцов за коммунизм.

Из нашего города свыше тысячи человек ежегодно помогают труженикам села в уборке урожая, 250 юношей и девушек уехали на важнейшие новостройки семилетки.

Комсомольцы являются инициаторами внедрения новых, более прогрессивных методов труда. Сотни молодых рационализаторов участвуют в модернизации оборудования, вносят предложения по совершенствованию технологических процессов. Только в текущем году молодыми рационализаторами и изобретателями внесено около 400 рационализаторских предложений с годовой экономией более 3 миллионов рублей.

Немало и других славных начинаний сызранских комсомольцев. На заводе тяжелого машиностроения они активно включились в работу по выполнению заказов для Ново-Криворожского горнообогатительного комбината. Комсомольцы выступили здесь настоящими боевыми помощниками партийной организации.

Сейчас наши юноши и девушки выступили инициаторами соревнования за сокращение простоя вагонов на подъездных путях промышленных предприятий.

Но было бы неправильно довольствоваться достигнутым и закрывать глаза на те большие недостатки, которые еще имеют место в работе некоторых комсомольских организаций и городского комитета ВЛКСМ.

Некоторым комсомольским организациям не хватает боевитости, молодого задора, огонька. Очень часто принятые решения не доводятся до конца. Немало можно привести примеров, когда комсомольцы пассивно участвуют в производственной жизни своих коллективов. Между тем борьба за технический прогресс является важнейшей задачей нынешней семилетки.

Огромное место в деятельности комсомольских организаций должно занимать идейно-политическое воспитание молодежи. Но и в этой области есть серьезные недостатки и упущения.

Критические замечания, дельные предложения делегатов конференции помогут устранить эти и другие недостатки.

Пусть в основу своей деятельности комсомольские организации положат пламенный призыв ЦК КПСС:

— **Комсомольцы и комсомолки, советская молодежь! Учитесь жить и работать по-коммунистически! Вырабатывайте в себе высокие моральные качества! Будьте сознательными и неутомимыми строителями коммунизма!**

15-ЛЕТИЕ ТУВИНСКОЙ АВТОНОМНОЙ ОБЛАСТИ

В связи с 15-летием вхождения Тувы в состав Союза Советских Социалистических Республик Центральный Комитет Коммунистической партии Советского Союза и Совет Министров Союза ССР направили приветствие рабочим, колхозникам, интеллигенции, всем трудящимся Тувинской автономной области.

Вступление Тувы в братскую семью народов СССР обеспечило огромный рост производительных сил, расцвет культуры тувинского народа и неуклонный подъем его благосостояния.

В своем приветствии Центральный Комитет КПСС и Совет Министров СССР выражают уверенность в том, что трудящиеся советской Тувы добьются в борьбе за претворение в жизнь решений XXI съезда КПСС новых, еще больших успехов и внесут свой достойный вклад в дело строительства коммунизма в нашей стране.

(ТАСС).

День нашего города

«СОЛЕНЫЙ» БЕТОН

Строители применяют много бетона. Ни одно сооружение не возводится без этого прочного и долговечного материала.

Но у бетона есть один существенный недостаток: при низких температурах он быстро замерзает. Строители вынуждены были подогревать его, что удорожало стоимость выполняемых работ.

Трест № 4 около четырех лет пользуется бетоном с химическими добавками, так называемым «соленым» бетоном.

Расширение объема строительства вызвало необходимость увеличить выпуск такого строительного материала. Сейчас на автоматизированном бетонном заводе строится солеустановка. Пуск ее в эксплуатацию позволит увеличить выпуск «соленого» бетона.

ЕЩЕ ОДИН ДОМ ПО МЕТОДУ ГОРЬКОВЧАН

Коллектив вагонного депо уже несколько лет строит жилье по методу горьковчан. Недавно наши строители одержали новую трудовую победу. Они возвели шестой по счету четырехквартирный дом. Государственная комиссия высоко оценила качество выполненных работ.

Активное участие в строительстве приняли осмотрщик-автоматчик Н. Тимофеев, разнорабочий А. Большаков, слесарь Н. Шиляев. Все они вместе со своими семьями, товарищами по работе весело справили новоселье.

В. Киреев,
председатель месткома вагонного депо Сызрань 1-я.

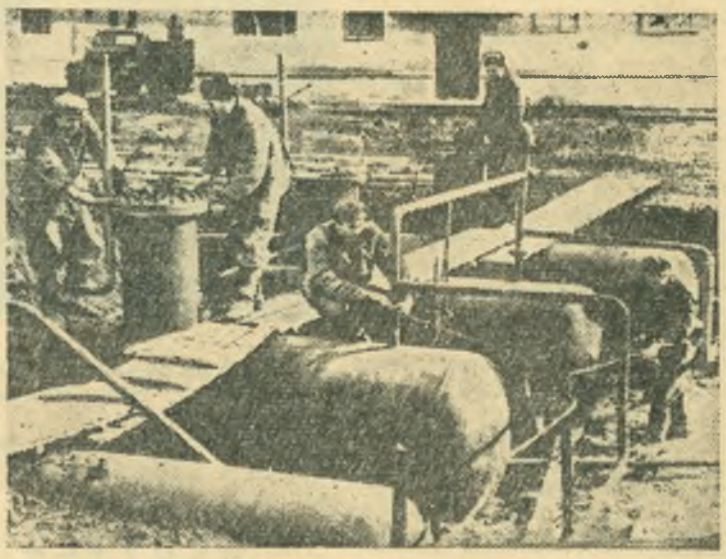

Широким фронтом в нашем городе ведется газификация жилых домов. Только в этом году коллектив Сызранского специального управления Куйбышевского треста «Сантехмонтаж» обязался газифицировать более одной тысячи двухсот квартир рабочих и служащих.

Газ пришел в дома энергетиков, нефтепереработчиков, машиностроителей ремонтно-механического завода. Уже газифицировано около семисот квартир. На очереди газификация поселка горняков Кашпирского сланцевого рудника.

Сейчас рабочие «Сантехмонтажа» стремятся в короткие сроки завершить газификацию новых жилых домов в поселке завода тяжелого машиностроения. Успешно выполняет свои обязательства бригада Ивана Сахтерова (см. фото). Сейчас в доме № 1 четвертого квартала она ведет монтаж газовых емкостей. Судя по тому, как трудятся люди бригады, можно сказать, что они досрочно завершат монтаж. Каждый день норма выработки перекрывается не меньше, чем на 20 процентов.

Фото К. Ивина.

КИНО НА УРОКАХ В ШКОЛЕ

Имеющийся в школе № 26 киноаппарат раньше использовался для демонстрации художественных кинофильмов. В этом учебном году кино стало использоваться и в учебных целях.

Кабинет физики оборудован для демонстрации кинофильмов в дневное время, и сейчас на уроках химии, физики, биологии уже продемонстрированы фильмы «Кремний», «Электричество в быту», «Клетка и ткани».

НА СЕМИЧАСОВОЙ

Выпуск продукции увеличивается

С 1 октября на нашем заводе гудок, возвещающий об окончании рабочего дня, стали включать на один час раньше.

Весь наш большой коллектив горячо благодарит Коммунистическую партию и Советское правительство за постоянную заботу о народе. Переход на сокращенный рабочий день дает возможность людям больше уделять внимания учебе, повышению культурного уровня, семье.

Чтобы претворить в жизнь такое мероприятие, потребовалось провести большую подготовительную работу. Необходимо было решить основную задачу: поднять производительность труда настолько, чтобы за семичасовую смену давать продукции не менее, чем за 8 часов.

Подготовку к переходу на сокращенный рабочий день мы начали давно. Все организационно-технические мероприятия, политико-массовая работа были направлены на дальнейший рост производительности труда, снижение себестоимости продукции. Более конкретно вопросом выявления резервов, обеспечивающих выполнение 8-часовой программы за семь часов, мы начали заниматься с марта 1959 года. Во всех цехах была произведена проверка, насколько рационально используется рабочее время. Было установлено, что в отдельных случаях потеря рабочего времени составляет от 15 до 25 процентов.

Во всех цехах были созданы бригады из рабочих, инженерно-технических работников, представителей профсоюзных организаций, которые в течение нескольких дней проводили общественный смотр организации труда. Результаты смотра обсуждались затем на рабочих собраниях.

В ходе смотра вносились предложения как технического, так и организационного характера, направленные к одной цели — дальнейшему повышению производительности труда. Таких предложений поступило свыше 500.

Бригадир газорезчиков цеха металлоконструкций тов. Чиликин предложил изготовить трехрезаковый суппорт и перевести на автоматическую газовую резку заготовки для трубных мельниц.

Сверловщик цеха № 1 тов. Шапенков предложил восстановить делительное приспособление и отрегулировать каретку на радиально-сверлильном станке. Электросварщик этого же цеха тов. Шарапов посоветовал изготовить роликовый стенд для сварки резервуаров и т. д.

Значительная часть поступивших предложений уже претворяется в жизнь и дает хорошие результаты. Фрезеровщица инструментального цеха тов. Махова предложила подготовить необходимый набор фрез. Это предложение выполнено и дало возможность станочникам повысить выработку на 8—12 процентов.

В энергоцехе почти весь персонал, обслуживающий агрегаты, работает по непрерывному графику. Переход на семичасовой рабочий день, казалось, должен был вызвать увеличение численности людей. Но обошлись без этого за счет мероприятий, значительно сокращающих объем работ. Здесь автоматизирована откачка конденсата, механизировано промешивание соляного раствора и т. д.

В дни подготовки к переходу на семичасовой рабочий день коллектив завода начал соревнование в честь 42-й годовщины Великого Октября и принял повышенное обязательство, которое успешно выполняется.

Н. Бесихина,
начальник отдела труда и зарплаты завода тяжелого машиностроения.

Славу Родины множь трудом геройским, молодежь!

Когда за дело

Началось это вот с чего. В комитет комсомола пришли посланцы Ново-Криворожского горно-обогатительного комбината инженер Владимир Андреевич Якунин и заместитель начальника комсомольского штаба Володя Ильченко, подвижной, расторопный парень.

Володя сразу приступил к делу:

— Вы знаете, что мы взяли обязательство первого октября пустить комбинат? — спросил он.

Оглядев сидящих, Володя провел рукой по горлу:

— До зарезу нужны пять стационарных и два передвижных конвейера. Вот письмо комсомольцев комбината. Дадите?

Мы заверили ново-криворожцев, что молодежь завода не ударит в грязь лицом. В этот же день собрался комсомольский штаб. Решили разделиться на две группы и проверить, как выполняется заказ новостройки. За первую смену были спокойны: тут все-таки порядок получше. А вот что делается во второй и третьей сменах?

Члены штаба пошли в первый, четвертый, пятый, кузнечный и другие цехи. Когда опять собрались вместе, Алексей Курылев, энергично жестикулируя руками, принялся ругать неповоротливых руководителей:

— Называется «срочный заказ», мобилизовали людей!..

Кто-то заметил:

— Леша, не кипятись, расскажи толком, в чем дело.

— Да вы только посмотрите: оборудование в первом и четвертом цехах не загружено, детали для «НГОК» (так у нас сокращенно называют Ново-Криворожский горнообогатительный комбинат) не все рабочие толком знают, когда надо делать.

В этом пришлось скоро убедиться.

Пришел Лева Хотеев с товарищами к начальнику кузнечного цеха тов. Терентьеву, спрашивает:

— Втулки для барабанов когда будут готовы?

Начальник цеха с недовольным видом обернулся к вошедшим:

— Здесь что, магазин? Не нервируйте меня.

— Ну хорошо, — ответили ребята, — не хотите разговаривать, сами проверим.

И они направились прямо к рабочим местам. Обнаружили, что втулки никто и не думал делать. Начальник цеха, видимо, опомнился. Подошел к ребятам:

— Не будем ссориться, заказ будет выполнен, только вот металла маловато.

Комсомольцы связались с диспетчером, и проблема с металлом была решена.

берутся с огоньком

Потом тов. Терентьев шутил над нами:

— Доняли, черти, честное слово, доняли.

Энергично действовали члены штаба Рита Скорлыгина, Клава Гудкова, Александр Шматов и все остальные.

Временами приходилось туговато: изделие новое, надо было одновременно осваивать и изготовлять детали, узлы. Производственники знают, что это значит. Встречалась уйма нерешенных вопросов.

Не клеилось дело с роликоопорами. Уж очень много операций надо было выполнить: трубки для смазки следовало сначала прикрепить к уголку, потом сверлить отверстия, нарезать в них резьбу.

Члены штаба узнали, что бригадир слесарей-сборщиков первого цеха Борис Грузинцев придумал что-то другое. Сходили к нему. Оказалось, Борис подал хорошую мысль — все операции заменить одной—сваркой. Немедленно связались с начальником отдела конвейеров конструкторского отдела Тверье. Он пошел в цех, внимательно во всем разобрался и, к общей радости, одобрил предложение Грузинцева. Слесари управились со сборкой на целые сутки раньше намеченного срока.

Хуже обстояло с поставками по кооперации. Курский завод резинотехнических изделий задерживал отправку приводных футерованных барабанов. Комсомольский штаб обратился с просьбой в партком и к дирекции завода направить в Курск своих представителей.

Вскоре туда выехал член штаба Николай Ажищев. На месте он связался с комсомольцами курского завода. Спустя несколько дней долгожданный груз был доставлен в Сызрань.

Большую помощь в продвижении срочного заказа оказали редколлегии сатирических листков, которые выпускались быстро, оперативно. Этим делом с увлечением занимался Володя Тарасов. И что главное, меры по комсомольским сигналам принимались без промедления.

Ново-Криворожскому горнообогатительному комбинату оборудование было отправлено в срок.

В. Михеев,
член комитета ВЛКСМ завода тяжелого машиностроения.

НА СНИМКЕ: члены комсомольского штаба Виктор Михеев (первый справа), Рита Скорлыгина и Лева Хотеев.

Фото К. Николаева.

В РЯДАХ КОММУНИСТИЧЕСКИХ БРИГАД

Славный почин комсомольцев депо Москва — Сортировочная развернуть соревнование бригад за право называться коллективом коммунистического труда нашел горячий отклик среди юношей и девушек нашего города. Первыми их поддержали комсомольцы завода тяжелого машиностроения и комбайнового завода, строительно-монтажного треста и железнодорожного узла. А сейчас комсомольско-молодежных бригад, борющихся за право называться коммунистическими, насчитывается уже 390.

Растет производительность труда, растут производственные достижения. Комсомольско-молодежная бригада Александра Маркеева с шахты № 1 Кашпирского сланцевого рудника добилась выдающегося успеха. Она за месяц дала 360 метров проходки. Такого успеха никто еще не достигал на руднике. Бригада Михаила Вострецова с завода тяжелого машиностроения первой заслужила право называться коллективом коммунистического труда.

Участники бригад коммунистического труда настойчиво борются за досрочное выполнение семилетки, за образцовое выполнение решений партии.

Идет рейдовая...

Около четырехсот комсомольских контрольных постов и тридцать девять рейдовых бригад работают в нашем городе. Накануне городской комсомольской конференции они вышли в поход за снижение простоя вагонов. Одна из бригад побывала и на мельзаводоуправлении № 1.

Десятки тысяч рублей платит мельзаводоуправление ежемесячно за простой вагонов. Вот и сейчас уже несколько дней по его вине простаивает на станции Сызрань около 50 вагонов, груженных овсом.

Тут и там у самых рельсов свалены как попало бревна, металлолом, щебень. Старые шпалы кое-где требуют замены. Вот стоят несколько вагонов с овсом и вагон с просом. Пытаемся выяснить причину.

— Фронт работ очень мал. Вы видите, разгружаем только по одному вагону, — оправдываются работники мельзаводоуправления.

Под разгрузкой проса два вагона: один разгружается, другой стоит.

Неужели нельзя механизировать разгрузку? Оказывается, можно. Приемщик тов. Парфенов внес на этот счет предложение. Но оно лежит у главного инженера еще с прошлой зимы. Почему? Да потому, что никто не проследил за его внедрением.

А где же заводские комсомольцы?

В мельзаводоуправлении создан комсомольский контрольный пост по борьбе с простоями вагонов, но он пока не подает признаков жизни. Секретарь комитета ВЛКСМ Раиса Кузнецова не интересуется этим.

Но мы все-таки надеемся, что в ближайшее время комсомольский контрольный пост исправит положение, будет активно бороться за сокращение простоя вагонов.

Члены рейдовой бригады: Л. КОРОВИНА, начальник комсомольского штаба по борьбе с простоями вагонов; А. ДУЛЬКО, секретарь комитета комсомола паровозного депо Сызрань 1-я; П. ИЛЮШИН, учащийся техникума транспортного строительства; Л. ТЮТЬМИНА, секретарь комитета комсомола швейной фабрики № 14.

Это по-хозяйски

У нас в цехе долгое время в бездействии находился станок, предназначенный для автоматической навивки пружин. Для пресс-подборщиков их требуется очень много.

— Как же так, — спрашивали комсомольцы, — автомат в цехе есть, а пружины навиваем на токарных станках? Пора пустить автомат...

Администрация прислушалась к нашему предложению и обещала предпринять необходимые меры. Встал вопрос: кому же поручить наладку и освоение автомата?

— Молодежи и поручим, — сказал начальник цеха тов. Ревякин. Такое доверие нас окрылило. Предстояло свои слова подкрепить делом.

Долго возились со станком. Настойчивее всех оказался Юрий Сазонов. Он просиживал часами над изучением схемы, производил регулировку и настройку, чтобы производить выпуск пружин нескольких диаметров.

Работа увенчалась успехом — автомат пущен. На нем обрабатывается деталей в несколько раз больше, чем на токарном станке.

А у комсомольца Анатолия Мартынова возникла идея усовершенствовать приспособления для навивки пружин. Включились в дело инженерно-технические работники. Благодаря инициативе комсомольца производительность труда возросла на сорок процентов.

Так поступают комсомольцы и молодые рабочие цеха № 16 комбайнового завода.

Н. Соснина,
револьверщица, член ВЛКСМ.

Дела полезные, комсомольские

Копилка миллионов

В памятные дни подготовки к 40-летию ВЛКСМ комсомольцы города развернули движение за экономию и бережливость. Молодые рабочие строек, промышленных предприятий и железнодорожного транспорта вложили в копилку 15 миллионов рублей. Наиболее старательно потрудились комсомольцы строительно-монтажного треста. Их взнос составил несколько миллионов рублей.

Движение за досрочное выполнение заданий семилетнего плана вызвало новую волну патриотического энтузиазма молодежи. В комсомольских организациях проводятся конкурсы рационализаторов и изобретателей. Среди молодых рабочих, инженеров, техников появились сотни рационализаторов. От внедрения их предложений комсомольская копилка пополнилась еще тремя миллионами рублей.

Ю. Яшин,
секретарь горкома ВЛКСМ.

Распространители книг

Учащиеся нефтяного техникума любят литературу. У нас регулярно проводятся читательские конференции. Сотни молодых читателей побывали на литературных конференциях, посвященных обсуждению романа Всеволода Кочетова «Братья Ершовы» и рассказа Михаила Шолохова «Судьба человека».

Вот уже второй год все учащиеся техникума являются распространителями книг среди населения. Нами было взято обязательство распространить 1500 книг с политической и художественной литературой. Сейчас распространено книг значительно больше.

Активно участвуют в пропаганде литературы среди населения Николай Санталов, Алексей Егоров, Валерий Съедугин и другие.

В. Харыбин,
секретарь комитета ВЛКСМ нефтяного техникума.

Сквер серебристых тополей

В центральном поселке Кашпирского сланцевого рудника закладывается сквер серебристых тополей. За это дело взялись комсомольцы и молодежь шахт и промышленных предприятий рудника.

Хорошо поработали на рытье ямок под посадки юноши и девушки из комсомольских организаций, где секретарями Зоя Антипина и Владимир Ерофеев.

Тополя для посадок облюбовали комсомольцы в одной из рощ за Волгой. 15-летние деревья будут переправлены через реку.

В. Кузин,
секретарь комитета ВЛКСМ Кашпирского сланцевого рудника.

250 добровольцев

Выпускники специального ремесленного училища № 10 с огромным желанием трудятся на стройках химии. Они за небольшой срок выполнили работ более чем на три миллиона рублей. Анатолий Неизвестный сейчас возглавляет бригаду, борющуюся за право называться коллективом коммунистического труда.

Едва был опубликован призыв ЦК ВЛКСМ объявить Казахстанскую магнитку ударной комсомольской стройкой, как десятки юношей и девушек выехали туда. Они строят домны, подготавливают к эксплуатации новые рудники.

Всего на новостройках семилетки восточных районов страны трудятся сейчас более 250 юношей и девушек нашего города.

В. Харламов,
делегат комсомольской конференции.

Литературная страница

Члены литературного объединения при редакции газеты «Красный Октябрь» посвящают свои произведения, напечатанные на этой странице, молодежи, ее труду и жизни ,вопросам коммунистического воспитания.

Эй, молодежь!

Эй, молодежь!
Нас жизнь зовет
Вершить большое дело.
Вперед нас партия ведет
Уверенно и смело.
Бьет ветер в грудь,
Наш труден путь,
Никем не проторенный,
Но нас назад не повернуть.
Идут, идут колонны...
В огне, в труде
Всегда, везде
Победу мы добудем,
Друг друга выручим в беде,
Еще сильнее будем.
Эй, молодежь!
Вперед идем
В колоннах комсомола.
Любые крепости возьмем.
Для юных — это школа.
Ровнее шаг.
Над нами стяг,
Победный стяг алеет.
Нам никогда неведом страх,
Вперед, вперед смелее.

И. ДУБОВ.

Поздравляем лучших из лучших

Токарь комбайнового завода комсомолец Виктор Павлов изо дня в день перевыполняет нормы выработки, дает продукцию отличного качества.

Он каждый день
Идет вперед,
Не замедляя шага,
Деталей в полгода дает —
Другим не сделать за год!

Отлично трудится машинист паровоза депо станции Сызрань 1-я комсомолец Грохотов.

Машинисты
Есть у нас прекрасные —
Родному делу
Отдают всю жизнь.
И я скажу открыто,
При народе,
Поклясться даже
От души готов —
В руках таких
Локомотивы ходят
Надежнее, точней
Любых часов.

Комсомолец Евгений Обельченко является одним из активнейших рационализаторов Сызранского нефтеперерабатывающего завода.

Помочь друзьям
Всегда в работе рад,
Рацпредложенья
Вносит не впервые.
Недаром на заводе
Говорят:
«У Жени руки
Прямо золотые!».

Успешно выполняет порученные задания комсомольско-молодежная бригада стройтреста № 4, возглавляемая комсомольцем Петром Селивановым.

Все делают
Отлично,
Так,
Как надо,
Быть впереди —
Таков девиз бригады.

Примером для товарищей в работе является проходчик шахты № 1 комсомолец Иван Михайлов.

Работает красиво,
ловко, споро,
Несет достойно
Звание шахтера.
Успехами своими
Не кичится,
Готов помочь другим
И сам учиться.

Стихи **А. Лугового.**

☆ ☆ ☆

Иван РОЖКОВ.

Друзья рядом

☆
(РАССКАЗ)
☆

Деталь вновь выскользнула и шлепнулась в бачок с машинным маслом. Рванулся веер брызг. Они окатили станок, хлестнули в лицо токаря.

— Ты что же это? — послышался знакомый голос.

Юрий сразу не нашелся, что ответить. Он виновато смотрел на Карпа Ивановича, на его очки, которые, казалось, укоризненно поблескивали на лбу.

— Вот... деталь, — невнятно промямлил Юрий.

Что, руки дрожат? Опять небось после вечеринки у дружков-приятелей... Предупреждал. Память, видно, девичья...

Юрий почувствовал, как стали пламенеть его уши.

— Да нет, Карп Иванович. Просто так. Ничего,—натянуто улыбаясь, хорохорился Юрий.

Карп Иванович тряхнул головой, и очки сами соскользнули со лба на кончик носа. Из-за стекол глянули посуровевшие глаза мастера:

— Значит, ничего. Так, так: Свежо предание, да верится с трудом.

Юрий хотел было высказаться в свое оправдание, но мастер махнул рукой: дескать молчи, нет охоты с тобой разговаривать.

* * *

...Юрий переживал. Карп Иванович, действительно, все знал. Едва успел мастер отойти от станка и Юрий трясущимися руками установил деталь, как к нему подошла Нюра, высокая черноглазая девушка. На нее заглядывались все парни в цехе, а тут вот она подошла к нему. С ней бы заговорить, пригласить в кино или, может быть, в театр. Давно об этом думал. Не было подходящего случая. И вот она рядом. Но до этого ли сейчас? Из головы не идет разговор с Карпом Ивановичем. «Что-то будет?».

— Тебя вызывает начальник цеха, — сказала Нюра, а сама не спешила уходить. Ей хотелось что-то сказать, но она, видимо, не решалась этого сделать. Нюра теребила пальцами тряпку, которой недавно протирала станок, а потом круто повернулась и скорым шагом направилась к своему станку: «Чудак какой-то,—думала она,—ошалел. Смотрит, а сам ни слова. О чем же Карп Иванович с ним говорил? Да и начальник цеха зачем вызывает? Перед ним лежала какая-то бумажка. Что же это за бумажка?»

* * *

Начальник цеха встретил Юрия неприветливо. Сурово спросил:

— Тебе известно, что нам партию деталей вернули, сборка машин сорвалась.

— Лучше контролируйте...

— Неплохой совет, но в нем нет уже нужды. Карп Иванович выявил бракодела. Твои грешки, Веселов...

— Ну это еще надо доказать, — не сдавался Юрий.

—Внутреннюю проточку шайб, кроме тебя, кто еще на токарном участке делает?

— Нюра, кажется... Нюра Карпова.

— Только на других деталях. Обработка серий разбита на группы.

Юрий отвел в сторону взгляд, в голову полезли непрошенные мысли. Вспомнил своего собутыльника Бориса Лопухова, шевельнулась к нему неприязнь.

...Начальник цеха видел, как лицо Юрия становилось все бледнее и бледнее. Прерывать его думы он не хотел. Пусть парень перетряхнет свою душу.

— Если можно, простите меня, — тихо сказал Юрий и отвернулся: выдала предательская слеза.

— Передадим на суд товарищей. Как они скажут, так и будет. Только не прячь от них своих глаз...

* * *

Собрание шумело. Выступала Нюра. Она волновалась так, как будто сама была виновата.

— С Юрием Веселовым я из одной школы. Вместе учились, а теперь вместе работаем. Он токарь и я — токарь.

— А еще что скажешь? Какое открытие, мы этого и не знали! — с усмешкой выкрикнул кто-то.

Против ожидания реплика не сбила Нюру, а придала лишь ей больше уверенности.

— Да, я затем и напомнила, что нужно держаться крепче друг за друга. Верить. Правильно, Юрий подвел цех, но он исправится, честное комсомольское, исправится. Только ему надо помочь выбраться из той тины, в которой он запутался. Юрий живет сейчас неправильно. Вот я о чем и хотела сказать.

За Нюрой взял слово Карп Иванович:

— Тут некоторые говорят — гнать его с завода. Это резонно и правильно. Плохую траву с поля вон...

Юрий сжался в комок, ему хотелось исчезнуть из цеха.

А Карп Иванович продолжал:

— Только Юрий—человек, и тут трава не причем. А вопрос в том, что Юрий—человек неустойчивый и шаткий. Завели его дружки, и он пошел водку пить, да еще как, наперегонки! И вот результат...

Юрий то комкал фуражку, то шарил по карманам. А потом уставился в одну точку и сидел не шевелясь.

И вдруг раздались голоса:

— Смотри нам в глаза. Мы тебя судим.

У Юрия мелко задергались плечи, и он еще более поник, словно на него сыпались один за другим беспощадные удары...

* * *

...Шелестят листья кленов. Редкий дождь барабанит по ним. Не торопясь, идет по заводскому скверу Юрий: «Докатился, докатился — стучит в голове назойливо. — Бежать, бежать отсюда, совсем опозорился».

Юрий опустился на скамейку. Тяжело вздохнул, подставив разгоряченное лицо влажному и холодному ветру. Растегнул ворот, скинул кепку, закрыл глаза. Ему хотелось хоть немного забыться.

По аллее кто-то шел торопливо, не разбирая луж. Слышалось глухое шлеп-шлеп. Открыть глаза и посмотреть Юрий не хотел и даже боялся. Вдруг кто-нибудь из цеха.

Шаги затихли.

— Ты зачем сюда забрался? — раздался взволнованный голос Нюры.

Юрий вздрогнул:

— А что? Так лучше...

— Прячешься?

Юрий молчал.

— Тяжело? — снова спросила она и присела рядом.

Юрий благодарно посмотрел на разгоряченное лицо девушки.

...Желтые кленовые листья, кружась, падали к их ногам.

☆

Разговор

Ты сказала, что я,
Как всегда, твердолобый,
Что сейчас не тридцатые
И не война.
Каждый мыслит, как хочет,
И палатка в сугробах
Уж, конечно, давно
Никому не нужна.
Снова ты надышалась
Какой-то отравы,
Снова смотришь в глаза
Неприступно и зло.
Может, ты не серьезно,
А так, для забавы,
Если так, то не нужно...
Ведь мне тяжело!
Или я тебя вовсе
Неправильно понял,
Или вновь у тебя
Настроенье не то,
Так бросай про палатку,
Скажи мне о доме,
Тихой улочке нашей,
О новом пальто...
Вон смотри,
Как размеренно ходят по саду,
Улыбаясь тебе
И надменно косясь на меня,
Те, которым, конечно,
Палатки не надо
И работы не надо,
И света не надо, и дня.
Как им нравятся
Длинные темные ночи,
Как уснут они сладко,
Лишь только наступит рассвет.
И как страшно обидно,
Что под грудой сверхмодных
сорочек
Есть в комоде у них
Комсомольский билет.
Ты подумай об этом.
И если мы где-то нужнее,
Если нужно опять
Открывать неоткрытый рассвет,
То в палатке
Нам будет еще веселее,
Потому что у нас
На груди
Комсомольский билет.

Анатолий УЛЬЯНОВ.

НАМ ЗАКАЗАН ПОКОЙ

Я на хлипких и нытиков злой,
Не люблю живущих без страсти.
Ну, а мне при рожденьи покой
Нагадали
и тихое счастье...
Жить, мол, век мне с красивой
женой
И не ведать далеких дорог.
Будет сын у четы молодой
И в папашу пойдет сынок...
Вот спасибо, что я не такой.
Я таким бы и жить не смог.
Молодым заказан покой,
Им плевать на мещанский
мирок!

Александр ГАРЦЕВ.

...И кого не поздравляем

НЕ НАДО ПОВТОРЕНЬЯ!

В прошлом учебном году из 78 комсомольцев Сызранской теплоэлектроцентрали занимались в кружках только 56 человек.

Хоть правда,
Повторенье—мать ученья,
Избавьте
От такого повторенья.

— о —

ВМЕСТО ЭПИТАФИИ

Бывший секретарь комсомольской организации Учдорстроя Борис Касимов снят с работы за систематическую пьянку.

Жизнь «молодца»
Была короткой:
Он утонул
В стакане с водкой.

Рис. **С. Подольского.**

«ЛЮБВИОБИЛЬНЫЙ»

Бывший секретарь комсомольской организации швейной фабрики Владимир Салмов сумел в течение 1959 года трижды жениться.

Он сердце предложить
Готов любой дивчине
И... взять обратно
Быстро, без причины.
Любвиобильный
Этот ловелас
В грязи мещанской
По уши погряз.

«РЕКОРДСМЕН»

Некий Черкасов, подвизавшийся в нескольких клубах в качестве руководителя танцевальных кружков, в 1959 году сумел заработать... 55 суток ареста за недостойное поведение.

Сей муж
Рекорд поставил местный —
Рекорд сиденья под арестом,
Доверил же такому кто-то,
Увы,
Культурную работу!
Пора бы нашим комсомольцам
Изжить такую слепоту.
Не допускать подобных типов
К родному клубу
На версту!

Стихи Анатолия Давыдова.

Прекрасная победа человеческого гения!

Жители Западной и Восточной Германии совместно обсуждают вопросы мирного развития

С востока идет свет и мир!

В ЦЕНТРЕ ВНИМАНИЯ МИРОВОЙ ОБЩЕСТВЕННОСТИ ПРОДОЛЖАЕТ ОСТАВАТЬСЯ ЗАПУСК ТРЕТЬЕЙ СОВЕТСКОЙ КОСМИЧЕСКОЙ РАКЕТЫ

Советская космическая ракета, пишет в газете «Руде право» главный ученый секретарь чехословацкой академии наук Я. Кожешник, облетела Луну. Шаг за шагом мы приближаемся к тому моменту, когда человек полетит на другую планету.

Меня, пишет председатель технической секции чехословацкой академии наук академик Я. Сметана, поразила исключительная точность движения третьей советской космической ракеты по заданной орбите. Ведь здесь нужно было учесть взаимное тяготение трех тел: Земли, Луны и ракеты — а это очень трудный физический расчет. Раньше человечество ждало чудес техники от Америки, сегодня оно видит чудеса советской науки и техники. С Востока идет свет и мир!

С радостью и гордостью пишет об историческом подвиге советской науки и техники академик Я. Мукаржовский. Печать, пишет он, сообщила, что советская межпланетная станция пролетела около Луны на расстоянии 7 тысяч километров, пролетела по точно заданной программе. Какая прекрасная победа человеческого гения! Какое колоссальное подтверждение силы социализма! Покорение Вселенной сегодня уже не мечта, а действительность.

Вьетнамская газета «Нян Зан» в редакционной статье, озаглавленной «Социализм побеждает. Наука побеждает. Мир, несомненно, победит», приветствует успешный запуск третьей советской космической ракеты.

Народы всего мира, говорится в статье, рады этому новому удивительному советскому достижению, они восхищаются высоким уровнем развития науки в Советском Союзе. Газета отмечает далее, что быстрота, с которой Советский Союз достиг ряда успехов со времени запуска первого искусственного спутника Земли, поистине является «космической».

Японская печать подчеркивает огромное значение успешного запуска третьей советской космической ракеты. Газеты отмечают, что этот запуск является новым достижением, которое демонстрирует замечательный прогресс, достигнутый русскими в области ракетостроения.

Газета «Асахи» пишет, что запуск автоматической космической станции потребовал более трудных вычислений и более глубоких технических знаний, чем это требовалось при запуске космической ракеты на Луну. Поэтому этот успех означает, что сделан первый главный шаг в направлении межпланетных путешествий.

Успех запуска третьей ракеты, продолжает газета, нужно рассматривать не только как достижение советских ученых, но и как величайший эксперимент, когда-либо проделанный человеком. Прошло всего два года после того, как благодаря успешному запуску первого спутника был приоткрыт занавес над космосом, однако результаты, достигнутые теперь в освоении космического пространства, являются поистине ошеломляющими.

(ТАСС).

Забастовки в США

НЬЮ-ЙОРК, 8 октября. (ТАСС). По сообщениям американских информационных агентств, вчера вечером Президент Эйзенхауэр, действуя на основе закона Тафта-Хартли, дал указание министерству юстиции США добиться постановления суда о прекращении забастовки портовых грузчиков атлантического побережья и Мексиканского залива.

Эта забастовка, в которой участвует около 85 тысяч докеров, в начале октября охватила все порты восточного и южного побережья США, на которые приходится 81 процент океанских перевозок сухих грузов. Забастовка вызвана отказом компании принять требования докеров о повышении заработной платы. В соответствии с законом Тафта-Хартли после обращения министерства юстиции один из окружных судов США должен вынести решение о прекращении забастовки на 80 дней. Американская печать указывает, что такое решение будет вскоре принято.

Около трех месяцев в США продолжается другая крупная забастовка — бастует полмиллиона рабочих черной металлургии. В связи с постоянным ростом цен рабочие добиваются от компании заключения нового коллективного договора, предусматривающего повышение заработной платы и установление прибавок на дороговизну. Компании, развернувшие наступление на права трудящихся, упорно отказываются удовлетворить требования бастующих и пытаются урезать права рабочих, которых они добились ранее. Переговоры между профсоюзом рабочих сталеплавильной промышленности и стальными компаниями на днях были сорваны представителями компаний. Как отмечает агентство Юнайтед Пресс Интернейшнл, вмешательство правительства в забастовку сталеплавильщиков на основе антирабочего закона Тафта-Хартли также «кажется теперь неизбежным».

ВОЕННЫЕ ДЕЙСТВИЯ В АЛЖИРЕ

КАИР, 9 октября. (ТАСС). В коммюнике верховного командования алжирской национально-освободительной армии о военных действиях в Алжире за период с 29 сентября по 3 октября текущего года говорится, что части алжирской армии провели за этот период наступательные операции на 15 военных позиций противника, некоторые из которых были полностью уничтожены. За тот же период между частями алжирской национально-освободительной армии и французскими колониальными войсками имело место 23 сражения.

Убито 236 и ранено 208 французских солдат и офицеров, уничтожено 15 военных автомашин противника, захвачено большое количество французских боеприпасов. На сторону алжирской армии перешло 7 французских солдат.

НАСЕЛЕНИЕ ТОКИО

ТОКИО, 9 октября. (ТАСС). По данным статистического отдела токийского муниципалитета, на 1 сентября 1959 года население Токио составляло 9.102.929 человек.

ЧИСЛЕННОСТЬ НАСЕЛЕНИЯ ВАРШАВЫ

ВАРШАВА, 9 октября. (ТАСС). На 1 октября этого года население Варшавы превысило 1.100 тысяч человек.

ОБЩЕГЕРМАНСКИЕ ВСТРЕЧИ В СВЯЗИ С 10-ЛЕТИЕМ ГДР

БЕРЛИН, 9 октября. (ТАСС). В эти дни в ряде городов Германской Демократической Республики гостят жители Западной Германии, прибывшие на празднование 10-й годовщины со дня создания первого в истории Германии государства рабочих и крестьян. В Карл-Маркс-Штадте на празднествах по случаю 10-летия ГДР присутствовало свыше 500 западногерманских граждан. В Магдебург по приглашению городского комитета Национального фронта Демократической Германии на общегерманскую встречу прибыло 150 жителей ФРГ. Собравшиеся обсуждали вопросы мирного развития Германии.

Около 200 западногерманских крестьян прибыли в Лобенштейн (Тюрингия), где они приняли участие в общегерманской встрече.

НОВОЕ ЛИВАНСКОЕ ПРАВИТЕЛЬСТВО

БЕЙРУТ, 9 октября. (ТАСС). Вчера ночью сформировано новое правительство Ливана в следующем составе:

Рашид Караме — премьер-министр, министр финансов и национальной обороны; Хусейн Уэйни — министр иностранных дел; Пьер Жмайель — министр общественных работ и здравоохранения; Морис Зуэйн — министр почт, телеграфа и телефона, министр социального обеспечения; Али Биззи — министр внутренних дел; Фуад Бутрос — министр просвещения и планирования; Фуад Наджар — министр сельского хозяйства; Филипп Такла — министр юстиции и национальной экономики.

Новое правительство не будет просить доверия у парламента, считая, что оно создано на базе старого совета министров и является законным.

ОБРАЩЕНИЕ ВСЕМИРНОЙ ФЕДЕРАЦИИ ПРОФСОЮЗОВ К ПРЕЗИДЕНТУ США

ПРАГА, 8 октября. (ТАСС). Всемирная федерация профсоюзов от имени своих 95 миллионов членов, в рядах которых насчитывается также три миллиона металлургов, обратилась к Президенту США Д. Эйзенхауэру с призывом оказать решительное влияние на предпринимателей металлургической промышленности США с тем, чтобы они удовлетворили справедливые требования трудящихся. Упорный отказ предпринимателей удовлетворить эти требования, говорится в обращении, является причиной длительной забастовки 500 тысяч рабочих металлургической промышленности.

НОВОСТИ ТЕХНИКИ

МОТОЦИКЛ-ГРУЗОВИК

ИЖЕВСК, 9 октября. (ТАСС). На Ижевском машиностроительном заводе начались ходовые испытания нового грузового мотоцикла. Машина изготовлена почти без изменения существующего технологического процесса. Вся передняя часть ее унифицирована с выпускающимся в настоящее время дорожным мотоциклом «ИЖ-56». Для большей устойчивости и проходимости оба задних колеса мотоцикла спарены, как у обычного грузовика. Рядом с седлом водителя имеется дополнительное сидение для сопровождающего.

Машина может принимать в свой кузов 500 килограммов груза и развивать скорость до 40 километров в час. Она предназначена для внутризаводских и других перевозок.

Новый метод лечения

Длительное время рабочий депо Сызрань 1-я тов. Филатов лечился от бронхиальной астмы. Были испробованы все методы и средства, применяемые в подобных случаях, но недуг прогрессировал, здоровье ухудшалось.

Тогда больной обратился в городскую больницу. Для его лечения был использован новый метод — иглотерапия (лечение уколами). Иглотерапия дала замечательные результаты. Больной освободился от тяжелых страданий, здоровье его поправилось.

А вот другой пример. Домохозяйка Темникова и служащая Филиппова лечились от неврастении, но безрезультатно. Иглотерапия в короткий срок вернула им здоровье.

Подобных примеров можно привести много, и все они убедительно доказывают эффективность нового метода.

Лечение уколами является одним из важнейших разделов китайской медицины. Этот способ своим возникновением обязан исключительной наблюдательности и трудолюбию китайских врачей.

Уже в глубокой древности было замечено, что ранения, порезы или уколы в некоторые точки тела заметно облегчают течение ряда заболеваний или вовсе устраняют их. Например, уколы в верхнюю губу позволяют вывести пострадавшего из обморочного состояния, введение игл в тыльную поверхность кисти у основания 1 и 2-го пальцев снимают бессонницу и т. д.

В последние годы методы иглотерапии стали глубоко изучаться советскими медиками. Клинические наблюдения и экспериментальные исследования показывают, что иглотерапия дает хорошие результаты при лечении многих заболеваний, таких, как ишиас, неврастения, хронический гастрит, бронхиальная астма, ревматизм, туберкулез и т. д.

Не требуя применения каких-либо лекарств, лечение уколами весьма экономично; удобно и безопасно.

В городской больнице № 1 иглотерапия применяется уже в течение трех лет. Накопленный нами опыт позволяет сказать, что в некоторых случаях новый метод лечения является единственным средством, который может избавить больного от тяжелого недуга.

Иглотерапия должна найти широкое применение и в других лечебных учреждениях города.

А. Чеховский,
врач городской больницы № 1.

На воспитание коллективу

После XXI съезда партии особенно усилилась политическая активность широких масс трудящихся.

Коммунистическая партия Советского Союза постоянно подчеркивает решающее значение связи всех органов нашего государства с народом. Воздействие общественности на нарушителей закона играет огромную предупредительную роль.

Одной из форм участия общественности в перевоспитании и исправлении лиц, совершивших мало опасные преступления, является передача их на поруки общественным организациям или коллективам трудящихся.

Именно таким образом и устанавливает связь с общественностью прокуратура города Сызрани.

25 сентября на общем собрании работников кустового магазина книготорга были обсуждены материалы о недостаче материальных ценностей у двух работников книготорга. Продавец Шувалова А. А. допустила недостачу книжных товаров на сумму 1323 рубля, а Янчурова Т. П. — продавец отдела подписных изданий растратила 7591 рубль денежных средств, полученных по подписным изданиям.

Материалы на этих лиц были проверены городской прокуратурой. Виновники обсуждались на рабочем собрании.

Сослуживцы горячо обсуждали проступки Шуваловой и Янчуровой, высказывали свои мнения, пожелания. Говорили о неудовлетворительных условиях хранения товаров, о недостаточном контроле со стороны работников бухгалтерии за материально-ответственными лицами.

На собрании чувствовалось, что обсуждаемые вопросы всех присутствующих волнуют, однако у всех было одно мнение: просить прокурора не привлекать к судебной ответственности Шувалову и Янчурову и передать их на поруки коллективу.

Прокурор города согласился с ходатайством коллектива и отказал в возбуждении уголовного дела против Шуваловой и Янчуровой, передав их на воспитание коллективу.

А. Шульгина,
пом. прокурора гор. Сызрани, юрист 1-го класса.

Редактор А. Г. БЕКАСОВ.

В театре и кино

ДРАМТЕАТР. Днем **«Лиса и виноград»**. Вечером **«Блудный сын»**. Начало в 12 и 8 час.

«ХУДОЖЕСТВЕННЫЙ». **«Первый день мира»**. Нач. в 9, 10-50, 12-40, 2-30, 4-30, 6-20, 8-10, 10.

«ЗВЕЗДА». **«Старик Хоттабыч»**. Нач. в 9-30, 11-30. **«Над пропастью»**. Нач. в 1-30, 3-30, 5-30, 7-30, 9-30.

ИМЕНИ ЛЕНИНСКОГО КОМСОМОЛА. Новый цветной широкоэкранный фильм **«Юхан»**. Нач. в 10-30, 12-30, 2-30, 4-30, 6-30, 8-30.

«ДРУЖБА». **«Незваные гости»**. Нач. в 4-30, 6-30, 8-30.

«РОДИНА». Дневное кино **«Чудесница»**. На сеансе в 10-30 **«Таинственная находка»**. **«Аннушка»**. Нач. в 12-30, 2-30, 4-30, 6-30, 8-30.

ДОРОЖНО-ЭКСПЛУАТАЦИОННОМУ УЧАСТКУ № 709

требуются **истопники** водяного отопления.

Обращаться: ул. Декабристов, 54.

(2—1).

АВТОТРАНСПОРТНОМУ ХОЗЯЙСТВУ № 11 СЫЗРАНСКОГО АВТОТРЕСТА

требуются опытные автослесари. Оплата труда повременно-премиальная.

Обращаться по адресу: поселок Заводской, автобусная остановка «Переезд», автотранспортное хозяйство № 11.

(3—1).

СЫЗРАНСКОМУ ТРЕСТУ СТОЛОВЫХ

требуются **грузчики, плотники, каменщики, печник и электромонтер.**

Об условиях справиться в отделе кадров треста столовых, Лодочный переулок, 29.

(5—5).

Адрес редакции: г. Сызрань, ул. К. Маркса, 93. Телефоны отделов: партийной жизни — 2-95, культуры и быта 2-95 (два звонка), промышленно . транспортного — 4-28, секретариата — 6-38.

ЕО03425 Сызранская типография «Красный Октябрь» — тел. 0-17. Заказ № 3871. Тираж 11.120.