ПРОЛЕТАРИИ ВСЕХ СТРАН, СОЕДИНЯЙТЕСЬ!

КРАСНЫЙ ОКТЯБРЬ

ОРГАН СЫЗРАНСКОГО ГОРКОМА КПСС И ГОРОДСКОГО СОВЕТА ДЕПУТАТОВ ТРУДЯЩИХСЯ

Год издания 43-й
№ 204 (11034) | Среда, 14 октября 1959 года | Цена 15 коп.

О движении третьей советской космической ракеты

Автоматическая межпланетная станция продолжает свое движение по заданной орбите. Пройдя апогей (точка максимального удаления от Земли), межпланетная станция начала приближаться к Земле и к 20 часам московского времени 12 октября находилась от нее на расстоянии 456 тысяч километров.

При прохождении апогея орбиты автоматическая межпланетная станция имела минимальную скорость, равную примерно 0,4 километра в секунду. После прохождения апогея скорость межпланетной станции начала возрастать, и 12 октября она составляла около 0,5 километра в секунду. При последующем движении, по мере приближения межпланетной станции к Земле, скорость ее движения будет непрерывно возрастать.

В 20 часов московского времени 12 октября автоматическая межпланетная станция продолжала находиться в созвездии Змееносца, имея экваториальные координаты: прямое восхождение — 16 часов 51 минута 19 секунд, склонение — 9 градусов 26 минут 24 секунды. В это время межпланетная станция находилась над точкой земной поверхности с координатами 22 градуса 42 минуты западной долготы и 9,4 градуса северной широты.

По данным, полученным с борта автоматической межпланетной станции, во время сеанса связи 12 октября аппаратура, установленная на станции, продолжает работать нормально. Следующий сеанс передачи данных измерений будет проводиться 15 октября с 17 до 18 часов московского времени.

(ТАСС).

ПРЕБЫВАНИЕ СОВЕТСКОЙ ПАРТИЙНО-ПРАВИТЕЛЬСТВЕННОЙ ДЕЛЕГАЦИИ В ГДР

МАГДЕБУРГ, 12 октября. (ТАСС). Сегодня советская партийно-правительственная делегация, разделившись на две группы, посетила промышленные предприятия города Магдебурга. Ф. Р. Козлов, В. А. Зорин и З. Д. Ефремова были гостями трудящихся машиностроительного завода имени Эрнста Тельмана.

Члены Советской партийно-правительственной делегации П. П. Лобанов, П. Н. Демичев и С. П. Павлов посетили завод измерительных приборов и электроарматуры имени Карла Маркса. После осмотра завода состоялся митинг коллектива предприятия, на котором выступили К. Марон и П. Н. Демичев.

В фонд семилетки

Сегодня у рационализаторов

ЭЛЕКТРИФИКАЦИЯ ЖЕЛЕЗНОДОРОЖНЫХ МАГИСТРАЛЕЙ ПОДМОСКОВЬЯ

Все дальше от Москвы уходят линии электрифицированных железнодорожных путей.

Сейчас в радиусе 120 километров от Москвы электрифицированы почти все железнодорожные магистрали. Из столицы можно проехать электропоездом в Тулу и Рязань, Орел и Ярославль, Дмитров, Волоколамск, Можайск и другие города.

Одновременно с электрификацией железных дорог Подмосковья здесь устанавливается совершенное автоматическое оборудование.

(ТАСС).

ЧУДОДЕЙСТВЕННАЯ ФРЕЗА

Много требуется заводу тяжелого машиностроения сложных фасонных фрез сборной конструкции. На их изготовление идет более полутора тонн быстрорежущей стали в год. Тонна такой стали стоит 23 тысячи 648 рублей.

Пришлось пользоваться услугами других предприятий. Фрезы получали от Ленинградского металлического завода имени Сталина. Каждая фреза обходилась в три—четыре тысячи рублей.

Работник инструментального цеха завода тяжелого машиностроения Евгений Степанович Кузнецов как-то по долгу службы побывал на Невском машиностроительном заводе имени Ленина. Он интересовался, нет ли на этом предприятии затыловочного приспособления для резьбо-шлифовального станка. Попутно выяснилось, что при изготовлении сложных фасонных фрез сборной конструкции достигается большая экономия дорогостоящей быстрорежущей стали. Здесь успешно применяется конструкция сборных фрез с механическим креплением пластин из стали Р-18 к корпусу. Затем следует механическая обработка с последующей напайкой сплавом «ГФК» и термообработкой. Корпус фрезы изготовляется из конструкционной, менее дорогой стали 40-х или 45-х. Таким образом, на изготовлении одной фрезы наибольшего диаметра экономится 426 рублей, а самой малой — 131 рубль.

По предложению Евгения Степановича Кузнецова изготовлены первые несколько штук новых фрез, которые в цехе называют чудодейственными. Они очень устойчивы в работе, обеспечивают высокое качество обрабатываемых деталей.

ХОРОШЕЕ НАЧАЛО

Хорошо начал семилетку слесарь первого цеха завода тяжелого машиностроения Сергей Ефимович Захаров. На его счету есть немало рационализаторских предложений. Он сделал передвижной защитный кожух на наждачных станках. Это обеспечивает полную срабатываемость камней. Производство получает большую экономию. Жаль только, что приспособлением новатора не пользуются в других цехах завода.

А вот второе предложение Сергея Ефимовича. Раньше камни, применяющиеся при заточке плашек, напаивались на стержень, а теперь абразив крепится на стержень гайкой. Это и удобнее, и быстрее. Экономится материал, требующийся для пайки.

☆

НА СНИМКАХ: (вверху) Е. С. Кузнецов; (внизу) С. Е. Захаров.

Н. Николаев.

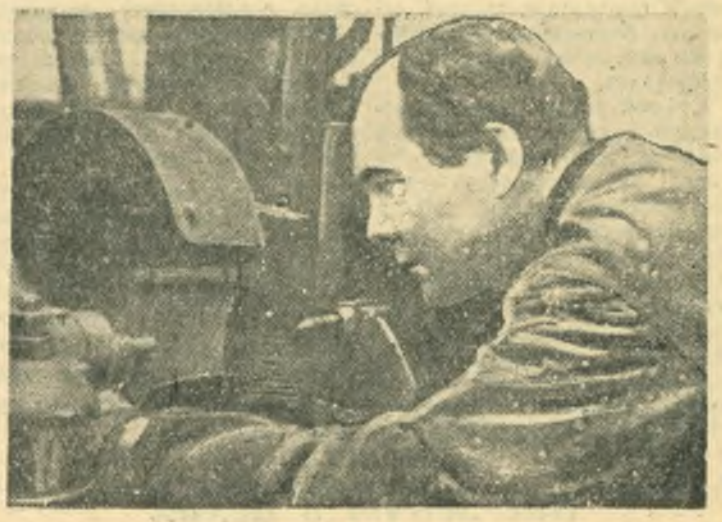

Наши дела и думы — партии, народу

В помещении драматического театра городской комитет партии и исполком городского Совета депутатов трудящихся провели вечер интеллигенции города. На него пришли инженерно-технические работники промышленных предприятий, строек, железнодорожного транспорта, врачи, учителя, художники, советские и партийные работники. Тема вечера: «Советская интеллигенция в борьбе за технический прогресс, за дальнейшее укрепление могущества Родины, за мир».

Вечер открыла секретарь городского комитета партии тов. Афремова.

О техническом прогрессе, выполнении решений XXI съезда КПСС и июньского Пленума ЦК Коммунистической партии рассказал присутствующим исполняющий обязанности главного инженера завода тяжелого машиностроения тов. Туровский. Он привел интересные данные, связанные с совершенствованием машин и механизмов, выпускаемых заводом тяжелого машиностроения. Конструкторы совместно с инженерно-техническими работниками цехов и рационализаторами делают для этого многое. Проведена работа по улучшению мельниц «2,6» для цементной промышленности. Производительность этого оборудования без дополнительных материальных и денежных затрат повышается на 800 тысяч тонн цемента в год.

Завод тяжелого машиностроения участвует в развитии промышленности стран народной демократии. Только в этом году для Китайской Народной Республики отправлено около пятидесяти шаровых мельниц. Для Болгарской Народной Республики готовится не менее 100 вагонов промышленного оборудования.

— Мы знаем, — заканчивая, говорит тов. Туровский, — что наш творческий труд направлен на усиление могущества нашей Родины, укрепление мира и дружбы между народами. Для этого никто из нас не жалеет ни сил, ни знаний.

Директор школы № 26 тов. Романов посвятил свое выступление перестройке системы народного образования, приближению школы к жизни, к практическим задачам коммунистического строительства. В школах внедряется новая программа обучения, открываются учебно-производственные мастерские. Примечательно, что в их строительстве принимают участие сами учащиеся, учителя, шефствующие предприятия. Хорошие мастерские выстроены в школах № 22 (на Кашпирском сланцевом руднике) № 1, № 26. Мастерская школы № 1 — это настоящий учебный комбинат. Он создан при непосредственном участии комбайностроителей.

Результаты перестройки школы уже начинают сказываться, повышается успеваемость. Изучаемые предметы закрепляются практическими навыками. Свыше двухсот учеников вместе с документами об образовании получили удостоверения о присвоении им производственных разрядов.

Врач тов. Огородникова в своем выступлении заявила:

— Визит тов. Н. С. Хрущева в Соединенные Штаты Америки — выдающееся событие в истории человечества. Этот визит, положил начало разрядке международной напряженности. Наши успехи в науке, освоении Космоса — огромный вклад в дело мира.

Главный архитектор города тов. Бельский рассказал о преобразовании города, о строительстве жилых домов и культурно-бытовых объектов. Сейчас в городе сооружаются многоквартирные дома со всеми элементами благоустройства. Открыт широкоэкранный кинотеатр и совсем недавно — кинотеатр «Дружба». В будущем году на Советской улице намечается построить двухзальный кинотеатр. Тов. Бельский подробно рассказал о строительстве городского Дворца культуры, его расположении и архитектурной отделке.

Художник тов. Рябов говорил о работе художников, связи их творчества с задачами коммунистического строительства.

Внимательно было выслушано и выступление главного режиссера драматического театра тов. Шахбазиди. Он говорил о росте коллектива театра, его новых работах. Его выступление было проиллюстрировано отрывками из спектаклей «Дали неоглядные», «Барабанщица» и новой премьеры, с которой скоро познакомятся сызранские зрители — «Начало жизни».

Программу устного журнала на вечере интеллигенции вела артистка Э. Михайлова.

Участники вечера с интересом знакомились с выставкой произведений местных художников, развернутой в фойе театра.

И. Дубов.

НА СТРОИТЕЛЬСТВЕ СТАЛИНГРАДСКОЙ ГЭС

Строители Сталинградской ГЭС ускоренными темпами готовят к пуску девятый и десятый по счету гидроагрегаты мощностью по 115 тысяч киловатт каждый. На них уже установлены статоры, роторы, рабочие колеса.

Одновременно возводится здание гидроэлектростанции. Его длина — свыше 700 метров. Через 5-километровую плотину сооружается мост.

Строительство гидроэлектростанции близится к завершению. Выполнен громадный объем работ: передвинуто более 144 миллионов кубометров песчаного грунта, в сооружение уложено 4.670 тысяч кубометров бетона и сборного железобетона. В этом году смонтировано 5 турбин. Гидростроители дали слово подготовить еще 4 агрегата. Обязательства выполняются успешно.

(ТАСС).

Выше организаторскую роль горкома комсомола

С городской комсомольской конференции

Состоялась XXIV городская комсомольская конференция. На ней с отчетным докладом о работе городского комитета комсомола выступил первый секретарь горкома ВЛКСМ В. КУЛЕМИН. С докладом о работе ревизионной комиссии горкома комсомола выступил председатель ревизионной комиссии В. КУРАКИН.

Конференция в обстановке широко развернутой критики и самокритики обсудила отчетные доклады и приняла соответствующее постановление.

Работа горкома комсомола за отчетный период признана удовлетворительной.

На конференции избраны делегаты на XV областную комсомольскую конференцию.

Ниже публикуются материалы с городской комсомольской конференции.

Главное — воспитание

Г. ФАДЕЕВ,
секретарь комитета ВЛКСМ комбайнового завода

Вопросы коммунистического воспитания молодежи должны занимать центральное место в деятельности комсомольских организаций. Между тем горком ВЛКСМ и многие комсомольские организации в своей практической работе недооценивали эту работу. Лекции и доклады читались редко, диспуты не проводились. Давно не организуются молодежные вечера. Плохо использовались парки, стадионы, клубы.

Комсомольский актив самоустранился от идейно-политического воспитания молодежи. Более того, и среди него такой работы не проводится. Тут уже повинно бюро горкома ВЛКСМ. В последнее время некоторые члены горкома комсомола не являлись на заседания, не выполняли поручений. Из-за неявки был сорван пленум горкома ВЛКСМ.

В некоторых комсомольских организациях намеченные собрания срывались. Так было, например, в паровозном депо Сызрань 1-я.

Работникам горкома комсомола только своими силами всей работы не выполнить. Здесь ни телефонные звонки, ни директивы не помогут. Надо лучше использовать актив. К сожалению, даже члены горкома не все имели поручения, не участвовали в комсомольской жизни. Из 65 членов горкома ВЛКСМ активно работало лишь человек пять.

В заключение тов. Фадеев заявил, что хозяйственные и партийные руководители должны считаться с мнением комсомольцев. А на комбайновом заводе этого не делают даже тогда, когда дело касается соревнования бригад и ударников коммунистического труда. Однажды случилось так, что я по требованию секретаря парткома явился на одно из совещаний к директору, а тов. Шугалий заявил: «Я вас не звал». Не случайно многие вопросы, в решении которых могли бы принять участие комсомольцы, остаются для нас неизвестными.

Нужна деловая помощь

Л. ПАНОВА,
секретарь комсомольской организации ремонтно-механического завода

Активно участвуют юноши и девушки нашего завода в социалистическом соревновании за досрочное выполнение заданий семилетки. Нефтепромыслы получают все больше новой техники и оборудования.

Трудовой подъем молодежи неразрывно связан с деятельностью комсомольской организации. Это должно бы интересовать городской комитет комсомола. Между тем он проходит мимо этих вопросов. На нашем заводе, например, наряду с достижениями есть много серьезных недостатков. Плохо, в частности, обстоит дело с рационализацией, использованием резервов, механизацией трудоемких процессов.

На завод приезжал секретарь горкома ВЛКСМ тов. Яшин. Он готовил материал на бюро о выполнении обязательств, взятых в связи с проведением двухлетки культуры, ничем другим больше не интересовался. Более того, когда было принято на бюро постановление по двухлетке культуры, никто и не проверил, как оно выполнено.

Однажды заезжал на наш завод и первый секретарь горкома комсомола тов. Кулемин, но он даже не зашел в комитет комсомола. А меня вызвали в партбюро, заставили заправить бензином его машину, и Кулемин уехал, не проявив никакого интереса к делам заводской комсомольской организации.

Вас ждут в цехах

Д. МАШКОВ,
секретарь комсомольской организации нефтеперерабатывающего завода

Комитеты комсомола должны учить членов бюро, группкомсоргов, но для этого нужна помощь со стороны городского комитета ВЛКСМ. Первое время я не мог составить ни плана, ни тем более, толково, по-деловому выступить на семинаре. Таких секретарей комсомольских организаций, впервые пришедших к руководству, сейчас немало. Горком ВЛКСМ должен их учить на месте.

Но инструкторы горкома комсомола неуверенно ведут себя на предприятиях. В лучшем случае побывают в комитете комсомола, а в цеховые организации и не заглядывают. Между тем, как раз в гуще молодежи они и должны быть.

Сами секретари горкома ВЛКСМ тоже редкие гости на заводе. Они выступают перед молодежью лишь на больших комсомольских собраниях. Такую связь с молодежью нельзя признать нормальной.

Чтобы учить, надо знать

В. КУЗИН,
секретарь комитета ВЛКСМ Кашпирского сланцевого рудника

Кашпирские горняки успешно борются за выполнение семилетнего плана. Растут ряды бригад и ударников коммунистического труда. Среди них Павел Шмелев, Иван Михайлов, Александр Силантьев, Александр Маркеев и др.

В своем докладе тов. Кулемин указывал, что работники горкома стали чаще бывать в комсомольских организациях. На самом деле это далеко не так. На Кашпирском руднике тов. Кулемин был в прошлом году. Не лучше связаны с комсомольскими организациями и инструкторы. К тому же горком, видимо, не заботится об их подготовке. Ведь чтобы учить, надо и самим много знать.

К нам приехала инструктор горкома комсомола тов. Овчинникова. Задание она имела ответственное: рассказать молодым специалистам о решениях июньского Пленума ЦК КПСС. Но сделать это квалифицированно она не смогла, потому что сама не разобралась в существе вопроса, не знала даже, что такое поточная линия. Такие выступления нам не нужны. Содержательных лекций и докладов ждут комсомольцы от работников горкома ВЛКСМ.

А разве горком комсомола, взявшись за пропаганду вопросов технического прогресса, не мог организовать полноценных лекций и докладов? Конечно, мог. Но он забыл о молодых техниках и инженерах. Их-то и следовало привлечь к пропаганде технических знаний. Для этого следовало бы создать группу инструкторов-общественников и разослать по комсомольским организациям.

Горком ВЛКСМ потерял молодой задор, плохо откликается на инициативу молодежи. Давно надо было проявить беспокойство об уборке урожая картофеля в подшефных колхозах. Комсомольские организации участвуют в этом деле, а руководящей роли горкома не ощущается.

Дело за организаторами

Ю. РОМАНОВ,
секретарь комитета ВЛКСМ завода тяжелого машиностроения

Организаторской работой городской комитет комсомола занимался от случая к случаю. Приведу один из примеров. Он хорошо известен всем комсомольцам. На заводе тяжелого машиностроения выполняются важные заказы для новостроек семилетки. Объем работ большой, а сроки жесткие. Требовалось изготовить несколько конвейеров для Ново-Криворожского горнообогатительного комбината. Выполнялся этот заказ неважно. Поэтому мы создали штаб, но опыта у нас никакого не было. Отсюда ясно, что существенной роли штаб не играл. Но вот из Ново-Криворожья приезжают посланцы строителей комбината. Они связываются с комитетом комсомола, парткомом завода, дают нам советы в постановке организаторской работы штаба. Зашевелился и городской комитет комсомола. На завод приехал секретарь горкома тов. Кулемин. Дело с выполнением заказа стало улучшаться. Была налажена работа штаба, расширены его связи с комсомольским активом в цехах, и заказ выполнен своевременно.

О чем это говорит? Прежде всего о том, что комсомольская инициатива нуждается в поддержке, а городской комитет комсомола и здесь не оказал ее вовремя.

А вот другой пример. Горком интересуется, как обстоят дела с приемом в комсомол. Но мало интересоваться, надо помочь организовать подготовку молодежи к вступлению в комсомол. Прежде всего следует поднять уровень воспитательной работы среди комсомольцев, чтобы молодежь видела в них достойный пример во всем.

Активисты должны встречаться

М. ЕВДОКИМОВ,
секретарь комсомольской организации цеха № 19 комбайнового завода

В своем докладе секретарь горкома комсомола тов. Кулемин остро критиковал комсомольскую организацию завода запасных частей к швейным машинам. Верно, секретарь комитета комсомола этого предприятия Ольга Белякова работала плохо, даже комсомольские собрания проводила редко.

Тов. Белякова могла работать лучше. В этом я убежден, так как состоял на учете в этой организации. Но секретаря надо было учить, помогать ему. Для этого мало инструктажа или семинаров.

Очень важно, на мой взгляд, встречаться активистам, обмениваться опытом, вникать в работу других организаций. В этом следовало бы задавать тон самим секретарям горкома комсомола т.т. Кулемину и Яшину.

Был в нашем городе клуб «Факел». В нем проводились молодежные вечера, встречались здесь и комсомольские активисты, но этот клуб уже давно перестал работать. В горкоме комсомола почему-то и не думают его возродить, хотя это сделать необходимо.

* * *

В прениях по отчетным докладам городского комитета комсомола и ревизионной комиссии приняли также участие заместитель секретаря комитета комсомола строительно-монтажного треста № 4 тов. **Семенов**, пионервожатая школы № 13 тов. **Яковец**, секретарь комитета комсомола вагонного депо станции Сызрань 1-я тов. **Наумкин** и другие.

В работе конференции приняли участие секретарь обкома ВЛКСМ тов. **Самарцев** и первый секретарь горкома КПСС тов. **Лаврентьев.**

Состоялся первый пленум горкома ВЛКСМ нового состава. На нем первым секретарем горкома ВЛКСМ избран тов. **В. А. Кузин** и вторым секретарем горкома ВЛКСМ — тов **Ю. В. Яшин.**

МЕСЯЧНИК ЛЕСА И САДА

„ЗЕЛЕНАЯ СЕМИЛЕТКА"

Коллектив конторы «Зеленстрой» разработал перспективный план озеленения города на ближайшие семь лет. Согласно ему общая протяженность зеленых насаждений по улицам города к 1965 году достигнет 422 километров (в настоящее время она составляет 140 километров). Количество деревьев и кустарников в городе увеличится в три раза, а площадь парков и скверов с 108 га вырастет до 184 гектаров (увеличится в 1,7 раза).

Значительное место в плане уделено дальнейшему развитию цветоводства. Прежде всего, предусмотрено расширение оранжерейного хозяйства «Зеленстроя». Если сейчас площадь стеллажей составляет 200 квадратных метров, то в 1965 году она будет равна 400 кв. метрам. Площадь парников также увеличится в два раза. Круглый год в оранжереях будут цвести цветы, а в цветочных киосках всегда можно будет приобрести букет. Цветочной рассады будет выращиваться до 600 тысяч корней в год.

«Зеленая семилетка» уже претворяется в жизнь. На территории «Зеленстроя» построена котельная, что позволило перевести все теплицы на центральный водяной обогрев. Начато строительство новой оранжереи площадью 180 кв. метров

Площадь посадок в загородном лесопарке будет доведена до 176 гектаров. Там, где сейчас голое место, через семь лет будут стройные аллеи тополей, берез, елей. Парк на горе ГЭС будет самым живописным местом отдыха трудящихся.

Осуществление намеченного плана начнется с нынешней осени. Уже в этом году предстоит высадить на улицах, в парках и скверах 4.290 деревьев и 6 тысяч кустарников и засеять многолетними декоративными травами две тысячи квадратных метров газонов.

Эти большие работы мы сможем выполнить только при активном участии всего населения.

А. Щепалин,
начальник конторы «Зеленстрой».

В МОСКОВСКОМ ПЛАНЕТАРИИ

Москвичи проявляют большой интерес к сообщениям о движении третьей советской космической ракеты.

НА СНИМКЕ: посетители планетария слушают сообщение лектора о запуске третьей советской космической ракеты.

Фото **А. Батанова.**
(Фотохроника ТАСС).

ИЗ ЖИЗНИ БРИГАД КОММУНИСТИЧЕСКОГО ТРУДА

Один за всех, все за одного

Как-то, вскоре после патриотического почина московских железнодорожников, токари Владимир Ларькин, Юрий Цаплин, Иван Стекольников и я разговорились о соревновании за высокое звание коллектива коммунистического труда. Поговорили и решили начать соревнование за высокое звание.

В своих обязательствах мы дали слово за счет рационализации производства и внедрения передовой технологии систематически повышать производительность труда, работать без брака и аварий, резко улучшить культуру рабочего места.

В то время в нашей бригаде учился один тов. Цаплин. Поэтому мы дали слово учиться всем, каждому, кроме этого, приобрести вторую специальность.

Активное участие в общественной жизни, борьбу с пережитками прошлого (пьянством, хулиганством, сквернословием) мы считаем первейшей своей обязанностью. Мы решили организованно отдыхать, оказывать помощь и поддержку друг другу и в производственных, и в бытовых вопросах.

Наконец, мы обещали свято хранить честь и достоинство нашей бригады, жить и работать по принципу один за всех, все за одного.

Прошел почти год с тех пор, как мы приняли эти обязательства и соревнуемся за высокое звание бригады коммунистического труда. Сейчас можно подвести некоторые итоги нашего соревнования и сделать предварительные выводы об успехах и недостатках в нашей работе.

Можно прямо сказать, что многое в нашей бригаде изменилось в лучшую сторону. Главное — в результате стремления работать лучше, высокопроизводительно, у нас появился творческий подход к работе. Весь токарный инструмент приведен в образцовое состояние. Сделали некоторые приспособления для облегчения и ускорения токарной обработки деталей. Взаимная помощь друг другу — наш основной закон. В итоге производительность нашего труда из месяца в месяц повышалась. За девять месяцев этого года мы сумели поднять производительность труда на десять процентов. Мы не допускаем брака, рабочие места содержим в отличном состоянии.

С большой ответственностью члены нашей бригады отнеслись к выполнению второй заповеди — учиться, учиться и учиться. Все мы учимся в школе рабочей молодежи № 7: трое в седьмом классе и один в пятом. Все хорошо успевают. Владимиру Ларькину трудно дается русский язык. Но он настойчиво учится, ходит на консультации, выполняет дополнительные работы. За это же время все мы приобрели вторые профессии.

Мы не представляем себе советского человека, не участвующего в общественной жизни. Всей бригадой мы вступили в дружину по охране общественного порядка. Кроме этого, каждый выполняет какую-то общественную работу. Так, например, я — парторг цеха. Иван Стекольников — член цехового комитета, ведет активное шефство над школой № 18. Юрий Цаплин — член редколлегии цеховой стенгазеты и пионервожатый одного из отрядов школы № 18.

Изменились и взаимоотношения между членами бригады. Мне вспоминается такой случай.

Я живу в городе. В одно из воскресений ко мне приехали Юрий Цаплин и Иван Стекольников. Решили сходить вместе в кино. Пока Нина, моя жена, одевалась, Юра подошел к окну.

— Геннадий, — обратился он ко мне, — а это чьи дрова сложены под сараем?

— Мои, — ответил я.

— Постойте, друзья, — снова заговорил Юрий, — давайте попилим дрова, а в кино сходим на следующий сеанс.

Стекольников поддержал. Поработали мы всего около часа. Распилили и накололи больше кубометра дров. Работали весело, с шутками. А потом пошли в кино.

Скажут, вот расхвастался бригадир, дескать, все у него хорошо. Нет, к сожалению, у нас есть большие недостатки. Вот о них то и хочется немного поговорить.

На мой взгляд, в нашем цехе отстала организация производства. Это, безусловно, тормозит дальнейшее движение вперед, сдерживает рост производительности труда. Обратимся к примеру нашей бригады. Мастер ежедневно выписывает наряды и дает конкретные задания каждому члену бригады. Все мы сдельщики, и заработок начисляется каждому по нарядам индивидуально. Часто бывает так, что один работой загружен, а другой трудится вполсилы. Или другое: дает мастер работу одному, без учета его индивидуальных особенностей, а другой бы с этой работой справился быстрее и лучше. Таких примеров можно привести не мало. А это, разумеется, заметно бьет по производительности труда, сдерживает ее рост.

В связи с этим рекомендую производственные задания давать не каждому токарю отдельно, а на всю бригаду одним нарядом. Бригадир лучше знает способности членов своей бригады. Поэтому и задания токарям должен давать бригадир. Тогда можно будет равномерно нагружать всех токарей. Кроме этого, мастер освободится от излишней работы с большим количеством нарядов. Он больше времени сумеет отдавать чисто производственным, техническим вопросам.

Такая организация производства, на мой взгляд, на 10—15 процентов повысит общую производительность труда бригады. Вместе с этим повысится и заработок ее членов.

При таком положении наш закон — один за всех, все за одного — станет жизненной силой.

Одно замечание о распределении заработной платы. Мне кажется, что наступило время доверить самой бригаде распределять заработок между членами коллектива (конечно, в рамках общего объема и количества всех разрядов). Но разряд для начисления зарплаты должна устанавливать сама бригада простым голосованием. Это как цементом спаяет коллектив бригады, повысит роль и значение коллектива.

Скажу откровенно, что очень плохо обстоит у нас дело с воспитанием новых моральных качеств человека социалистического общества. Лекции и беседы об этике, искусстве, литературе, на научно-атеистические темы с нами не проводятся. Нужно сделать большой упрек в адрес партийной и профсоюзной организаций, которые не помогают нашему культурному росту.

Будем надеяться, что и это положение изменится к лучшему.

Г. Елисеев,
бригадир бригады токарей механического цеха теплоэлектроцентрали, парторг цеха.

— ● —

СВОИМИ СИЛАМИ

Работники механического цеха швейной фабрики изготовили своими силами разбраковочный станок для проверки качества тканей. Он не уступает такому же станку, изготовленному на заводе и сделан по его принципу.

Работа над станком проводилась под руководством начальника цеха Н. Сусина.

Сейчас Н. Сусин работает над рационализаторским предложением, позволяющим механизировать подачу ткани на промерочный станок. Это будет его трудовым подарком к Октябрьскому празднику.

В числе передовиков семилетки на швейной фабрике № 14 стоит имя комсомолки Нины Ярцевой. Она каждый месяц перевыполняет норму выработки и сдает швейные изделия только отличного качества.

Фото **К. Николаева.**

„ПУШКИН В МУЗЫКЕ“

Интересный вечер отдыха состоялся у работников медико-санитарной части завода тяжелого машиностроения. Его тема — «Пушкин в музыке» — привлекла многих членов коллектива.

Вечно живое творчество великого поэта, вдохновившее многих русских композиторов на создание прекрасных музыкальных произведений, близко и дорого каждому советскому человеку. Вот почему с таким интересом слушали собравшиеся на вечере рассказ врача-терапевта тов. Анастасьевой о жизни и творчестве поэта и выступления своих товарищей по работе — участников художественной самодеятельности, исполнявших музыкальные произведения на слова поэта.

Впервые на этом вечере выступил недавно созданный при больнице хор. Он исполнил романсы «Узник» и «Зимний вечер», хор девушек из оперы Чайковского «Евгений Онегин».

Очень тепло было принято выступление врача-рентгенолога, председателя местного комитета профсоюза тов. Смирновой, которая очень задушевно и с большим чувством спела романс Глинки «Я помню чудное мгновенье» и арию Полины из оперы «Пиковая дама».

В организации вечера большое участие приняли тов. Смирнова и руководитель художественной самодеятельности тов. Травкин.

— Этот вечер доставил нам большое эстетическое наслаждение, заставил пережить много чудесных минут в мире прекрасного, — так отзываются о вечере многие его участники.

Молодой, недавно созданный коллектив художественной самодеятельности больницы выходит на сцену уже не впервые. Он выступал перед больными, находящимися на стационарном лечении в больнице, а также на вечере пенсионеров в заводском клубе.

Сейчас коллектив больницы готовится к очередному вечеру из серии «Литература и искусство». Он будет посвящен творчеству Глинки.

В. Чернобровкина.

ДОКЛАДЫ В ЦЕХАХ

В цехах и отделах комбайнового завода проводятся беседы и доклады по вопросам мирного сосуществования. Группа докладчиков, и среди них начальник финансово-сбытового отдела тов. Можаев, заместитель секретаря парткома тов. Гришин, заместитель председателя завкома профсоюза тов. Федорчев и другие выступают с докладами об итогах поездки товарища Н. С. Хрущева по США.

В цехах проводятся читки материалов о поездке товарища Н. С. Хрущева по Дальнему Востоку и Сибири.

М. Демина.

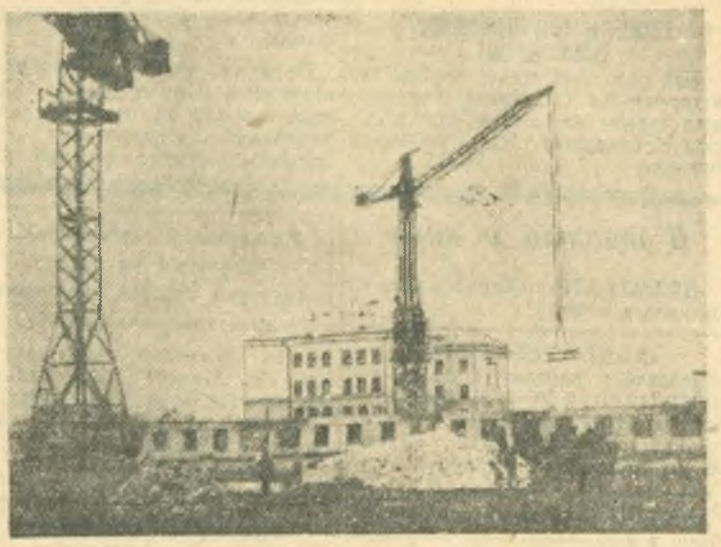

ПЕРВЫЙ ДОМ ИЗ КРУПНЫХ БЛОКОВ

В поселке завода тяжелого машиностроения недавно появилась необычная строительная площадка. Здесь не видно ни кирпичей, ни лесов. На площадке — штабеля крупных железобетонных деталей разных размеров: стеновые блоки, комнатные перегородки, потолочные перекрытия. Кроме оконных рам, здесь не увидишь изделий из дерева.

Башенный кран подает один за другим стеновые блоки. Шириной они больше метра, а высотой как раз на этаж дома. Монтажники Петр Однороженко, Михаил Озернов ставят блок на подкладку бетонного раствора. Когда он встал на место, электросварщик соединяет железную арматуру одного блока с другим. Все это делается буквально за несколько минут. Пока башенный кран подает очередной блок, члены бригады заделывают швы, утепляют стены.

Внутри дома тоже кипит работа. Монтажники сооружают из панелей жилые комнаты, санитарные и подсобные помещения, ставят блоки лестничных маршей.

И вот первый этаж 64-квартирного дома, первого в городе опытного дома из крупных панелей, готов.

— Мы взяли обязательство соорудить опытный дом за 48 рабочих дней, — говорит монтажник тов. Однороженко. — Первый этаж мы сделали за четыре рабочих дня. Если эти стены класть из кирпича, потребовалось бы не меньше 15—20 дней.

Строительство крупноблочных жилых домов — дело новое, и бригада монтажников, руководимая Анатолием Семеновичем Гусевым, по праву делает пробу своих сил. Перед тем, как приступить к такой ответственной работе, членам бригады пришлось учиться. Бригадир Гусев, члены бригады Петр Однороженко, Михаил Озернов, Сергей Колбышев и Алексей Спасенков ездили в Куйбышев. Там в тресте № 11 они увидели, как применяется прогрессивный метод строительства крупноблочных домов.

И вот теперь воспринятый опыт стал применяться на практике. Тех, кто не ездил в Куйбышев, пришлось учить на рабочем месте.

Бригада приступила к монтажу второго этажа, а впереди еще два. Монтажники задались целью преподнести великому празднику Октября свой трудовой подарок — закончить сооружение всех четырех этажей к 7 ноября.

С. Варламов.

НА СНИМКЕ: строительство дома из крупных блоков.

Фото **Н. Ивина.**

Советские парламентарии в Индонезии

Покушение на жизнь премьер-министра Иракской Республики Касема— звено в цепи империалистических заговорщиков против народов Азии, Африки и Латинской Америки.

В Турции создается американская ракетная база

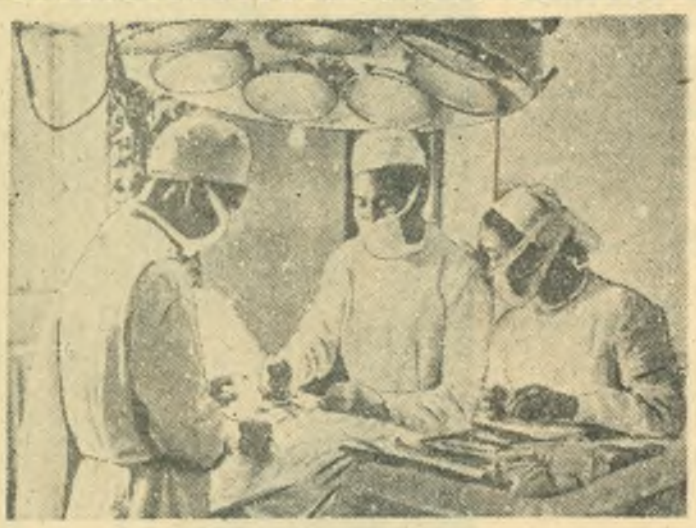

Корейская Народно-Демократическая Республика. Недалеко от столицы страны — Пхеньяна недавно закончено строительство госпиталя на 330 мест. При госпитале имеется поликлиника, которая ежедневно может обслуживать до тысячи человек.

Госпиталь построен с материальной и технической помощью Румынской Народной Республики.

НА СНИМКЕ: в операционной нового госпиталя.

Фото Ким Юн Гу.

Фотохроника Центрального телеграфного агентства КНДР.

Пребывание делегации Верховного Совета СССР в Индонезии

ДЖАКАРТА, 12 октября. (ТАСС). Вчера члены делегации Верховного Совета СССР, находящейся с визитом в Индонезии, совершили поездку на кладбище Калибата, где похоронены герои борьбы за национальную независимость Индонезии, и возложили венки на их могилы. Затем советские парламентарии посетили национальный музей Индонезии и совершили поездку по Джакарте. Делегация посетила также порт Джакарты — Танджунг Приок. В порту делегацию приветствовали портовые рабочие. Тут же стихийно возник митинг. Индонезийские пионеры преподнесли членам делегации живые цветы.

Выступивший на митинге представитель профсоюза портовых рабочих попросил депутатов Верховного Совета СССР передать советскому народу благодарность индонезийского народа за поддержку его борьбы за национальную независимость.

Вечером в посольстве СССР состоялся большой прием в честь делегации, на котором присутствовали председатель парламента Индонезии Сартоно, заместители председателя парламента, члены правительства, председатель ЦК Коммунистической партии Индонезии Айдит и другие видные деятели.

ДЕНЬ НЕФТЯНИКОВ В РУМЫНИИ

Трудящиеся Румынской Народной Республики отметили День нефтяников. Работники нефтяной промышленности встретили этот день новыми трудовыми победами. За первые девять месяцев этого года добыто 47,5 тысячи тонн нефти сверх плана.

15 лет назад в результате хищнической эксплуатации нефтяных богатств страны уровень добычи нефти составлял лишь 3,5 миллиона тонн в год.

Народная власть передала это богатство страны в руки народа. Румынская рабочая партия и народное правительство уделяют большое внимание развитию нефтяной промышленности. Благодаря развитию материально-технической базы, самоотверженному труду рабочих и эксплуатации вновь открытых месторождений добыча нефти в конце прошлого года достигла более 11,3 миллиона тонн.

Изменились жизнь и быт румынских нефтяников. Ежегодно большие суммы расходуются на жилищное строительство, здравоохранение и охрану труда.

(ТАСС).

ВМЕШАТЕЛЬСТВО ПРАВИТЕЛЬСТВА США В ЗАБАСТОВКУ РАБОЧИХ СТАЛЕПЛАВИЛЬНОЙ ПРОМЫШЛЕННОСТИ

Президент Эйзенхауэр принял на днях решение применить положения закона Тафта-Хартли с целью прекратить продолжающуюся уже около трех месяцев забастовку полумиллиона рабочих сталеплавильной промышленности США. В соответствии с процедурой закона президент назначил следственную комиссию в составе трех человек, чтобы рассмотреть вопрос об этой забастовке и представить до 16 октября доклад Белому Дому. (ТАСС).

ЗВЕНЬЯ ОДНОЙ ПРЕСТУПНОЙ ЦЕПИ

Газеты продолжают публиковать многочисленные телеграммы представителей иракской общественности, в которых осуждается злодейское покушение врагов независимой Иракской Республики на жизнь премьер-министра. Одновременно со страниц прогрессивных органов печати раздаются настойчивые требования усилить бдительность и сплочение народа, не позволить силам реакции посягать на завоеванные в результате революции демократические свободы.

Газета «Аль-Биляд» в статье «Империалистическая тактика террора» пишет, что покушение на премьер-министра Касема явилось одним из звеньев в цепи империалистических заговоров против народов Азии, Африки и Латинской Америки. (ТАСС).

РОСТ ПРЕСТУПНОСТИ СРЕДИ МОЛОДЕЖИ В ГОЛЛАНДИИ

За последние годы в Голландии резко возросла преступность среди несовершеннолетних. Согласно данным Центрального статистического бюро Голландии, за период с 1951 по 1958 год преступность среди подростков увеличилась на 42 процента. (ТАСС).

УСПЕХИ ЛЕГКОЙ ПРОМЫШЛЕННОСТИ КНР

За годы первой пятилетки (1953—1957 г.г.) валовая продукция легкой промышленности КНР увеличилась в два с лишним раза, т. е. ежегодно возрастала в среднем на 17,1 процента.

В 1958 году производство товаров легкой промышленности (по 41 основному виду продукции) увеличилось на 40 процентов по сравнению с 1957 годом.

По 20 отраслям легкой промышленности в прошлом году в Китае было освоено производство примерно двух тысяч новых видов продукции, в том числе различных сортов бумаги для промышленных целей, оптического стекла, фотоаппаратов, фотопленки, наручных часов и электрических пишущих машинок с китайским шрифтом, повысилось также качество выпускаемых изделий.

Китай теперь производит многие товары, которые в прошлом он вынужден был импортировать.

В ходе развития легкой промышленности Китая быстро растут национальные технические кадры легкой промышленности, которые могут теперь самостоятельно проектировать современные предприятия. Все это неотделимо от бескорыстной помощи, оказываемой Китаю братскими странами социалистического лагеря во главе с Советским Союзом.

(ТАСС).

БАЗА ДЛЯ АМЕРИКАНСКИХ РАКЕТ В ТУРЦИИ

«В Турции будет размещена база НАТО для американских ядерных ракет», — под таким заголовком газета «Нью-Йорк Таймс» публикует сообщение своего вашингтонского корреспондента Рэймонда, в котором говорится, что в результате переговоров, проходивших в штаб-квартире главнокомандующего вооруженными силами НАТО в Европе генерала Норстэда близ Парижа, принято решение о строительстве в Турции американской базы баллистических ракет среднего радиуса действия.

Отмечая, что в Турции уже имеются «крупные авиационные и военно-морские базы НАТО», корреспондент не скрывает, что строительство на территории страны американской ракетной базы «создаст для Турции ряд серьезных экономических проблем».

(ТАСС).

ГИБЕЛЬ АНГЛИЙСКИХ ШАХТЕРОВ

Как сообщает агентство Рейтер, в городе Ли (Ланкашир) произошел взрыв на местной угольной шахте Бикершоу. Пять шахтеров погибли. (ТАСС).

ФИЗКУЛЬТУРА И СПОРТ

Обладатели приза—железнодорожники

На стадионе «Торпедо» проводились игры юношеских футбольных команд на приз закрытия сезона. По традиции они начались эстафетным бегом 11х100 метров. Семь команд выстроились на старте, но только шести из них предоставлялось право участвовать в турнире.

Завязалась упорная борьба. Первой закончила эстафету команда машиностроительного техникума, показав 2 минуты 49 секунд. На втором месте авангардовцы — 2 минуты 50 секунд. Локомотивцы закончили дистанцию третьими со временем 2 минуты 51 секунда. На четвертом месте были торпедовцы, на пятом — нефтепереработчики и на шестом — футболисты «Нефтяника».

Без игры, по жребию, посчастливилось участвовать во втором туре командам «Нефтяник» и «Локомотив». В первом туре встретились футболисты нефтеперерабатывающего завода и завода тяжелого машиностроения. Со счетом 1:0 победу одержали авангардовцы. Они вышли в полуфинал.

Вторая игра первого тура проводилась между учащимися машиностроительного техникума и комбайностроителями. Счет в первой половине встречи открыли учащиеся, но удержать его не смогли. Два ответных мяча в ворота техникума послал В. Бобров. В упорной борьбе проходила первая полуфинальная встреча «Нефтяника» и «Авангарда». Два мяча в ворота авангардовцев забил полузащитник «Нефтяника» Хлопнев. Незадолго до конца второй половины встречи счет сравняли Заварухин и Качурин. Совсем немного времени оставалось до конца игры, когда защитник «Нефтяника» Петрушенко сыграл рукой, за что команда поплатилась 11-метровым ударом, который четко реализовал Журавлев. Этим был решен исход встречи. «Авангард» победил со счетом 3:2.

Во второй полуфинальной встрече между командами «Локомотив» и «Торпедо» исход игры решил единственный мяч, забитый центральным нападающим «Локомотива» Карповым. Выиграв со счетом 1:0 у команды «Торпедо», железнодорожники вышли в финал, где играли с «Авангардом». Тот же Карпов на третьей минуте первой половины игры, выйдя один на один с вратарем, сильным ударом пробил мяч в левый угол ворот. Счет открыт.

Игра принимает острый характер. Авангардовцы переходят в атаку и почти все время играют у ворот «Локомотива». Железнодорожники умело защищаются и удерживают счет в свою пользу (1:0).

После розыгрыша состоялось награждение победителей. За первое место в молниеносном турнире железнодорожники награждены переходящим призом и дипломом первой степени.

Н. Погорелов,
судья республиканской категории.

Последуем хорошему примеру

То, что футбол — поистине народный и любимый вид спорта, еще раз показали прошедшие соревнования школьников. Не нашлось ни одной семилетней и средней школы, которая не приняла бы участия в соревнованиях. А как быть с формой, думали ребята, ведь не в каждой же школе она есть. Тут уж они сами нашли выход из положения. И было очень приятно смотреть, когда на поле появились школьники в единой опрятной форме.

По какой системе проводить соревнования? Ведь команд много, необходимо много времени, а учебный год в разгаре. Решили 16 средних школ разбить на четыре территориальных подгруппы, а затем победители должны были встретиться в финальном матче.

И вот уже позади предварительные игры в подгруппах. Победителями оказались команды школ №№ 23, 34, 8 и 19.

Кто из них окажется сильнейшим? Одержав две победы и сыграв вничью с 23 школой, первенствовали футболисты восьмой школы.

Подводя итоги соревнований, президиум футбольно-хоккейной секции решил ежегодно проводить подобные соревнования для школьных команд. Именно здесь мы и сможем черпать хорошие резервы в наши лучшие футбольные коллективы.

Однако приближается зима, впереди много и других интересных состязаний. Почему бы нам по примеру таких городов, как Челябинск и Воскресенск, не иметь в каждой школе не только команду хоккеистов, но и свой каток? У большинства школьников есть свои коньки, а клюшки не так трудно сделать.

Городскому совету спортивных обществ и организаций и гороно следует поддержать инициативу футбольно-хоккейной секции.

А. Лемберг,
заместитель председателя городской футбольно-хоккейной секции.

— ● —

ИЗВЕЩЕНИЕ

15 октября, в 18 часов местного времени в помещении редакции газеты «Красный Октябрь» (улица Карла Маркса, 93) состоится **собрание литературного объединения.**

Приглашаются все желающие.

Редактор А. Г. БЕКАСОВ.

В театре и кино

ДРАМТЕАТР. **«Барабанщица».** Начало в 8 час.

«ХУДОЖЕСТВЕННЫЙ». **«Человек с поезда».** Начало в 9, 10-50, 12-40, 2-30, 4-30, 6-20, 8-10, 10. Перед началом сеансов демонстрируется спецвыпуск **«Визит Н. С. Хрущева в Америку».**

«ЗВЕЗДА». **«Первый день мира».** Нач. в 9-30, 11-30, 1-30, 3-30, 5-30, 7-30.

ИМЕНИ ЛЕНИНСКОГО КОМСОМОЛА. **«О чем шумит река».** Нач. в 10-30, 12-30, 2-30, 4-30, 6-30, 8-30.

«ДРУЖБА». **«Солдатское сердце».** Нач. в 4-30, 6-30, 8-30.

«РОДИНА». **«Счастье надо беречь».** Нач. в 2-30, 4-30, 6-30, 8-30.

Мельзаводоуправлению № 1
требуются на работу:
грузчики готовой продукции, кочегары, пилорамщик.

За справками обращаться: ул. К. Маркса, 108, мельзаводоуправление № 1 (бывший мельзавод № 7), отдел кадров.

(5—1).

АВТОТРАНСПОРТНОМУ ХОЗЯЙСТВУ № 11 СЫЗРАНСКОГО АВТОТРЕСТА

требуются опытные автослесари. Оплата труда повременно-премиальная.

Обращаться по адресу: поселок Заводской, автобусная остановка «Переезд», автотранспортное хозяйство № 11.

(3—3).

СЫЗРАНСКОМУ ХЛЕБОКОМБИНАТУ

требуются на работу **грузчики.** Обеспечиваются спецодеждой.

Обращаться: ул. Карла Маркса, 2, хлебокомбинат, отдел снабжения, телефон — 2-81.

2-МУ УЧАСТКУ ГИДРОМЕХАНИЗАЦИИ

требуются на работу **электрики-эксплуатационники и линейщики 5—6 разрядов.** Оплата труда по соглашению.

Обращаться в отдел кадров по адресу. ст. Предузловая, 2-й участок гидромеханизации.

(3—1).

Ташкович Аркадий Иосифович, проживающий на ст. Сызрань 1-я, общежитие № 2 паровозного депо, возбуждает дело о расторжении брака с Обрубовой-Ташкович Лилией Ефимовной проживающей в Сызрани, Дзержинского, 39.

Дело подлежит рассмотрению в народном суде 1-го участка г. Сызрани.

Адрес редакции: г. Сызрань, ул. К. Маркса, 93. Телефоны отделов: партийной жизни — 2-95, культуры и быта 2-95 (два звонка), промышленности, транспорта — 4-28, секретариата — 6-38.

ЕО03433. Сызранская типография «Красный Октябрь» — тел. 0-17. Заказ № 3917. Тираж 10770.