ПРОЛЕТАРИИ ВСЕХ СТРАН, СОЕДИНЯЙТЕСЬ!

КРАСНЫЙ ОКТЯБРЬ

Орган Сызранского горкома КПСС и городского Совета депутатов трудящихся

Год издания 43-й № 232 (11062) | Вторник, 24 ноября 1959 года | Цена 15 коп.

БЫСТРЕЕ БРАТЬ РУБЕЖИ СЕМИЛЕТКИ

НА ПРОМЫШЛЕННЫХ предприятиях, транспорте, стройках развернулась напряженная борьба за дальнейший технический прогресс, чтобы быстрее брать один за другим рубежи семилетки.

Претворяя в жизнь решения XXI съезда партии и июньского Пленума ЦК КПСС, на всех предприятиях разработаны планы по механизации и автоматизации производственных процессов, модернизации оборудования. Их выполнение позволяет повышать производительность труда, увеличивать выпуск продукции, улучшать ее качество, снижать себестоимость.

Какие разительные результаты дает новая техника, передовая технология, хорошо показано на открывшейся на днях городской промышленно-технической выставке.

На выставке можно, например, видеть, как на комбайновом заводе создание участка литья по выплавляемым моделям ликвидировало брак в деталях, снизило затраты на их механическую обработку. Общая экономия от осуществления этого мероприятия только за 10 месяцев составила 1.350 тысяч рублей.

Конструкторский коллектив комбайнового завода создал высокопроизводительный и экономичный пресс-подборщик, который приходит на смену выпускаемой сейчас машине. Таких примеров много и на заводе тяжелого машиностроения, ремонтно-механическом заводе, на Кашпирском руднике, у строителей.

Однако есть немало и фактов, характеризующих еще низкий уровень механизации, автоматизации, отсутствия должной заботы о совершенствовании техники, об улучшении организации труда и производства. Комбайностроители выпускают механизм для выгрузки сыпучих грузов — механическую лопату устаревшей конструкции. Она очень тяжела, громоздка. Такую механическую лопату давно нужно снять с производства и заменить более совершенной техникой. Завод должен ускорить изготовление новой лопаты.

Конструкторы наших машиностроительных предприятий трудятся над улучшением конструкции выпускаемых машин: шаровых, трубных мельниц, пресс-подборщиков. Но у них отсутствует экспериментальная база. То, что они создают в чертежах на бумаге, им негде проверить, испытать.

На заводе тяжелого машиностроения, например, заложен фундамент инженерного корпуса, где должны будут разместиться технические отделы и центральная лаборатория, но строится он очень медленно.

На наших предприятиях еще велик объем ручных работ. Можно видеть, как одна операция выполняется на высокопроизводительном автомате, или полуавтомате, а другая — вручную, с помощью кувалды. Такие явления имеют место в цехе № 1 завода тяжелого машиностроения, на ремонтно-механическом заводе и ряде других предприятий.

Очень много предстоит сделать для повышения уровня механизации строительным организациям, транспортникам, работникам местной и кооперативной промышленности.

Необходимо принять меры к тому, чтобы полностью претворить в жизнь планы технических мероприятий, внедрить в производство поступившие предложения рационализаторов, изобретателей. Контроль за их осуществлением должны установить партийные организации, вся общественность.

Технический прогресс зависит от общих усилий всех работников промышленности, транспорта, строительства. Задача состоит в том, чтобы повысить творческую активность рабочих, инженеров, техников. Особенно большой вклад в механизацию и автоматизацию должны внести конструкторы, технологи, рационализаторы, изобретатели.

Осуществление планов технического прогресса, дальнейшая механизация и автоматизация производства обеспечат досрочное выполнение плана 1959 года, всех заданий семилетки.

В фонд семилетки

У деповских умельцев

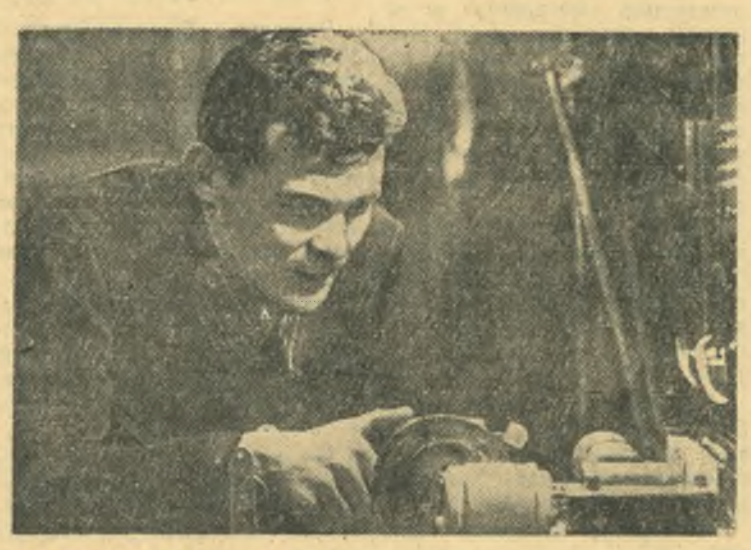

В ЦЕХЕ по ремонту турбогенераторов и локомотивной сигнализации (паровозное депо станции Сызрань 1-я) работает электрослесарем Павел Георгиевич Захаров. Несмотря на преклонный возраст (ему сейчас пятьдесят девять лет), старый железнодорожник чувствует себя превосходно. Молодежь за ним не угонится.

Любит Павел Георгиевич все делать не спеша. Прикинет вначале, что к чему, а потом уже и приступает к работе. Терпеть не может он, когда переводится зря государственное добро.

Увидел Павел Георгиевич, сколько выбрасывалось в отходы втулок парораспределения камер турбогенератора паровозов, и задумался. «Неужели нельзя от этого избавиться?».

Ничего никому не говоря, взял одну сработавшуюся втулку, вставил в нее выточенное кольцо. Потом подошел к мастеру Виктору Васильевичу Трандину:

— Как думаешь, пойдет?

— Надо попробовать.

Испытали. Получилось неплохо. С тех пор втулки не выбрасываются, а реставрируются и используются вновь. Так на счету Павла Георгиевича появились десятки килограммов сэкономленного дефицитного металла. Если учесть, что отпала необходимость в изготовлении новых втулок, экономия получается еще большая.

В одном цехе с Павлом Георгиевичем трудится электрослесарь Николай Федорович Торхов. По его предложению ручная проточка контактных колец турбогенераторов заменена автоматической. Производительность труда стала во много раз выше.

Умельцы есть на любом участке. Можно привести такой пример. Для проверки работы локомотивной сигнализации и автостопов на контрольном посту есть прибор — кодовый трансмитер. Чтобы убедиться в надежности работы названных устройств, механику приходилось задавать код переключателям вручную. Особенно неудобно было проверять таким способом действие устройств на электровозах.

Старший электромеханик Александр Прохорович Войцеховский сделал к прибору приставку для автоматического кодирования. Процесс проверки устройств намного ускорен.

А вот небольшой, компактный станок оригинальной конструкции. Его изобретатель — радиомеханик Александр Степанович Потапов. С помощью нового станка намотка трансформаторов, реле, дросселей, колебательных контуров ведется быстро и безошибочно. Управляется станок автоматическими устройствами, ведущими рядовую укладку провода, счет виткам. Станок очень удобен в эксплуатации и гарантирует отличное качество намотки провода.

* * *

НА СНИМКАХ: (вверху) изобретатель станка для намотки провода А. С. Потапов; (внизу слева направо) электрослесари Н. Ф. Торхов и П. Г. Захаров.

Н. Николаев.

За досрочное выполнение годового плана

ВЫСОКАЯ ВЫРАБОТКА

Горняки Кашпирского рудника дали слово добыть в первом году семилетки 26 тысяч тонн сланца сверх плана. Свое слово они держат крепко. Коллективы шахт, участков и бригад ежедневно выдают на-гора сверхплановую продукцию.

Взять хотя бы один день — 19 ноября. Коллектив участка первой шахты, где начальником тов. Алексеев, добыл 126 тонн сланца дополнительно к заданию, а в целом шахты рудника в этот день перевыполнили план на 445 тонн.

Первенство в соревновании на шахте удерживает коллектив участка тов. Пупляева. Здесь средняя выработка на одного рабочего достигла 151 тонны в месяц. Только в октябре стоимость одной тонны сланца снижена на 85 копеек.

Коллектив новой шахты № 3 добывает сланец с опережением графика на 500 тонн.

— □ —

КРУПНЕЙШЕЕ НА ЮГЕ МЕСТОРОЖДЕНИЕ ДОЛОМИТОВ

В центре Криворожского железорудного бассейна геологами разведано крупнейшее на юге месторождение металлургических доломитов и доломитизированных известняков. Здесь установлены запасы этого ценного сырья для доменного, сталеплавильного производства и огнеупорной промышленности, превышающие 100 миллионов тонн.

Управление горнодобывающей промышленности Днепропетровского совнархоза разработало мероприятия по быстрейшему освоению обнаруженных богатых залежей доломитов. Намечено в ближайшие годы построить мощный комбинат. Он будет располагать большим карьером, в котором открытым, дешевым способом ежегодно будет добываться большое количество сырья. Все предприятия нового комбината оснастятся по последнему слову техники.

Подсчитано, что при переводе металлургических предприятий экономического района на снабжение продукцией Криворожского доломитового комбината будет ежегодно экономиться только на транспортировке этого сырья по железной дороге, завозимого сейчас из Донбасса, более 3 миллионов рублей в год.

(ТАСС).

Завершено строительство листопрокатного стана „2800“

ЦК КПСС и Совет Министров СССР направили приветствие рабочим, инженерно-техническим работникам и служащим треста «Череповецметаллургстрой», монтажных организаций Министерства строительства РСФСР и Череповецкого металлургического завода, в котором горячо поздравляют с досрочным завершением строительства и вводом в действие листопрокатного стана «2800», что позволит значительно увеличить выпуск листовой стали для производства труб большого диаметра.

В приветствии отмечается, что коллектив строителей и металлургов наряду с успешным окончанием строительства листопрокатного стана обеспечил в первом году семилетки ввод в действие мощных мартеновских печей.

ЦК КПСС и Совет Министров СССР выражают уверенность в том, что череповецкие металлурги в короткий срок освоят проектную мощность листопрокатного стана, а строители и монтажники обеспечат досрочный ввод новых производственных мощностей на Череповецком металлургическом заводе.

(ТАСС).

— ✦ —

20 НОЯБРЯ в павильоне «Электрификация СССР» открылась выставка силовых полупроводниковых выпрямителей.

За семилетие потребность промышленности в постоянном токе возрастет примерно в 15—20 раз. Силовые полупроводниковые выпрямители благодаря высокому коэффициенту полезного действия, небольшим размерам, простоте и прочности найдут широкое применение во многих отраслях народного хозяйства.

На открывшейся выставке представлены выпускаемые отечественной промышленностью полупроводниковые выпрямители, а также экспонаты, показывающие их использование в металлургии, машиностроении, на транспорте. (ТАСС).

НА ВЫСТАВКЕ ДОСТИЖЕНИЙ НАРОДНОГО ХОЗЯЙСТВА СССР

ПРОФСОЮЗНАЯ ЖИЗНЬ

Центр массово-политической работы

Хорошо и уютно в красном уголке швейной фабрики. На самых видных местах — портреты руководителей Коммунистической партии и Советского правительства. Здесь есть любовно оформленный красочный стенд «Из жизни и деятельности Владимира Ильича Ленина», интересный монтаж «Семилетний план развития народного хозяйства», различные плакаты и лозунги. Привлекает внимание посетителей и книжная витрина в помощь изучающим историю КПСС.

В красном уголке всегда многолюдно. Одни приходят сюда, чтобы ознакомиться с рекомендованной литературой по очередной теме в кружке по изучению истории КПСС, другие — почитать новый номер стенной газеты, третьи — просто послушать радиопередачи.

В силу того, что красный уголок — единственное помещение на фабрике, где проводятся все массово-политические мероприятия, дни его работы строго распределены. По понедельникам и вторникам в красном уголке проводятся занятия в кружках сети партийного и комсомольского просвещения. По средам красным уголком распоряжаются комсомольцы, в четверг — профсоюзный день и т. д.

В красном уголке проводятся самые интересные мероприятия. Так, только за последнее время здесь проведена техническая конференция по совершенствованию качества пошива одежды. Для участников конференции в красном уголке была организована выставка образцов отлично сшитых швейных изделий и бракованных пальто. Показательно, что с выставленными образцами познакомились не только участники конференции, но и все рабочие и инженерно-технические работники фабрики.

Собирались в красном уголке и мастера фабрики, чтобы обменяться опытом работы. Квалифицированную лекцию «О путях снижения себестоимости продукции» для мастеров прочитала начальник планового отдела фабрики тов. Калинина.

Но, пожалуй, самым интересным мероприятием, проведенным за последнее время партийной организацией фабрики, была встреча передовиков соревнования за досрочное выполнение семилетнего плана. Бригада закройного цеха мастера тов. Захаровой, борющаяся за звание коллектива коммунистического труда, встретилась с пищевиками, борющимися за звание ударников коммунистического труда.

Надолго останется в памяти молодежи фабрики и встреча со старейшими специалистами. Бывший директор фабрики тов. Портнов много интересного рассказал об истории швейной фабрики.

А по вечерам в среду и субботу и воскресным дням хозяевами красного уголка становятся участники фабричной художественной самодеятельности.

И, конечно, ежедневно сюда приходят многочисленные читатели фабричной библиотеки, которая также размещена в красном уголке. Надо отметить, что библиотекарь тов. Кирюхина не только лучший советчик читателей в выборе той или иной книги, она вложила и вкладывает немало труда, чтобы в красном уголке можно было всегда найти свежий номер газеты, журнала, получить ответ на любой вопрос по литературе для слушателей кружков. Сейчас тов. Кирюхина готовит читательскую конференцию по книге Тендрякова «Чудотворная», разоблачающей религиозные предрассудки.

В. Андреева,
председатель фабкома профсоюза.

ВЕЧЕР ВОПРОСОВ И ОТВЕТОВ

Парткомом Кашпирского рудника проведен вечер вопросов и ответов. Вопросы были самые разнообразные. Участники вечера интересовались тем, как будут в дальнейшем обеспечиваться предприятия автотранспортом, как будет обстоять дело с качеством выпекаемого хлеба и его ассортиментом, торговлей строительными материалами, электроприборами, телевизорами, стиральными машинами, холодильниками.

Секретарь городского комитета КПСС тов. Бакулин, заместитель председателя исполкома городского Совета тов. Шикалов, руководители торгующих организаций города дали исчерпывающие ответы на заданные вопросы.

А. Счисляев.

Читатели советуют, предлагают

Партком Кашпирского рудоуправления и редакция газеты «Красный Октябрь» провели совещание читателей городской газеты.

Заведующий отделом промышленности и транспорта редакции газеты тов. Недоступов рассказал шахтерам о той работе, которую проводит газета по мобилизации трудящихся города на выполнение решений XXI съезда партии и июньского Пленума ЦК КПСС.

Читатели «Красного Октября» электрослесарь тов. Степанов, секретарь партийной организации шахты № 3 тов. Емелин, редактор стенной газеты «Энергия» тов. Семочкин, заместитель секретаря парторганизации рудоуправления тов. Ридель и другие высказали критические замечания в адрес газеты, внесли свои предложения.

Работники редакции редко бывают на новом предприятии рудника — шахте № 3. Здесь нужно создать рабкоровский пост и помочь редколлегии стенной газеты в ее работе.

Все выступающие предлагали больше помещать в газете материалов не только на производственные темы, но и на темы культурной жизни города, в частности, Кашпирского рудника.

Читатель тов. Семочкин говорил, что некоторые сотрудники редакции задерживают ответы на письма рабкоров.

Члены редколлегий стенных газет получили инструктаж по освещению в стенной печати соревнования и других вопросов.

ПО РОДНОЙ СТРАНЕ

Оренбургская область. В колхозе «Колос» Чкаловского района.

☆

НА СНИМКЕ: вот какой техникой владеет колхоз.

Фото Б. Клипиницера.

(Фотохроника ТАСС).

РУССКИЙ ФАРФОР

Изделия Мстинского фарфорового завода «Пролетарий», одного из старейших в нашей стране, широко были известны еще в прошлом столетии и пользовались большим спросом на международном рынке. После постановления ЦК КПСС и Совета Министров Союза ССР «О мерах по увеличению производства, расширению ассортимента и улучшению качества товаров культурно-бытового назначения и хозяйственного обихода» коллектив завода увеличил выпуск продукции на 8 миллионов рублей и расширил ассортимент фарфоровых изделий. Выпускается новая посуда и чайные сервизы.

Завод «Пролетарий», участвовавший за последние два года более чем в 20 международных выставках и ярмарках и отмеченный на Всемирной выставке в Брюсселе серебряной медалью, сейчас приступил к изготовлению большой партии русского фарфора для Лейпцигской ярмарки.

(ТАСС).

ВЛАДИВОСТОК ГОТОВИТСЯ К СТОЛЕТИЮ

Во Владивостоке идет широкая подготовка к 100-летнему юбилею города, который будет отмечаться в июле 1960 года. Асфальтируются и озеленяются магистрали, благоустраиваются здания, возникают новые памятники, сады, скверы, культурные и бытовые учреждения.

Начата теплофикация промышленных предприятий, учреждений и жилого массива. По специально проложенным трубопроводам от городской электростанции пущена горячая вода. Это позволило многим предприятиям и домам обходиться без котельных.

На вершине самой высокой сопки Владивостока — Орлиной выросла ажурная телевизионная башня, которая поднимается почти на 400 метров над уровнем моря. Она в три раза выше старой башни и позволяет увеличить возможности телевидения в 15—20 раз.

В центре города, возле живописной бухты Золотой Рог, началась закладка самого крупного в Приморском крае памятника, посвященного героям гражданской войны на Дальнем Востоке. Памятник откроется ко дню празднования 100-летнего юбилея Владивостока. Высота его составит 22 метра.

(ТАСС).

НА ПУТИ К РАСКРЫТИЮ НОВЫХ ТАЙН ВСЕЛЕННОЙ

Эпоха строительства коммунизма характерна многими выдающимися достижениями науки и техники. Особенно ярко и концентрированно проявились эти достижения в области освоения космоса. В раскрытии тайн Вселенной советской науке по праву принадлежит мировое первенство. Ее достижения, связанные с запуском искусственных спутников и космических ракет, вызвали изумление и восторг всего человечества.

При запуске третьей космической ракеты, например, решен большой комплекс весьма сложных научно-технических проблем, в частности запуск ракеты по облетной траектории вокруг Луны. Прекрасно сработала система автоматической ориентировки, направившая объективы фотоаппаратов на Луну. Автоматически производились и процессы проявления, закрепления и сушки фотоснимков. Здесь пришлось преодолеть немалые трудности. Нужно было предохранить пленку от воздействия космических излучений, обработать ее в условиях невесомости, когда всякие манипуляции с химическими растворами чрезвычайно усложнены.

Полученные изображения с помощью телевизионной системы переданы на Землю на огромное расстояние — в 470 тысяч километров. Уже один этот факт имеет неоценимое научно-практическое значение. Ведь дальность обычных телевизионных передач не превышает 100—200 километров. Телевизионные передачи на расстояния в несколько тысяч километров, как известно, требуют сооружения многочисленных ретрансляционных станций.

Впервые опытным путем доказано, что зона заряженных частиц, окружающих нашу планету, не вносит неисправимых искажений в телепередачи. Таким образом, идея возможности передачи изображений для большой территории получила экспериментальное подтверждение. Действительно, если запустить спутник, летящий со скоростью 3,07 километра в секунду по круговой орбите вдоль экватора с запада на восток на высоте около 36 тысяч километров, он будет совершать один оборот вокруг Земли за 24 часа. Такой спутник как бы «повиснет» над определенной территорией. Если на нем установить ретрансляционную станцию достаточной мощности, то передачи московского или другого телецентра можно будет принимать во всех населенных пунктах страны. Это имеет огромное значение для телевидения недалекого будущего.

Предварительная расшифровка фотографий невидимой стороны Луны позволила открыть на ней неизвестные до этого образования — впадины и возвышенности, кратеры и горные хребты. Одно из «морей» названо «морем» Москвы. Самое большое «море» — «море» Мечты — простирается, видимо, и на еще не изученную часть лунной поверхности. Крупнейший кратер назван именем основоположника астронавтики — великого русского ученого К. Э. Циолковского. Не исключено, что по своим размерам он превосходит самый большой из известных до сих пор — лунный кратер Коперника. Двум другим кратерам присвоены имена великого русского ученого М. В. Ломоносова и французского ученого, известного борца за мир Ф. Жолио-Кюри. Обнаружен хребет, простирающийся на 2.000 километров. Он назван Советским.

Что же дали новые фотографии Луны для изучения природы ближайшего небесного тела?

Прежде всего получена возможность составить представление о рельефе почти всей Луны, а не одного только ее полушария. Уже первые снимки Луны показали, что если на видимой ее половине гористый рельеф занимает 65—70 процентов поверхности, то на обратной стороне — почти 90 процентов. Соответственно «моря» занимают на видимой стороне 30—35 процентов поверхности, а на невидимой — 10. Науке еще предстоит дать этому полное объяснение.

Правда, и раньше было известно, что условия, в которых находятся видимое и невидимое полушария Луны, несколько различны. Так, на видимой ее стороне бывают затмения: Земля примерно трижды за два года закрывает Солнце и отбрасывает тень на Луну. При этом температура лунной поверхности очень быстро падает на 200—250 градусов, а потом также быстро — за час или два — повышается. На противоположной стороне Луны затмений не бывает. Не бывает там и столь резких изменений температуры. Возможно, что резкие перепады температуры на видимой стороне Луны способствовали более интенсивному образованию трещин, излиянию из них лавы и заполнению ею впадин — «морей», почему их на этой половине и оказалось больше.

Исследование лунной поверхности в целом позволит проверить и другую гипотезу. Некоторые ученые считают, что в далеком про-

Будни советского человека

Радость в труде

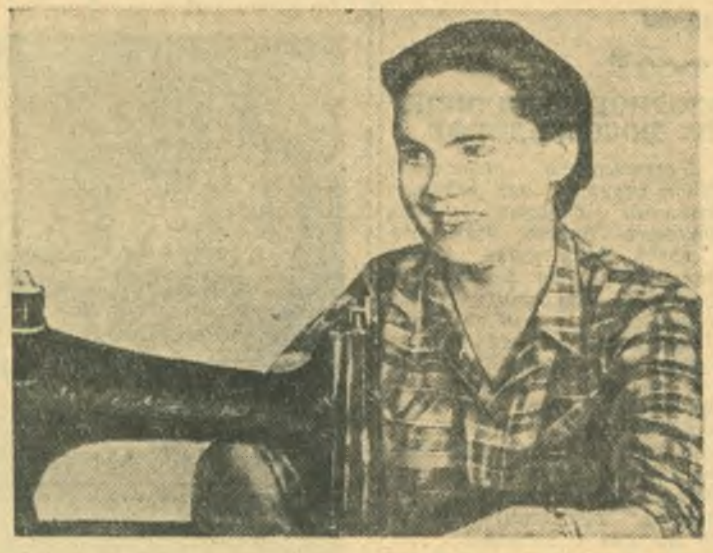

Коллектив ателье индивидуального пошива артели «Коллективный труд» — небольшой, всего 18 человек. Трудно выполнить индивидуальный заказ. Нужно сшить так, чтобы заказчик был доволен. Это хорошо понимают работницы.

В книге пожеланий и предложений содержится немало благодарностей в адрес ателье, свидетельствующих о том, что его коллектив добился высокого качества пошива верхней мужской и женской одежды.

Работники ателье систематически повышают производительность труда, улучшают качество продукции. Любую работу по пошиву верхней одежды могут выполнить мастера А. Копылова, Е. Лобзинева, В. Гришина и другие.

...Еще в детстве Шура Алмушкина мечтала научиться шить. И первой ее самостоятельной работой были нехитрые платья и чепчики для куклы.

Шли годы. Окончив 7 классов средней школы, Шура пришла в ателье и стала ученицей. А через год ей поручили самостоятельно сшить пальто. Так она стала мастером.

С тех пор прошло пять лет. Это не так уж много, но какие большие перемены произошли в жизни девушки! Из неопытной робкой ученицы она превратилась в хорошего мастера. Еще не было такого случая, чтобы сшитая Шурой вещь не понравилась заказчику или была возвращена на переделку.

— Приятно сознавать, что человек, которому твоими руками сшито хорошее пальто, будет вспоминать тебя с теплой благодарностью. Это для нас самая высшая награда, — говорит девушка.

Недавно Шура Алмушкина вместе с другими работницами побывала в образцовом ателье города Горького, где увидела немало интересного и полезного, многому научилась.

Возвратившись из командировки, Шура решила освоить еще одну профессию—закройщицы.

За хорошие показатели в работе собрание уполномоченных промкооперации Куйбышевского облпромсовета в числе других передовых работниц избрало Александру Алмушкину делегатом на съезд промкооперации Российской Федерации, который состоится в Москве в декабре месяце.

...Нина Куницына — тоже молодая работница. Окончив среднюю школу, она долго размышляла, какой избрать путь. Сначала думала поступить в институт, но большинство ее подруг пошло работать. Нина решила, что и ее долг идти на производство. Но мысль об учебе не оставляла ее, она хотела учиться. Только сумеет ли, под силу ли ей будет и работать и учиться? «Но ведь другие могут, — думала Нина, — им, должно быть, тоже очень трудно, а они все же учатся». Так созрело решение совместить работу с учебой.

Нина пришла в ателье. Опытные работники помогли ей освоить профессию. С глубокой благодарностью вспоминает она сейчас мастеров — своих учителей. Как она волновалась и переживала, когда ей поручили первую самостоятельную работу! Но волнение, хотя и было оправданным, оказалось напрасным: за исполненный заказ Нине вынесли благодарность. С тех пор девушка стала работать спокойнее, увереннее. Сейчас Нина может шить любую верхнюю одежду.

Вечерами Нина готовится к экзаменам. В текущем учебном году ей предстоит защищать диплом. Работы много, но теперь это уже не пугает молодую работницу, как было в первый год, когда она поступала в Калининский швейный техникум.

Так живут и трудятся люди одного ателье.

НА СНИМКАХ: (вверху) мастер ателье № 1 Александра Алмушкина за выполнением заказа; (внизу) нелегкая, видимо, попалась задача, задумалась Нина Куницына, а контрольную работу нужно вовремя отослать в техникум.

Текст и фото **В. Петрова.**

ОБСУЖДАЮТ ПРОЕКТ НОВОГО ЗАКОНА О ТРУДЕ

Сейчас в профсоюзных организациях города идет обсуждение проекта нового закона о труде.

В заводском комитете завода тяжелого машиностроения проведено совещание с председателями цеховых комитетов по вопросу организации и проведения обсуждения проекта основ законодательства о труде.

Перед коллективом транспортного цеха выступила недавно заместитель прокурора города тов. Шульгина. Она рассказала об основных положениях нового закона.

Грузчики т.т. Малафеев и Наумов говорили о том, что в новом законодательстве о труде необходимо более конкретно указать об отдыхе рабочих, занятых на цикличном производстве. Вносили рабочие транспортного цеха и другие предложения.

В. Ковалев.

Новая лотерея

С первого января в городах и селах Российской Федерации начнется продажа билетов денежно-вещевой лотереи 1960 года. Прошлые годы показали, что лотерея пользуется большим успехом. Идя навстречу пожеланиям трудящихся, Совет Министров Федерации увеличил общую сумму очередной лотереи на 350 миллионов рублей.

Лотерея, как и в нынешнем году, будет иметь четыре выпуска. Тиражи по ним состоятся 19 марта в Кемерове, 18 июня в Челябинске, 17 сентября в Краснодаре и 30 ноября в Казани. Каждый билет участвует только в одном тираже. Стоимость его — три рубля.

Во всех четырех тиражах разыгрывается 66 автомашин «Волга» и 132 «Москвича», 330 одноквартирных домов с земельными участками, 858 мотоциклов, 660 пианино, 3.234 баяна, аккордеона и гармонии, 18.216 радиол и радиоприемников, 79.200 фотоаппаратов, 29.700 часов разнообразных марок, 660 холодильников, 330 туристских путевок по Черноморскому побережью Кавказа, 60.060 швейных машин и множество других ценных вещей. Самая низкая стоимость выигрыша — 20 рублей.

Выигравшие лотерейные билеты могут быть предъявлены к оплате до 30 июня 1961 года.

В новой лотерее значительно увеличено количество выигрышей. В каждом тираже на один разряд их насчитывается 200 тысяч.

ЛЮДИ СКРОМНЫХ ПРОФЕССИЙ

О том, кого не видит зритель

— Сергей Георгиевич! Прошу заняться мной! —И Сергей Георгиевич в течение 10—15 минут занимается актером, т. е. своими опытными руками мастера с помощью щипцов, парика, лака превращает выбритого, с современной стрижкой человека в боярина с длинной бородой или молодого с вьющимися волосами артиста — в старика с лысиной во всю голову.

Вы уже догадались, что речь идет о театральном парикмахере.

Сергей Георгиевич Павлов работает в Сызранском театре со дня его основания, с 1925 года. Он — потомственный театральный парикмахер, любящий свое дело. Его отец Георгий Тихонович начал свою работу в театрах России еще до революции и совсем недавно ушел на пенсию, многое дав театру.

Сергей Георгиевич с 12 лет начал перенимать профессию у отца и уже с 14 лет работает самостоятельно. Сергей Георгиевич любит свое ремесло, вкладывает в него, что называется, всю душу. Все парики, современные и стильные, в которых играют артисты нашего театра, сделаны его руками.

Сергей Георгиевич с одинаковой тщательностью готовит для выхода на сцену и молодого, еще робко осваивающего подмостки актера, как он в свое время это делал для таких корифеев русской сцены, как Леонид Витальевич Собинов или Федор Иванович Шаляпин.

Глядя на работу нашего парикмахера, я иногда думаю: если бы мастера парикмахерских города могли делать такие же чудеса!

Сергей Георгиевич подготовил немало мастеров своего дела, а они всегда так нужны для драматических театров, не говоря уже о том, что их нет совсем в самодеятельных коллективах.

Скромная профессия у театрального парикмахера. Зрители о нем и не знают. Его не вызывают на сцену на премьерах, как режиссера-постановщика. Ему не аплодируют, как аплодируют любимым артистам. Но любовным, я осмелюсь сказать, творческим отношением к своему труду, на первый взгляд, может быть, и весьма скромному, он, безусловно, способствует успеху каждого спектакля, каждого актера.

Н. Гагарин,
артист Сызранского театра.

НОВЫЕ КНИГИ

Вышли из печати и поступили в продажу следующие книги:

С. Г. Струмилин. Очерки социалистической экономики СССР. Госполитиздат. 1959 г. Цена 9 руб. 20 коп.

«Преимущества социалистической системы хозяйства». Соцгиз, 1959 г. Цена 7 руб. 50 коп.

М. И. Левин. Экономика промышленного предприятия. 12-й выпуск. 1959 г. Цена 2 руб. 40 коп.

М. С. Строгович. Основные вопросы советской социалистической законности. Госюриздат. 1959 г. Цена 75 коп.

«Почему мы порвали с религией». Госполитиздат. 1959 г. Цена 2 руб.

шлом Луна вращалась вокруг своей оси гораздо быстрее. Это сопровождалось выпучиванием экваториальных областей, где центробежная сила больше. При замедлении вращения центробежная сила уменьшалась, выпученные области опускались, появлялись впадины, которые заполнялись лавой. Так образовались «моря».

Околополярные области, наоборот, при замедленном вращении поднялись. Поэтому форма Луны оказалась менее сплюснутой и очень близкой к шару. В пользу такого предположения говорит и то, что на видимой части Луны почти все «моря» располагаются полосой и составляют как бы «пояс морей».

В дальнейшем, несомненно, будут получены фотографии невидимой части Луны в различные моменты ее освещенности Солнцем. Это даст нам не только точное представление о деталях лунной поверхности, но и богатый материал для изучения истории Луны, решения вопроса о происхождении и развитии небесных тел. Ведь отсутствие воды и ветров на Луне способствует сохранению на ее поверхности следов далекого прошлого. Историю Луны «прочитать» легче, чем историю Земли, на которой ветры и дожди «сглаживают» следы геологических эпох.

Советскими учеными разработан и освоен принципиально новый метод исследования небесных тел — автоматического их фотографирования и передачи полученных изображений на огромные расстояния. Этот метод, по-видимому, найдет применение в исследовании ближайших планет солнечной системы — Венеры и Марса.

Советские ученые одержали выдающуюся победу в исследовании Луны. Наша наука стоит накануне открытия новых тайн Вселенной.

В. АРСЕНТЬЕВ,
научный сотрудник Государственного астрономического института имени П. К. Штернберга.

☆

Фотография обратной стороны Луны, полученная с борта автоматической межпланетной станции.

(Фотохроника ТАСС).

У работников торговли

Хорошее начинание проявил городской комитет профсоюза работников советской торговли. Совместно с горпищеторгом и горпромторгом горком профсоюза взял шефство над торговыми точками Сызранского сельского района. Шефы уже выезжали в один из магазинов Волжского рабкоопа. Член горкома профсоюза заведующая магазином № 11 тов. Анопко и председатель объединенного профкома горпищеторга тов. Сычев передали работникам подшефного магазина опыт по выкладке товаров и по организации витринной выставки.

Помогли городские шефы в оборудовании вновь строящегося магазина в селе Образцовое. Для этого туда выезжала группа строителей.

Трест столовых и ресторан станции Сызрань 1-я взяли обязательство подготовить для сельских чайных и столовых поваров и кулинаров-кондитеров.

* * *

В свое время работники торговли гордились своим клубом девушек. Проводить свой досуг здесь было весело и интересно. Но в результате ослабления внимания к этому общественному учреждению культуры работа в клубе прекратилась. Перестали заниматься и кружки художественной самодеятельности.

Сейчас клуб девушек возобновляет свою работу. 28 ноября состоится большой вечер молодежи. Будет прочитана лекция «Физическая культура — залог здоровья». Затем будут массовые игры, аттракционы. В заключение состоится концерт клубной художественной самодеятельности.

* * *

Все больший авторитет у населения приобретает новая форма торговли — самообслуживание. Эта форма торговли получает дальнейшее распространение. Так, в ближайшее время в городе откроется новый хлебный магазин самообслуживания. Пристенные прилавки, открытые выкладки хлебобулочных изделий позволят покупателям быстро и по вкусу выбрать хлеб и булочные изделия. Откроется до нового года и продуктовый магазин самообслуживания № 28 на Саратовской улице.

Н. Натальин.

Огромный успех советской выставки в Коломбо

Угроза безработицы в угольных районах Англии

Суд над борцами за мир в Западной Германии

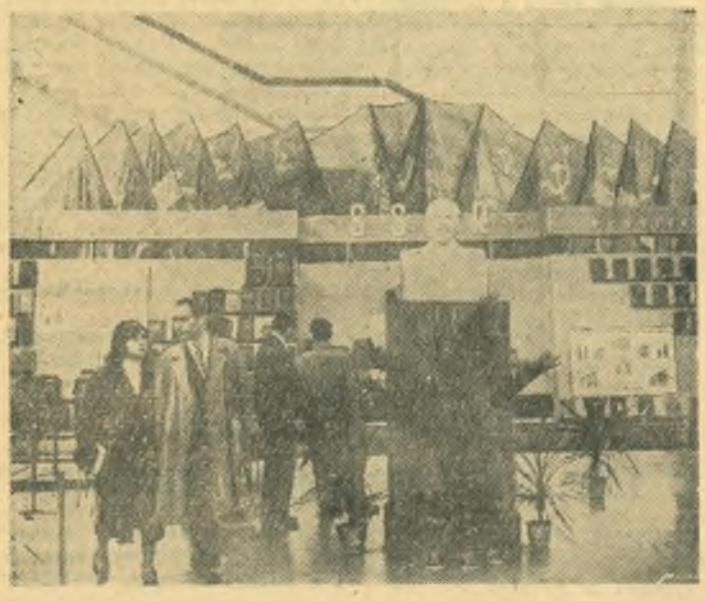

В Белграде открыта 4-я международная книжная ярмарка-выставка. Кроме Федеративной Народной Республики Югославии, в ней участвуют издательства 15 стран. На ярмарке-выставке представлены художественная литература, книги по искусству, науке, технике, педагогике и другим отраслям знаний.

НА СНИМКЕ: в одном из залов выставки.

Фото **Югофото.**

500 ТЫСЯЧ ПОСЕТИТЕЛЕЙ СОВЕТСКОЙ ТОРГОВО-ПРОМЫШЛЕННОЙ ВЫСТАВКИ НА ЦЕЙЛОНЕ

Число посетителей советской торгово-промышленной выставки в Коломбо превысило полмиллиона человек. 500-тысячным по счету оказался 53-летний шофер порта Коломбо Симеон Сингхо. Директор выставки П. А. Червяков преподнес ему и его семье подарки и сувениры.

Покидая выставку, Сингхо сделал запись в книге посетителей. «Эта выставка, — пишет он, — представляет собой прекрасный пример того, каких больших результатов может добиться страна своей упорной работой. Я сам рабочий и я не удивлен успехами такой трудолюбивой страны, как Советский Союз».

(ТАСС).

БЕЗРАДОСТНЫЕ ПЕРСПЕКТИВЫ АНГЛИЙСКИХ ГОРНЯКОВ

Угроза безработицы нависла над угольными районами Англии. Об этом взволнованно говорили делегаты конференции национального профсоюза горняков, собравшиеся в Лондоне. Планы управления национализированной угольной промышленности на 1960 год предусматривают дальнейшее закрытие шахт и, следовательно, массовые увольнения.

Как заявил после закрытого заседания конференции председатель национального профсоюза горняков Эрнест Джонс, за последние 20 месяцев 67 тысяч рабочих уже уволены или получили предупреждение об увольнении. А на 1960 год предусматривается увольнение еще 55 тысяч горняков.

Участники конференции одобрили требования, выдвинутые исполкомом, который настаивает на изменении политики правительства. В частности, исполком требует выделения средств на покрытие расходов, связанных с накапливанием нереализованных запасов угля, оказания помощи уволенным горнякам и их трудоустройства. Исполком ставит также вопрос о необходимости размещения в угольных районах предприятий других отраслей промышленности в целях рассасывания безработицы.

Конференция избрала депутацию, которая встретится с членами производственного комитета Британского конгресса тред-юнионов.

(ТАСС).

ЧАНКАЙШИСТСКИЕ АГЕНТЫ ЯВИЛИСЬ С ПОВИННОЙ

Три чанкайшистских агента, засланные в Гуандун (Южный Китай) для организации диверсионных актов на железных дорогах и сбора шпионских сведений, порвали со своим преступным прошлым, добровольно явившись с повинной в органы общественной безопасности провинции Гуандун. Один из агентов — Чжан Хуан сообщил, что он под угрозой расправы согласился организовать взрыв на одной из железнодорожных станций Гуандуна. Однако, оказавшись на территории КНР, он решил добровольно явиться в органы общественной безопасности. Там он передал мину замедленного действия и рассказал о намерении чанкайшистов устроить диверсию на другой железнодорожной станции.

Органы народной прокуратуры Гуандуна, учитывая добровольное раскаяние чанкайшистских агентов, освободили их от уголовного наказания.

При активном содействии населения в городе Гуанчжоу арестован чанкайшистский агент Ло Вэй-сян, засланный туда с острова Тайвань в сентябре этого года для шпионской и подрывной деятельности.

(ТАСС).

ШТОРМ У ПОБЕРЕЖЬЯ ОМАНА

По сообщению корреспондента агентства Франс Пресс из Дамаска, находящийся там представитель канцелярии имама Омана заявил, что на побережье Омана обрушился сильный шторм. Имеется много жертв. Сотни людей остались без крова.

Пятиметровые морские волны обрушились на прибрежные города, причинив значительный ущерб. Корабли английского военно-морского флота, пришвартовавшиеся в порту Маскат, и около 100 парусных судов были повреждены. Лишившиеся крова люди укрылись в горах.

Английские и местные власти ничего не сделали, чтобы помочь пострадавшему населению.

(ТАСС).

ПОЗОРНОЕ СУДИЛИЩЕ В ДЮССЕЛЬДОРФЕ

В Дюссельдорфе происходит позорное судилище над западногерманскими борцами за мир, вызывающее протест всех честных людей. Буржуазная печать Западной Германии замалчивает этот процесс. Тем самым власти ФРГ стремятся скрыть от широкой общественности его подлинную цель — запретить в ФРГ всякое движение в защиту мира и обеспечить условия для дальнейшего вооружения страны.

Позорный процесс в Дюссельдорфе против западногерманских борцов за мир осуждается прогрессивной общественностью стран Востока и Запада.

Жители многих городов и сел ФРГ поставили в эти дни свои подписи под письмом, требующим прекращения суда в Дюссельдорфе. Множество писем с выражением протеста и солидарности обвиняемые получают от организаций, партий, предприятий, университетов и отдельных граждан Германской Демократической Республики.

Свою солидарность с обвиняемыми выражают организации борцов за мир и известные общественные и политические деятели многих стран мира. Все они единодушно требуют прекратить позорное судилище в Дюссельдорфе.

(ТАСС).

БЕДСТВЕННОЕ СОСТОЯНИЕ АНГЛИЙСКИХ БОЛЬНИЦ

Выступая в палате лордов, лейборист лорд Тэйлор заявил, что две трети английских больниц находятся в непригодных для них зданиях, причем оборудование их безнадежно устарело. 200 больниц занимают здания, построенные еще до 1820 года. Англия, сказал Тэйлор, является единственной страной в мире, в которой часть национального дохода, выделяемая для нужд здравоохранения, в последние годы фактически уменьшилась.

Как указал другой лейборист лорд Стонэм, если учесть разницу в покупательной способности фунта стерлингов, то окажется, что расходы на строительство и содержание больниц в Англии в настоящее время уменьшились в два раза по сравнению с довоенным уровнем. Стонэм заявил также, что «по мнению британской медицинской ассоциации», для исправления создавшегося положения сумма ассигнований на нужды больниц, составившая в этом году всего лишь 22 миллиона фунтов стерлингов, должна быть увеличена по крайней мере в три с лишним раза.

(ТАСС).

НОВАЯ ПОСТАНОВКА ДРАМТЕАТРА

„Улица Трех соловьев, 17“

Комедия югославского драматурга Драгутина Добричанина «Улица Трех соловьев, 17»—новая работа Сызранского драматического театра.

Действие в спектакле происходит в строящейся квартире. Коммунальный дом еще не построен, нет комнат, нет даже крыши, но уже есть жильцы, есть соседи. Уже одно это заставляет зрителей улыбаться.

По мере развития событий начинаешь чувствовать, что такое «новоселье» к добру не приведет. Так оно и есть. Между жильцами возникает склока. Бытовая «баталия» затихает лишь к концу последнего действия.

Спектакль «Улица Трех соловьев, 17» смотрится легко, весело.

Не будет преувеличением, если скажем, что артисты Н. Шишелов (студент Миша), К. Гуров (дед Бога), В. Гурова (Госпа Ната, дочь деда Боги), М. Маккавеева (тетка Полла), Н. Гагарин (вечный студент Пепи), заслуженный артист БАССР И. Шмаков (Драгиша, муж Наты), А. Чичкова (Лула, племянница тетки Поллы) играют с жаром, с неистощимой энергией, и спектакль в постановке режиссера народного артиста БАССР П. Н. Ремизова воспринимается зрителями в общем довольно тепло.

НА СНИМКЕ: сцена из комедии «Улица Трех соловьев, 17».

БОГАТСТВА БИБЛИОТЕК — ЧИТАТЕЛЯМ

Шесть массовых библиотек города: центральная городская имени Карла Маркса, детская имени Гайдара, имени Алексея Толстого в поселке нефтяников, имени Крупской в поселке завода тяжелого машиностроения, имени Крылова в поселке Заводском и имени Горького (за Сызраном) перешли на новую форму работы—открытый доступ читателей к книжному фонду. В связи с этим увеличились приток читателей в библиотеки и книговыдача. Возрос спрос на политическую, техническую, научную литературу.

СИТО-ТРЯСУЧКА

Перед загрузкой компонентов в стекловарочную печь их нужно просеять. Для этого на стекольном заводе используется ситотрясучка. Часто случались его поломки и это отражалось на производственном процессе.

Сито решили модернизировать. За это взялись работники механического цеха. Был изменен шатун, поставлены шариковые подшипники, сделаны подвески.

Теперь положение изменилось. Сито работает хорошо. Доставка компонентов к стекловарочной печи производится своевременно.

ИЗВЕЩЕНИЕ

25 ноября, в 18 часов местного времени, в Доме политического просвещения ГК КПСС проводится общее собрание лекторов городского отделения общества по распространению политических и научных знаний.

Приглашаются лекторы городского отделения общества, лекторы и докладчики с предприятий, учреждений и учебных заведений города.

Зам. редактора **И. С. РОЖКОВ.**

В театре и кино:

ДРАМТЕАТР. **«Улица Трех соловьев, 17».** Нач. в 8 час.

«ХУДОЖЕСТВЕННЫЙ». **«Мамлюк».** Нач. в 9, 10-50, 12-40, 2-30, 4-30, 6-20, 8-10, 10.

«ЗВЕЗДА». **«Мы из Семиречья».** Нач. в 9, 10-50, 12-40, 2-30, 4-30, 6-20, 8-10, 10.

ИМЕНИ ЛЕНИНСКОГО КОМСОМОЛА. **«Покушение».** Нач. в 10-30, 12-30, 2-30, 4-30, 6-30, 8-30.

«ДРУЖБА». **«Сказание о земле сибирской».** Нач. в 4, 6, 8.

«РОДИНА». **«Домик под скалами».** Нач. в 2-30, 4-30, 6-30, 8-30.

Бирюкова-Тарасова Елена Михайловна, проживающая в г. Сызрани, Красногвардейская, 16, возбуждает дело о расторжении брака с Тарасовым Иваном Павловичем, проживающим в г. Куйбышеве.

Дело подлежит рассмотрению в Куйбышевском облсуде.

В МАГАЗИНАХ ГОРПИЩЕТОРГА

имеются в продаже **картофель, капуста, свекла, лук, чеснок.** Овощи свыше 100 килограммов по заявкам покупателей доставляются на дом без оплаты стоимости за перевозку.

Натуральные соки: виноградный, вишневый, томатный, яблочный — очень полезны благодаря большому содержанию витаминов, глюкозы и других питательных веществ. Соки приятны на вкус, особенно полезны людям, нуждающимся в быстром восстановлении сил.

В продаже также имеется **большой выбор сельдей, консервов: рыбных, овощных и фруктовых, кондитерских изделий.**

Граждане, покупайте в магазинах горпищеторга продовольственные товары.

СЫЗРАНСКОМУ МЕБЕЛЬНОМУ КОМБИНАТУ

срочно требуются на постоянную работу **опытные кочегары.**

Об условиях справиться: Электрическая, 41, отдел кадров.

(3—1).

СЫЗРАНСКОМУ УЧАСТКУ ЭНЕРГОСНАБЖЕНИЯ

срочно требуются **электромонтеры** для работы на электростанции ст. Сызрань 1-я и в сетевой район. Обращаться по адресу: ст. Сызрань 1-я, отдел кадров энергоучастка.

(3—2).

Адрес редакции: г. Сызрань, ул. К. Маркса, 93. Телефоны отделов: партийной жизни — 2-95, культуры и быта — 2-95 (два звонка), промышленно транспортного — 4-28, секретариата — 6-38.

ЕО02928 Сызранская типография «Красный Октябрь», тел 0-17. Заказ № 4393. Тираж 10.560.