ПРОЛЕТАРИИ ВСЕХ СТРАН, СОЕДИНЯЙТЕСЬ!

КРАСНЫЙ ОКТЯБРЬ

Орган Сызранского горкома КПСС и городского Совета депутатов трудящихся

Год издания 43-й № 236 (11066) | Воскресенье, 29 ноября 1959 года | Цена 15 коп.

Навстречу Пленуму ЦК КПСС

БЛИЗИТСЯ декабрьский Пленум Центрального Комитета Коммунистической партии Советского Союза.

На этом Пленуме намечено обсудить ход выполнения решений XXI съезда КПСС и декабрьского (1958 года) Пленума Центрального Комитета о дальнейшем развитии сельского хозяйства, об укреплении колхозов и совхозов кадрами, о дальнейшей механизации производственных процессов, повышении производительности труда и снижении себестоимости продуктов сельского хозяйства.

Все это направлено на то, чтобы еще выше поднять благосостояние всего советского народа, обеспечить обилие продуктов сельского хозяйства.

Вместе с работниками колхозных и совхозных полей, животноводческих ферм к предстоящему Пленуму Центрального Комитета партии по-боевому готовятся коллективы промышленных предприятий, строек и железнодорожного транспорта. Они усиливают шефскую помощь, ведут сооружение животноводческих помещений, помогают обеспечить колхозам и совхозам сытую и теплую зимовку скота, успешно подготовиться к весне будущего года. Тесную связь с колхозами поддерживают горняки Кашпирского сланцевого рудника, рабочие и инженерно-технические работники завода тяжелого машиностроения и других предприятий.

В эти дни нарастает производственный подъем на комбайновом заводе. Коллектив его стремится увеличить производство сельскохозяйственных машин и запасных частей к ним. На этом предприятии механизируются производственные процессы, внедряется прогрессивная технология и автоматика. Конструкторское бюро занято разработкой новых образцов машин, в том числе предназначенных для механизации животноводческих ферм. Цеховые партийные и профсоюзные организации возглавляют творческий подъем. Они добиваются четкости во взаимодействии между цехами, чтобы точно по графику подавались детали на сборку и обеспечивалось безусловное выполнение сменных заданий по выпуску новой техники. На заводе научились экономить средства и материалы, выявлять производственные резервы. Годовой план по сбору рационализаторских предложений уже перевыполнен более чем в полтора раза. От внедрения только части их в производство предприятие получает свыше трех миллионов рублей экономии.

Но перед коллективом завода стоит еще немало серьезных задач, связанных с улучшением производственного процесса, дальнейшим совершенствованием машин, чтобы о каждой из них работники сельского хозяйства давали только лишь высокую оценку. Следует серьезное внимание обратить на разработку новых образцов сельскохозяйственной техники. Эти машины должны быть максимально удобными, дешевыми, прочными, высокопроизводительными и простыми в управлении на полях и животноводческих фермах.

Коллектив предприятия правильно делает, укрепляя свою связь с подшефным совхозом «Большевик», где он нередко испытывает свои машины, участвует в сельскохозяйственных работах.

Практика показывает, что и в дальнейшем следует укреплять пригородные хозяйства молочно-овощного направления. Добиваясь выполнения решений партии, коллектив пригородного совхоза «Комсомолец» из года в год увеличивает производство сельскохозяйственных продуктов. Достаточно сказать, что в совхозе теперь надаивают по 3800 литров молока от коровы. Такого надоя никогда раньше не добивались. Партийная организация пригородного совхоза взялась за распространение опыта передовых доярок, стала глубже вникать в конкретные дела животноводов. Для усиления массово - политической и организационной работы среди них на ферме создана партийная группа. С воодушевлением готовят работники фермы свои трудовые подарки предстоящему Пленуму ЦК КПСС.

Партийные организации предприятий и учреждений нашего города обязаны выступать организаторами в борьбе за дальнейший подъем сельского хозяйства, за оказание практической помощи города селу. Чем значительнее будет эта помощь, тем большим окажется успех в дальнейшем подъеме сельскохозяйственного производства.

К СВЕДЕНИЮ ДЕЛЕГАТОВ XXV СЫЗРАНСКОЙ ГОРОДСКОЙ ПАРТИЙНОЙ КОНФЕРЕНЦИИ

XXV СЫЗРАНСКАЯ ГОРОДСКАЯ ПАРТИЙНАЯ КОНФЕРЕНЦИЯ СОСТОИТСЯ 4 ДЕКАБРЯ 1959 ГОДА В ПОМЕЩЕНИИ ГОРОДСКОГО КОМИТЕТА ПАРТИИ.

В ЧЕСТЬ ЗАПУСКА СОВЕТСКОГО СПУТНИКА

По постановлению Советского правительства в Москве будет сооружен обелиск в ознаменование запуска в Советском Союзе первого в мире искусственного спутника Земли. На конкурсе проектов первая премия присуждена работе под девизом «Народ-созидатель». Авторы — архитектор М. Барщ, А. Колчин и скульптор А. Файдыш.

Основой обелиска служит стилобат, облицованный полированным гранитом. На его боковых сторонах располагаются многофигурные рельефные композиции, олицетворяющие величайший подвиг советских ученых, конструкторов и рабочих. Высотная часть обелиска покрывается полированным металлом—титаном. В композицию обелиска органически включается монументальная скульптура К. Э. Циолковского.

НА СНИМКЕ: макет обелиска.

Фото А. Конькова. (Фотохроника ТАСС).

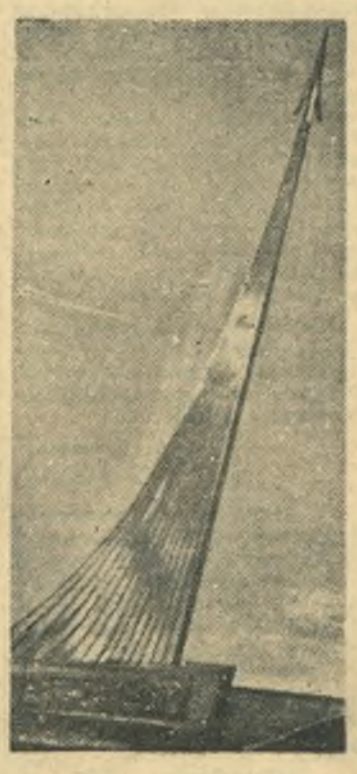

По родной стране

Автомобили „Москвич" сверх плана

Работники Московского завода малолитражных автомобилей с честью реализуют свои обязательства — дать сверх плана первого года семилетки 700 машин отличного качества. Сейчас нет такого дня, чтобы с главного конвейера не сходили автомобили «Москвич», изготовленные сверх программы.

Первые места в социалистическом соревновании на заводе занимают цех сборки автомобилей и цех сборки двигателей.

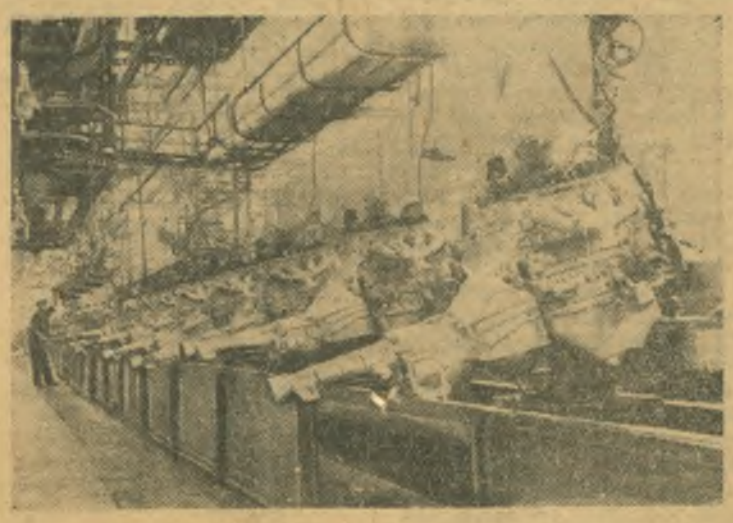

НА СНИМКЕ: в цехе сборки двигателей автомобиля «Москвич».

Фото В. Хухлаева. (Фотохроника ТАСС).

ЦЕХ — БЕЗ РАБОЧИХ

На Днепродзержинской ГРЭС 18 ноября закончились промышленные испытания двух котлоагрегатов, оснащенных электронной автоматикой регулирования. По схеме, разработанной инженерами т. т. Криворочко, Фесенко и Русановым, котлы работали по заданной программе без вмешательства человека.

Электронной автоматикой оснащаются все котлы предприятия. Уже в предстоящем году в многолюдном прежде котельном цехе не будет рабочих. Один дежурный с помощью телемеханики с пульта управления сможет следить за работой всего цеха. (ТАСС).

МОЩНЫЕ ПОДЪЕМНЫЕ МАШИНЫ

Инженеры Ново-Краматорского завода разработали проект специальной шахтно - подъемной машины. Она позволит горнякам добывать руду с горизонтов глубиной в тысячу метров.

Применение мощного подъемника даст возможность повысить производительность рудника на 1 миллион тонн железной руды в год. (ТАСС).

Митинг дружбы

26 ноября в Большом Кремлевском дворце москвичи встретились с выдающимся государственным и политическим деятелем Гвинейской Республики — Президентом и Председателем правительства Секу Туре, находившимся в Советском Союзе с официальным визитом по приглашению Председателя Совета Министров СССР Н. С. Хрущева.

В зале заседаний Большого Кремлевского дворца собрались передовики московских заводов, фабрик и новостроек, ученые, деятели культуры, представители общественности.

Под сводами дворца раздались бурные рукоплескания, когда в президиуме появились Президент Гвинейской Республики Секу Туре и Председатель Президиума Верховного Совета СССР К. Е. Ворошилов, товарищи А. Б. Аристов, Л. И. Брежнев, Н. Г. Игнатов, А. И. Кириченко, Ф. Р. Козлов, О. В. Куусинен, Н. А. Мухитдинов, М. А. Суслов, Е. А. Фурцева, Н. М. Шверник, П. Н. Поспелов, Д. С. Полянский, а также спутники высокого гостя из Гвинеи.

Митинг краткой речью открыл председатель исполкома Моссовета Н. И. Бобровников.

С приветственными речами к гостю обратились депутат Верховного Совета РСФСР шлифовальщик автозавода имени Лихачева тов. Л. И. Куркин и директор института Африки Академии наук СССР, председатель Советской ассоциации дружбы с народами Африки профессор И. И. Потехин.

Затем слово предоставляется первому заместителю Председателя Совета Министров СССР Ф. Р. Козлову, тепло встреченному собравшимися.

— Мы собрались здесь, говорит он, чтобы выразить чувства дружбы народов Советского Союза к народу Гвинейской Республики. Во время поездки по СССР гвинейские гости могли убедиться в том, с какой горячей симпатией относятся советские люди к народам Африки, мужественно борющимся за свободу и независимость. Важным событием [illegible] гостей [illegible] лов, явил[illegible] седателем [illegible] СССР Н. С. [illegible] ские, сердечн[illegible] зидента Гвинейско[illegible] ки с главой Советского правительства займут, несомненно, видное место в развитии гвинейско-советской дружбы.

— Отношения между СССР и Гвинеей, продолжал Ф. Р. Козлов, строятся на основе принципов взаимного уважения, территориальной целостности и суверенитета, ненападения, невмешательства во внутренние дела друг друга, равенства и взаимной выгоды, мирного сосуществования и экономического сотрудничества.

В заключение своего выступления тов. Ф. Р. Козлов подчеркнул, что между правительствами СССР и Гвинеи существует полное взаимопонимание по всем вопросам, затрагивающим их интересы.

Тепло встреченный присутствующими выступил Президент Секу Туре. Президент говорит, что Гвинея получила от колонизаторов тяжелое наследие и сейчас гвинейское правительство, демократическая партия Гвинеи и весь народ заняты работой по проведению коренных преобразований во всех областях жизни с тем, чтобы поскорее залечить язвы колониализма.

Глава Гвинейского государства заверил советский народ в неизменных дружеских чувствах гвинейского народа к советскому народу.

Митинг вылился в яркую демонстрацию дружбы народов двух стран, дружбы, для которой нет расстояний. (ТАСС).

ПАМЯТНИК А. С. ГРИБОЕДОВУ В ЛЕНИНГРАДЕ

Жизнь и деятельность великого русского драматурга А. С. Грибоедова тесно связаны с Петербургом. Здесь были созданы наиболее известные его произведения, здесь он завершил свою бессмертную комедию «Горе от ума», вошедшую в золотой фонд мировой литературы и драматургии.

Большим событием в культурной жизни Ленинграда было открытие 23 ноября памятника А. С. Грибоедову. Великий драматург изображен сидящим в кресле, задумчивый взгляд устремлен вперед, правая рука — на книге.

По случаю открытия памятника состоялся митинг.

(ТАСС).

Навстречу Пленуму ЦК КПСС

В дружбе рождается успех

Совхоз «Большевик» — специализированное хозяйство. Его основная задача обеспечить Сызрань овощами и картофелем, а также продуктами животноводства. Итоги работы в текущем году показывают, что коллектив совхоза с поставленными перед ним задачами справился успешно. К 42-й годовщине Великой Октябрьской социалистической революции были выполнены социалистические обязательства по заготовке и сдаче молока, мяса, яиц; на полях совхоза собран хороший урожай картофеля и овощей.

Говоря об итогах, которые радуют каждого рабочего и служащего совхоза, нельзя не оценить по достоинству ту помощь,что оказали совхозу горожане и, в первую очередь, шефы — коллектив комбайнового завода. Три года прошло с тех пор, как между тружениками совхозных полей и рабочими завода завязалась тесная дружба, с каждым годом она становится прочнее.

Организационно шефство оформлено так: каждому из пяти отделений совхоза оказывает помощь закрепленный за ним цех. Ежегодно представители администрации и общественных организаций завода совместно с руководителями совхоза составляют план хозяйственных и культурно-массовых мероприятий, которые и осуществляет заводской коллектив. План этот, как правило, выполняется. Во многих случаях помощь оказывается и по незапланированным работам.

Так, в совхозе развернулось строительство новых обществен- [illegible] де его вы- [illegible] ть и ук- [illegible] бетонные пе[illegible] Не было сво[illegible] чтобы сделать [illegible] ового отопления. Обратились за помощью к шефам. Комбайностроители выделили кран-подъемник для укладки перекрытий, рабочие завода провели паровое отопление.

В этом году в совхозе заложено 10 тысяч тонн силоса да две тысячи тонн осталось от прошлого года. И за это надо сказать большое спасибо комбайностроителям. Их руками на заводе был отлично отремонтирован силосоуборочный комбайн, и работал он не хуже нового. Вся кукуруза была убрана быстро и без потерь.

Испытывая на совхозных полях пресс-подборщики, комбайностроители запрессовали все остатки соломы. В тюках она не портится и удобно перевозится.

На будущий год намечено теплофицировать маточный свинарник. Нет сомнения, что и это шефы сделают быстро и высококачественно.

Добрая рука шефов чувствуется во всех отраслях хозяйства: в полеводстве, в животноводстве, в овощеводстве. Не хватало на прополке мотыг — рабочие завода их изготовили, мало было на уборке картофеля вил — и опять-таки помогли комбайностроители.

Когда наступила страдная пора уборки урожая, рабочие и служащие завода пришли на поля совхоза. На уборку картофеля в отдельные дни выходило до четырехсот комбайностроителей. Они убрали картофель с площади в семьдесят гектаров. При неблагоприятной погоде этой осени своими силами рабочие совхоза с уборкой картофеля своевременно не справились бы.

Руководящие работники завода т.т. Шугалий, Ананьев, Рудницкий, Старкин, Караваев и другие умело расставляли рабочую силу, чутко прислушивались к нуждам коллектива совхоза.

С радостью встречают рабочие и служащие совхоза каждое выступление заводской художественной самодеятельности. Но в этом году выступлений было меньше, чем в прошлом, и это немного огорчает тружеников совхозных полей. В обиде они на комбайностроителей и за то ,что до сих пор они не изготовили для отделений совхоза доски показателей.

Кроме комбайностроителей, хорошо помогли совхозу в этом году учащиеся школ №№ 15, 19, 6 на прополке, а учащиеся техникумов города—на уборке урожая.

Дружба с комбайностроителями помогает росту совхозного хозяйства. Благодаря ей на полях выращивается все больше овощей и картофеля, животноводство дает все больше продукции. В ответ на шефскую помощь коллектив совхоза стремится дать городу как можно больше сельскохозяйственной продукции. В этом году совхоз будет и зимой выращивать свежую капусту, впервые начнет производство зеленого лука.

Рассказывая о помощи города совхозу, нельзя не высказать упреков в адрес треста № 4. По плану Куйбышевского совнархоза строители треста должны были в этом году построить картофелехранилище и лукохранилище. Настала зима, а картофелехранилище все еще не достроено. Что же касается лукохранилища, то пока возведены только его стены. Семена лука хранятся в неприспособленных помещениях, портятся.

Завод железобетонных изделий должен был поставить совхозу две тысячи железобетонных парубней. Срок поставок давно истек, а парубней нет. Из-за этого срывается строительство новых парников, а значит, город своевременно не получит дополнительного количества ранних овощей. С этим никак нельзя мириться.

Надо, чтобы обязательства никогда не расходились с делом. Только в тесной дружбе между тружениками промышленности и сельского хозяйства рождается настоящий успех. Работникам стройтреста № 4 надо брать пример с комбайностроителей: они умеют дружить и помогать по-настоящему.

Т. Заломихин,
директор совхоза «Большевик».

Маргарита выходит на широкую дорогу

Когда Маргарита Татаринцева после десятилетки пришла в цех, ей казалось, что она не сможет так ловко управлять станками, как другие.

— Ничего, доченька, — говорила ей Анна Максимовна Кузьмина,—привыкнешь. Я вот тоже вначале робела, а теперь завод для меня, что дом родной. Люди здесь хорошие, душевные. Они-то и помогли мне стать на ноги.

Анна Максимовна одинаково умело работает на одностороннем и двухстороннем рейсмусных станках, фуговочном, циркульном. Ведь с тех пор, как она впервые стала к станку, прошло двадцать три года. Свой богатый производственный опыт Анна Максимовна передает Маргарите.

Ласково посмотрев на Татаринцеву, Анна Максимовна заметила:

— Понятливая она. Когда надо, вместо меня становится к станку.

Сейчас Анна Максимовна и Маргарита, как и все рабочие деревообделочного цеха комбайнового завода, встали на трудовую вахту в честь предстоящего Пленума Центрального Комитета Коммунистической партии и отлично справляются с производственными заданиями.

Маргарита Татаринцева уверенно выходит на широкую трудовую дорогу.

НА СНИМКЕ: (слева направо) А. М. Кузьмина и М. Татаринцева.

К.Николаев.

Так поступают советские люди

МОЛОДЦЫ, РЕБЯТА!

Однажды я шла по тротуару и обронила деньги. Это заметили первоклассники Сережа Ненилин и Саша Мухортов. Они подняли сверток с деньгами и отдали мне.

Поступок октябрят до глубины души растрогал меня, шестидесятилетнего человека.

Молодцы, ребята! Хочется пожелать, чтобы всегда и во всем вы были честными, правдивыми, благородными.

А. Сорокина.

☆

ТОЛЯ ХОДИТ

Когда моему сыну Анатолию было четыре года, с ним случилось несчастье. Где-то он повредил себе правую ногу, и она перестала сгибаться. Долгие годы мальчик не мог ходить, передвигаясь по комнате ползком. Многие детские радости были для него недоступны.

Наша семья тяжело переживала эту беду.

Шли годы. Здоровье ребенка не поправлялось, и мы потеряли надежду, что он когда-нибудь будет ходить, встанет во весь рост.

О нашем горе стало известно врачу больницы Кашпиррудника Александру Степановичу Лушину. Внимательно осмотрев сына, он решил сделать ему операцию. Трудная операция закончилась успешно. Сейчас наш Толик, которому недавно исполнилось одиннадцать лет, стал ходить почти так же хорошо, как и все дети. Надо было видеть, как светилось радостью лицо сынишки, когда он впервые встал на обе ноги, как была счастлива вся наша семья!

Хочется от всего сердца выразить благодарность дорогому Александру Степановичу за его любовь к человеку, за большое отзывчивое сердце.

Ф. Ткаченко,
пенсионер.

СМЕЛОСТЬ

Темная ноябрьская ночь. Ни в одном доме не светится огонек. Пора перед рассветом самая глухая, и обычно человек в это время забывается самым глубоким сном.

Крепко спала и наша семья. Вдруг в глаза ударила яркая вспышка света.

— Пожар!—мелькнула в голове тревожная мысль. Вскочив с постели, я быстро оделся и выбежал на улицу. Крыша нашего дома была охвачена пламенем. Огонь жадно пожирал доски, подбираясь к срубу.

— Пропал дом! — защемило сердце. И действительно, пожар наделал бы много бед, если бы не пожарники нефтебазы и пропарочной станции. Они быстро прибыли на место происшествия и, рискуя жизнью, вступили в схватку с огнем. Через несколько минут пожар был потушен.

Мне хочется выразить через газету благодарность командирам отрядов т.т. Брагину и Маврину за спасение постройки и имущества от огня.

Смелые и решительные люди действовали на пожаре. Они предотвратили распространение огня, показали исключительную самоотверженность и находчивость.

И. Гриценко,
житель поселка Разбросной.

На 7000 рублей

Комсомолка Аня Тюрина—одна из лучших книгонош швейной фабрики № 14. Она очень любит книги и старается привить эту любовь и своим товарищам по работе.

Нередко в обеденный перерыв или после окончания смены Аню можно видеть в цехах среди работниц фабрики. Она рассказывает им об интересных книгах, предлагает купить то или иное произведение, спрашивает, что из литературы хотели бы приобрести ее товарищи. И никогда ни одна из заявок на книги не остается невыполненной.

На фабрике Аня организовала актив книгонош. И теперь вместе с нею распространением книг занимаются многие ее подруги.

Книгоноши распространяют не только художественную литературу, они стараются широко пропагандировать и общественно-политическую и техническую литературу, книги для детей, открытки.

За год Аня вместе с подругами распространила литературы более чем на семь тысяч рублей.

Запорожье. В новом шамотно-обжиговом цехе огнеупорного завода закончен монтаж еще одной вращающейся печи. Длина печи 60 метров. Все работы в цехе механизированы и автоматизированы.

НА СНИМКЕ: новая вращающаяся печь.

Фото А. Красовского.

(Фотохроника ТАСС).

КОНФЕРЕНЦИЯ ПИОНЕРВОЖАТЫХ

Много интересного о работе пионерских организаций узнали участники методической конференции старших пионервожатых на тему «Ступеньками чудесными шагает пионер», организованной городским комитетом комсомола и Дворцом пионеров.

На конференции лучшие вожатые сызранских школ рассказали о своих пионерских дружинах, поделились опытом работы.

Приглашенные на конференцию пионервожатые Жигулевска, Чапаевска, Сызранского (сельского) района также поделились своими мыслями об организации работы пионерских отрядов.

Конференция закончилась большим вечером дружбы.

ГАЗИФИКАЦИЯ ШКОЛ

Трест «Горгаз» приступил к газификации школ. Установлено газовое оборудование в школах №№ 7, 12, 14, 24 и др.

Это позволит в ближайшие дни организовать горячие завтраки.

Готовятся к газификации и другие школы.

КУРСЫ БАЯНИСТОВ

Отдел культуры горисполкома организовал при детской музыкальной школе вечерние курсы по подготовке баянистов — руководителей хоров.

На курсы принята группа молодежи по рекомендации предприятий. Занятия проводятся четыре раза в неделю.

С будущего года при школе предполагается открыть вечернее музыкальное отделение для взрослых.

Литературная страница

☆ ☆ ☆

Анатолий ЛУГОВОЙ.

Иней

О РАССКАЗ О

Было уже около полуночи, а Олег все не шел.

За окном злобствовала метель. Под ее ударами жалобно поскрипывали ставни, громко хлопала оторванная от забора доска. Вера заметила эту доску еще вечером, когда возвращалась с работы. Тогда метелица только начинала свое буйство. «Прибью утром, — решила девушка. — Завтра же выходной». Теперь она об этом жалела. Забывшись, Вера вздрогнула: казалось, что стучится в дверь запоздавший Олег.

Вера вспоминала...

Впервые они встретились с Олегом весной. Сады стояли в белом цвету, как в инее. На Волге весело перекликались пароходы. Вера любила весну, но этот май был для нее трудным. Приехал из деревни брат и категорически потребовал, чтобы она вернулась домой. «Хозяйство требует! — сказал он. — Жениха и там найдешь. Мало ли их сейчас после армии ходит. На наше добро любой польстится».

Вера теперь уже не побаивалась брата и ехать в деревню отказалась наотрез. «Я не из колхоза бежала», — ответила она,—а от мачехи и ее хозяйства, да от тебя и твоих друзей-самогонщиков. А здесь я человеком буду». Брат замахнулся, но не ударил, хотя разговор происходил с глазу на глаз. Злобно выругался и процедил сквозь зубы: «Посмотрим, долго ли ты здесь удержишься. Я постараюсь...». Девушка в догонку ответила: «Как бы вас самих колхозники из деревни не попросили!».

Очевидно, Степан (так звали брата) свою угрозу решил привести в действие. Дважды какие-то подозрительные типы останавливали Веру вечером, когда она шла из клуба, предлагали по-хорошему убраться с завода. Девушка стало ходить только в компании подруг и товарищей по самодеятельности. Потом кто-то пустил по заводу сплетню: удрала из деревни, потому что испугалась жених вот-вот из армии должен вернуться, а она с женатым мужиком спуталась...

Стерпела и это. Правда, сплетни такой мало кто верил. За открытый, прямой характер Веру в цехе уважали.

Прямота характера и доставила ей очередную неприятность. Уличила Вера мастера в неправильном закрытии нарядов. Сказала об этом при всех. А он ей наедине заявил: «Очередной разряд ты у меня не получишь. Да и зарабатываешь ты, по-моему, многовато!». И началось: придирался к каждой мелочи, давал работу похуже, расценками пониже.

Что делать? Рассказать об этом в комитете комсомола? Пожаловаться начальнику цеха? Поверят ли? Тут, видно, и Степан замешан. Начнут чужие люди в твоей жизни копаться. Найдутся еще и такие, что скажут: сама «хороша», если в родном доме не ужилась, характер показывает.

Р[illegible] уйти. Куда? Все равно.

В это время Вера и познакомилась с Олегом. Произошло все просто. Однажды утром, когда девушка шла на работу и по дороге остановилась у ворот горпромкомбината поинтересоваться тем, рабочие каких специальностей здесь требуются, к ней подошел высокий молодой человек с чемоданчиком в руке.

— А не скажете, где здесь завод... — спросил он, назвав предприятие, на котором работала Вера. Она, смутившись, сказала, что работает там и сейчас идет как раз туда. Пошли вместе. Попутчик с удивительной прямотой спросил: «А вы что у этого щита делали? Если не ошибаюсь, на нем было написано: «требуются...». Значит, вы меняете место работы, а, может быть, профессию вообще?».

Карие глаза незнакомца смотрели чуть-чуть насмешливо, а вместе с тем внимательно, тепло. Да и разве редко это случается, что наболевшее, словно прорвавшись, выливается из сердца перед чужим, посторонним человеком.

Вера рассказала все и только после пожалела об этом. «Вам смешно? — спросила она. — Конечно, я глупая...».

«Этого я не заметил, — перебил ее попутчик. — И смеяться здесь не над чем. Лучше давайте познакомимся. Олег Соколов — человек беспокойный, монтажник. Вот и на вашем заводе поработаю некоторое время. Надеюсь, что встретимся еще и посоветуемся о ваших делах. Торопиться делать глупости не стоит».

Так вошел в жизнь Веры Петровой новый человек.

Летом и в начале осени они встречались часто, главным образом на заводе. Вера любила смотреть, как Олег работает на монтаже нового цеха. Его ловкая, сильная фигура на головокружительной высоте казалась невесомой. Девушка не раз слышала, как о приезжем монтажнике рабочие говорили: «Золотые руки!», «Квалификация высшей пробы!». Спрашивала у Олега: «Трудно?». Тот отвечал просто: «Тяжело, Верочка. После работы, когда на землю спустишься, ноги трясутся!».

Вера не знала, ходил ли он к ее мастеру, был ли в парткоме, но все как-то сразу уладилось. Может быть, просто рядом с этим человеком она стала сильней, и это почувствовали ее недоброжелатели.

На заводе Соколов всегда подходил, увидев Веру. Он улыбался, здоровался за руку, несколько раз провожал, но ни разу не делал даже малейшей попытки поухаживать. И это было так просто и естественно, что даже любители позлословить, из числа девушек-неудачниц, ни разу не сказали глупости вроде: «А неплохой, Петрова, у тебя ухажер!».

А если сознаться, то иной раз Вере и хотелось, чтобы Олег был хоть чуточку потеплее. «Старше? Да всего на семь лет!.. Женат? Не похоже...».

Случилось так, что, рассказав все о себе, девушка не разу не поинтересовалась жизнью Олега. При встрече говорили о многом. Соколов любил и знал литературу, понимал музыку, занимался спортом — не без успеха дважды выступал полузащитником заводской футбольной команды.

Только при последней встрече, когда он покидал завод и город, разговор получился иным. Впрочем, был он немногословен. Олег сказал: «Если будет трудно, пиши, посоветуемся. А собственно говоря, пиши вообще, если будет хорошее настроение... Если вспомнишь... Вот адрес. Правда, он на контору треста, но ведь ты сама знаешь, что я живу как в опере... «Фигаро здесь, Фигаро там...».

Вера поблагодарила за помощь, обещала писать... А Соколов неожиданно с грустной усмешкой добавил к прежде им сказанному: «Советовать людям все же легче, чем самому себе...».

В это время подошли еще товарищи по заводу, желающие проститься с Олегом. Так все и кончилось. Придя домой, Вера все еще чувствовала крепкое пожатие руки Соколова. Было почему-то грустно, щеки горели. Девушка долго стояла, упершись лбом в холодное оконное стекло. Шел октябрь. Земля еще была рыжечерной, а на деревьях лежал пышный иней, и припомнился весенний сад...

...Вскоре на сугробе под окном Вериной комнаты погасла желтая полоска. А метель все била в ставни, стучала оторванной доской...

Но Вера не уснула. Она ворочалась в постели. Да и как уснешь, если рядом с тобой, под подушкой, такое неожиданное такое дорогое письмо! Девушка сунула руку под подушку, дотронулась до теплой бумаги. Ей казалось, что она на ощупь чувствует каждую строку, каждое слово.

Олег писал: «У меня случилось, как в стихах Симонова: «от инженера ушла жена»... Только я не инженер и жены у меня не было. Просто очень ошибся в человеке, которого считал долгое время близким и дорогим. Это, между прочим, страшная вещь... Вот и решил я с тобой, Верочка, посоветоваться. В письме всего не расскажешь, а поэтому заеду на днях. Времени у меня в обрез, заявлюсь к тебе поздно, не раньше вечера. Должен быть обязательно. Жди, если, конечно, желаешь встретиться. Иначе — телеграфируй, что тебя не будет дома...».

Вера телеграммы не посылала...

Как длинна все-таки эта вьюжная ночь.

...Автобус на крутом повороте после спуска с горки занесло. Он заскользил по асфальту задними колесами, накренился вправо и, если бы не телеграфный столб, наверняка, бы опрокинулся. Зазвенело разбитое стекло. Но в общем все отделались только легким испугом. Кто-то из пассажиров стал ругать шофера, который с виноватым видом сообщил: «Дальше, товарищи, не поедем!».

Соколов досадовал на себя: «Надо было на поезде ехать... Хотел быстрее... Вот и топай теперь пятнадцать километров! На попутную машину в такую метель нечего было и рассчитывать. Что ж, пешком—так пешком. На память почему-то пришла детская песенка «Как на тоненький ледок выпал беленький снежок...». А липкий, мокрый снег хлестал лицо, слепил глаза.

Приходили невеселые мысли: «Собственно говоря, зачем я к ней приехал? Правда, девушка славная, хороший товарищ, но ведь я-то ей никто! Наверное, сейчас дружит с кем-нибудь из заводских парней...».

Перед глазами вставали серые задумчивые глаза, тяжелая золотистая коса. Припомнилось все до мелочи. Голубенькая блузка с простенькой брошкой на груди, маленькие мозолистые ладони.

И еще думалось Олегу: «Как расскажешь про ту, другую, что совсем недавно казалась родной? Полюбила другого. Польстилась на высокий чин...».

А метель посвистывала и посвистывала.

...Когда рассвело, Вера вышла на крыльцо. Было тихо. Только огромные сугробы у окон и забора говорили о ночной метели. Даже оторванная доска мирно покоилась сейчас в своем гнезде. Морозило. И снова деревья были в каком-то фантастическом искристом инее. Такое утро называют серебряным.

За забором послышался скрип снега. Хлопнула калитка, и Вера в домашних тапочках сбежала с крыльца в глубокий снег навстречу Олегу.

☆ ☆ ☆

Иван ДУБОВ.

В ДОРОГЕ

Навстречу ветер
Бьет упругий.
Из-под колес —
Жгутами снег.
А я кричу:
— Эй, здравствуй,
вьюга! —

В ответ — ее
Скрипучий смех.
Рвет ветер ворот
У рубахи.
Не еду словно,
А лечу.
Глотаю даль,
Мой взор распахнут;
Как жаль,
Всю ширь
Не охвачу!
— Казанка это —
Не Казанка, —
Старик задумчиво
Шептал.
Электровоз
Звездою жаркой
Простор России
Рассекал!
И ехал я —
Грудь нараспашку.
Ну что мне
Этот старый дед
Сказал:
«На стройку».
— А не страшно? —
Его послышался
Ответ.
Я вслух мечтал,
А дед услышал.
И режу я
В ответ ему:
— Весь комсомол
На стройки вышел,
И сомневаться
Ни к чему! —
Старик качнулся,
Вскинул брови:
— Добро, сынок,
добро,
добро. —

Сам от волненья
Воздух ловит,
Усов раздвинув
Серебро.

И вдруг
В его суровом взгляде
Искристый вспыхнул
Огонек...

— А мне
Пришлось вот
В Сталинграде
Все строить заново,

Сынок...
И мы стоим
К плечу плечо.
Попутчик мой,

Строитель старый,
Он руку жмет
Мне горячо.
И слышу

Сердца я
Удары.
И мне казалось,
Эстафету
Я в ту минуту
Принимал...
С тех пор
Не первую победу
В тайге,
На стройках
Одержал.
— Но мало, мало, —
Голос шепчет, —
Трудись, страны
Чтоб не узнать. —
И я берусь
За дело крепче.
Я разучился
Уставать.
...Казанка это —
Не Казанка.
Мест прежних
Дед не узнавал...
И я, строитель
Полустанка,
Штурмую гор
Девятый вал.

* * *

Анатолий ДАВЫДОВ.

Утро было другое.
Небо было тугое —
Без морщинки,
Без складки,
Без тучки-заплатки.
Птичья прыгала песенка
Над лесною дорогою,
Перелески, как лесенки,
К бору двигались строгому.
К лесу жались ядреному,
До корней просмоленному.
Время было такое...

Даль цвела за рекою —
За струистой,
За быстрою,
Как росиночка, чистою.
Время было такое —
Ни сна,
Ни спокоя
От цветенья,
От лунности...
Было время то
В юности.

Иван ЛЫСЦОВ.

После войны

Как воробьи, спорхнув
с пригорка,
Мы налетали к поездам.
И было бесконечно горько
Чужим, вернувшимся отцам.
Они совали нам в ладони
Литого сахара комки.
И, подхватив к себе, в вагоне
Пододвигали котелки.
И о родных тоскуя детях,
Припоминая всяк себе,
Они рядили нас, раздетых,
В свое солдатское ХБ.
Мы замирали от восторга,
И каждый больше стать хотел,
Когда касалась гимнастерка
Худых ребячьих наших тел.
И я не мог понять упрямо,
Примчав с обновкою домой,
Зачем тогда рыдала мама,
Склонившись низко надо мной.

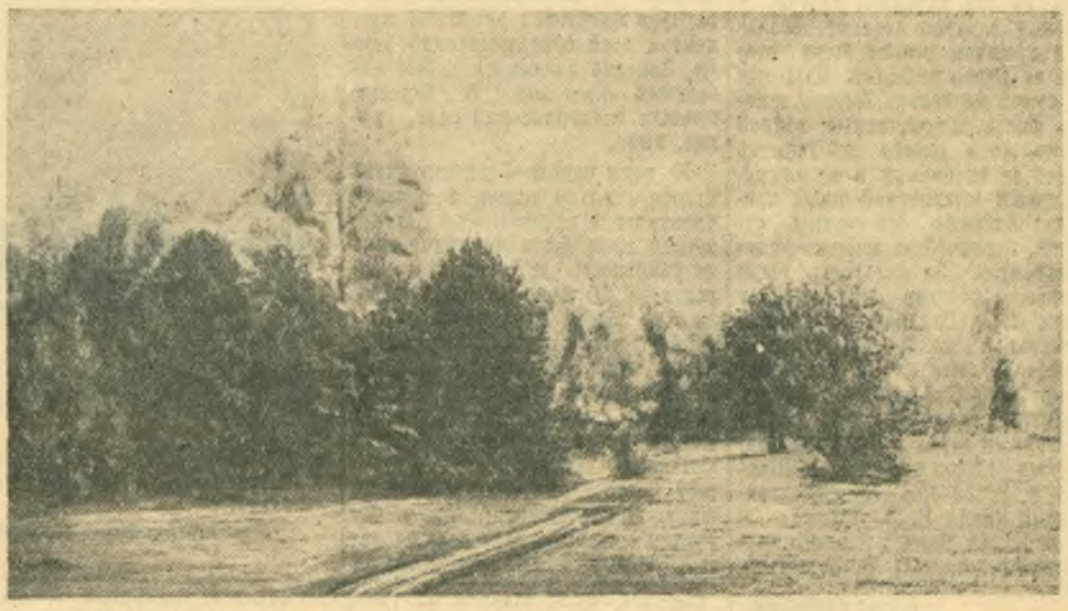

Выпал снег. Фотоэтюд В. Петрова.

29 НОЯБРЯ — ДЕНЬ ОСВОБОЖДЕНИЯ АЛБАНИИ

Славная годовщина

ПРОШЛО пятнадцать лет с того незабываемого дня, когда албанский народ, выбросив за пределы своей родины фашистских оккупантов и внутренних врагов, стал хозяином своей страны. 29 ноября 1944 года албанские матери радостно встречали своих сыновей, сестры — братьев, жены — мужей, которые возвращались из партизанских отрядов домой после победного завершения упорной вооруженной борьбы с фалистскими захватчиками. Враг всеми средствами пытался задушить эту борьбу, но наш народ твердо верил в победу, ибо во главе его стояла родная коммунистическая партия, его вдохновляла славная освободительная борьба народов Советского Союза. В боях против фашистских оккупантов, которые намного превосходили албанских патриотов по численности и вооружению, более 28 тысяч албанцев отдали свою жизнь за свободу и счастье родины.

Пятнадцать лет, прошедших после установления в Албании народной власти, срок небольшой, но за это время в нашей стране произошли такие изменения, о которых в прошлом можно было только мечтать. До освобождения Албания была самой отсталой страной Европы. Промышленности у нас почти не было. Даже такие промышленные товары, как консервы, ввозились из-за границы, не говоря уже о металлических изделиях или тканях. Большая часть земли принадлежала помещикам. 80 тысяч бедняцких семей, то есть более половины албанского крестьянства, владели лишь примерно девятью процентами всей обрабатываемой земельной площади, а 14 процентов крестьян не имели ни клочка земли. Культура и просвещение были недоступны народным массам. Около 85 процентов населения Албании было неграмотным.

За 15 лет народной власти в Албании сделано столько, сколько в прошлом нельзя было сделать за целое столетие. Наш народ сумел не только быстро залечить раны, причиненные войной стране, но и далеко продвинуть вперед ее экономику и культуру.

Первый пятилетний план превратил Албанию из страны отсталой, аграрной в аграрно-индустриальную. За эти годы были построены текстильный комбинат имени И. В. Сталина, сахарный комбинат «8 ноября» в Малитье, деревообрабатывающий комбинат имени Нако Спиру в Эльбасане, цементный завод во Влоре, нефтеперегонный завод в Черрике, консервные заводы в Корче, в Шкодере и Эльбасане, гидроэлектростанции имени В. И. Ленина и имени Карла Маркса и много других промышленных предприятий.

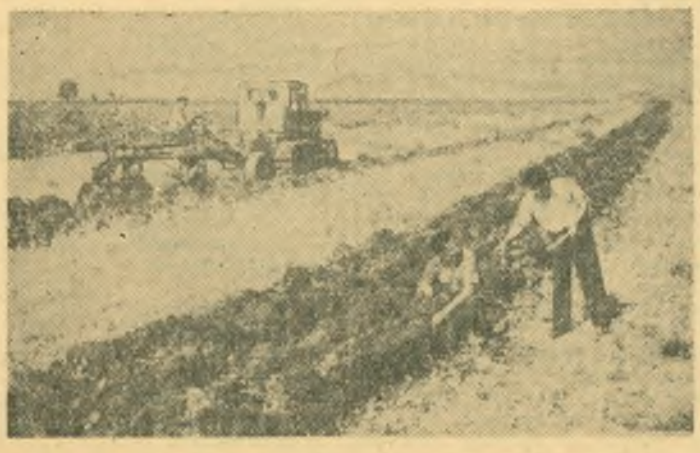

Второй пятилетний план (1956—1960 годы) предусматривает дальнейший быстрый рост албанской промышленности. Уже к концу 1958 года выпуск промышленной продукции Албании в 18 раз превзошел уровень 1938 года. Развитие нашей экономики такими быстрыми темпами еще раз подтверждает преимущество социалистической системы перед капиталистической. Если бы Албания развивалась темпами довоенного времени, то для того, чтобы достигнуть объема промышленной продукции, намеченного на 1960 год, ей потребовалось бы 140 лет!

Большие успехи достигнуты народной Албанией в развитии сельского хозяйства. Проведены крупные работы по осушению заболоченных земель, благодаря чему посевная площадь в стране возросла на 96 процентов по сравнению с 1938 годом. На полях нашей родины работают более 3,5 тысячи тракторов (в пересчете на 15-сильные), много комбайнов и других сельскохозяйственных машин. Около 70 процентов крестьянских хозяйств объединилось в сельскохозяйственные производственные кооперативы. В распоряжении кооперативов находится около 80 процентов всей обрабатываемой земли. Заметно изменился и быт албанских крестьян. В деревню пришли электрический свет, радио, кино.

За годы народной власти очень многое сделано также в области культуры и просвещения. За короткий срок была ликвидирована неграмотность населения в возрасте до 40 лет. Албания переживает сейчас подлинную культурную революцию. Двери всех наших школ, вплоть до высшей, широко открыты для рабочих, крестьян и их детей. Теперь в каждой албанской деревне есть начальная школа. В стране работает много семилетних и средних школ. В настоящее время у нас учится в четыре раза больше детей, чем в 1938 году. Каждый год в республике выпускаются сотни специалистов с высшим образованием. В Албании теперь имеется более 2.500 специалистов, получивших высшее образование в отечественных вузах или за границей, в то время как в 1938 году их было всего лишь 380.

Впервые в истории Албании созданы народный театр, театр оперы и балета, киностудия, ансамбль песни и пляски, не говоря уже о многих кинотеатрах, музеях, домах культуры.

Широкие перспективы в строительстве социализма открывает перед нашей республикой третий пятилетний план (1961—1965 годы), который в настоящее время разрабатывается Партией труда и народным правительством Албании

Все, что вновь создано в народной Албании, носит печать дружбы с Советским Союзом. Нет ни одного нового крупного объекта, будь то в промышленном, сельскохозяйственном или культурном строительстве, где бы благотворно не сказалась помощь Советского Союза. Наш народ законно гордится тем, что у него есть такой верный друг и сильный союзник, как советский народ.

Визит в этом году в Албанию партийно - правительственной делегации Советского Союза во главе с товарищем Н. С. Хрущевым был великим праздником для албанского народа.

Мы расцениваем дружбу с Советским Союзом, как основу всех наших побед и будем хранить ее как самое дорогое на свете. Так нас учит Албанская партия труда во главе с товарищем Энвером Ходжа.

Наш народ, тесно сплоченный вокруг своей любимой партии, прилагает все силы к тому, чтобы с честью выполнить стоящие перед ним задачи по строительству новой, социалистической жизни.

Адриатик КАНАНИ,
албанский журналист.

НА СНИМКАХ: (вверху) цементный завод имени В. И. Ленина; (в середине) на полях Албании; (внизу) площадь Скандербега в Тиране.

Фото **Албанского телеграфного агентства и Н. Филатова.**
(Фотохроника ТАСС).

Очередная неудача

ВАШИНГТОН, 27 ноября. (ТАСС). Вчерашние дневные американские газеты и телеграфные агентства в своих сообщениях по поводу неудачного запуска ракетной системы «Атлас-Эйбл» в сторону Луны характеризуют эту попытку как «угнетающую неудачу» и «тяжелый провал».

Вашингтонская газета «Дейли Ньюс» вышла под общим заголовком «Выстрел на Луну снова окончился неудачей; для США — это шестой провал подряд».

Нескрываемая досада и уныние американской прессы по поводу вчерашней неудачи объясняются тем, что очередной попытке запуска ракеты в район Луны в США придавали важное значение. Как видно из сообщений американских телеграфных агентств, США рассчитывали, запустив американский искусственный спутник к Луне, продемонстрировать всему миру, что Америка «не отстала от России» в освоении межпланетного пространства и в ракетной технике.

В одном из сообщений агентства Ассошиэйтед Пресс указывается даже, что американские ученые рассчитывали «превзойти все, что было сделано русскими»: вывести американский спутник на постоянную орбиту вокруг Луны. Сейчас это же агентство комментирует очередной провал словами: «Надеждам Соединенных Штатов нанесен жестокий удар».

АГЕНТСТВО АССОШИЭЙТЕД ПРЕСС О НЕУДАЧНОМ ЗАПУСКЕ В США ЛУННОЙ РАКЕТЫ

Агентство Ассошиэйтед Пресс сообщает:

Соединенным Штатам не удалось запустить первую ракету вокруг Луны из-за неисправности верхних ступеней.

Представитель национального управления по аэронавтике и исследованию космического пространства США заявил, что что-то случилось с верхними ступенями ракеты во время полета первой ступени ракетного ускорителя «Атлас».

В сообщении управления говорится, что радиотелеметрическая аппаратура второй ступени ракеты перестала работать через 70 секунд после запуска и что «следует предположить, что вторая ступень не сработала». Визуальные наблюдения, отмечается далее в сообщении, говорят о том, что из ракеты что-то выпало. Сразу же после этого прервался телеметрический контакт с ракетой, которая, как полагают, упала в Атлантический океан к юго-востоку от мыса Канаверал (штат Флорида).

(ТАСС).

ФИЗКУЛЬТУРА И СПОРТ

Еще три победы

Продолжаются соревнования по баскетболу. В спортивном зале школы № 9 встречались команды 34 и 16 школ. Зал небольшой, поэтому приходится играть по четыре человека от команды.

Сразу же после свистка судьи баскетболисты 34 школы идут в атаку. Они всю игру проводят в высоком темпе, к концу первой половины встречи счет был 35:0 в их пользу. Они буквально разгромили своих соперников. Счет— 70:4. Семнадцать очков принес команде Николай Макаров, пятнадцать — Вячеслав Шанин и десять — Вячеслав Круглов.

Вторая встреча проходила между девушками 34 и 6 школ. С первых же минут наши девушки играют более энергично. Вторая половина игры проходит также с явным преимуществом девушек 34 школы. Они выиграли встречу со счетом 56:7.

Затем юноши встретились с баскетболистами школы № 6. Первый тайм окончился со счетом 38:8 в пользу нашей школы. Во второй половине игры за пять персональных замечаний площадку покидает спортсмен шестой школы. Потом площадку покидает второй спортсмен, и так как замены у команды не было, баскетболисты шестой школы играют вдвоем. Этим воспользовались баскетболисты нашей команды. Они выиграли со счетом 82:16. 15 очков принес команде Борис Назаров и 10 — Степанов.

Команда 34 школы стала победительницей в нашей зоне и сохранила право участвовать в дальнейших соревнованиях.

А. Фадеев,
учащийся школы № 34.

ШТАНГИСТЫ ГОТОВЯТСЯ К ВСТРЕЧАМ

29 ноября будут проведены соревнования на первенство города по штанге. В них примут участие спортсмены промышленных предприятий, строек, учебных заведений.

А 13 и 14 декабря в нашем городе в спортивном поединке встретятся сильнейшие штангисты Куйбышевской области.

Зам. редактора И. С. РОЖКОВ.

В театре и кино:

ДРАМТЕАТР. Днем. **«Начало жизни».** Вечером. **«Захаро[illegible] смерть».** Нач. в 12 и 8 час.

«ХУДОЖЕСТВЕННЫЙ». **«Фома Гордеев».** Нач. в 9, 10-50, 12-40, 2-30, 4-30, 6-20, 8-10, 10.

«ЗВЕЗДА». **«Фамильные драгоценности».** Нач. в 12-40, 2-30, 4-30, 6-20, 8-10, 10. **«Футболисты».** Нач. в 9, 10-50.

ИМЕНИ ЛЕНИНСКОГО КОМСОМОЛА. **«Мамлюк».** Нач. в 10, 11-50, 1-40, 3-30, 5-20, 7-10, 9.

«ДРУЖБА». **«Мы из Семиречья».** Нач. в 4, 6, 8. **«Крылатые защитники».** Нач. в 2 ч.

«РОДИНА». **«Покушение».** Нач. в 10-30, 12-30, 2-30, 4-30, 6-30, 8-30.

Ягодин Сергей Иванович, проживающий в Сызрани, Саратовская, 17, возбуждает дело о расторжении брака с Ягодиной Верой Ильиничной, проживающей в г. Ульяновске, Пролетарская, 51, кв. 2.

Дело подлежит рассмотрению в народном суде г. Ульяновска.

Пензин Иван Григорьевич, проживающий в Сызрани, Старая Слободка, 15, возбуждает дело о расторжении брака с Пензиной Верой Павловной, проживающей в Сызрани, Емельяновская, 162.

Дело подлежит рассмотрению в народном суде 4-го участка г. Сызрани.

Адрес редакции: г. Сызрань, ул. К. Маркса, 93. Телефоны отделов: партийной жизни — 2-95, культуры и быта — 2-95 (два звонка), промышленно-транспортного — 4-28, секретариата — 6-38.

ЕО2936 Сызранская типография «Красный Октябрь», тел 0-17. Заказ № 4455. Тираж 10.560.